



# СЛУЖБЕНИ ГЛАСНИК ОПШТИНЕ РАЧА

Рача, 14.05.2020. године – број 10

Цена 100,00 динара

## САДРЖАЈ

<b>О д л у к е</b>	
Одлука о кредитном задужењу општине Рача	2
Одлука о II ребалансу буџета општине Рача за 2020. годину	3
Одлука о давању сагласности на измену и допуну Финансијског плана и програмских активности Црвеном крсту Рача за 2020. годину	107
Одлука о финансирању трошкова превоза ученика Средње школе "Ђура Јакшић" из Раче из средстава буџета општине Рача за 2020. годину	107
Одлука о давању сагласности на трећу измену Посебног програма коришћења средстава из буџета општине Рача ЈКП "Рача" из Раче	108
Одлука о првој измени и допуни одлуке о продужетку рока за израду Плана детаљне регулације зоне "Центар" у Рачи	112
Одлука о проглашењу за некатегорисани пут дела катастарске парцеле бр. 531/2 К.О. Сепци, уписана у ЛН. бр. 896 К.О. Сепци	113
Одлука о одређивању аутобуских стајалишта на територији општине Рача	114
<b>П л а н о в и</b>	
Локални оперативни план за одбрану од поплава за воде II реда на територији општине Рача у 2020. години	117
<b>П р о г р а м и</b>	
Годишњи програм заштите, уређења и коришћења пољопривредног земљишта за општину Рача за 2020. годину	148

На основу члана 33. и члана 35. става 1. Закона о јавном дугу („Сл.Гласник РС“, бр. 61/05,107/09,78/11,68/15, 95/18 и 91/2019 ) и члана 40. став 1. тачка 48) Статута општине Рача („Службени гласник општине Рача“, број 3/2019), Скупштина општине Рача, на својој седници одржаној 14.05.2020. године, на предлог Општинског већа општине Рача, донела је:

## **О Д Л У К У** **о кредитном задужењу општине Рача**

### **Члан 1.**

Општина Рача се задужује узимањем кредита у износу од 18.000.000,00 динара и словима (осамнаестмилионадинара) код пословне банке ради финансирања дефицита текуће ликвидности.

### **Члан 2.**

Рок отплате кредита, начин отплате, каматна стопа и остали кредитни услови регулисаће се посебним Уговором са банком - даваоцем кредита.

### **Члан 3.**

Средства за отплату кредита обезбедиће се у буџету општине Рача.

### **Члан 4.**

Овлашћује се Председник Општине да потпише Уговор о кредиту са пословном банком после спроведеног конкурса за избор најповољније понуде.

### **Члан 5.**

Ова одлука ступа на снагу наредног дана од дана објављивања у Службеном Гласнику општине Рача.

СКУПШТИНА ОПШТИНЕ РАЧА

Број: 020-18/2020-I-01  
Дана: 14.05.2020. године

ПРЕДСЕДНИК  
СКУПШТИНЕ ОПШТИНЕ РАЧА  
Душан Ђоковић, с.р.

На основу члана 63. Закона о буџетском систему (Сл. гласник РС, бр. 54/09, 73/10, 101/10, 101/11, 93/12, 62/13, 63/13 исправка, 108/13, 142/14, 68/15-и др. Закона 99/16, 113/17, 95/18, 31/2019 и 72/2019), члана 32. став 1. тачка 2) Закона о локалној самоуправи („Сл. гласник РС“, бр. 129/07, 83/2014 - др. закон, 101/2016 - др. закон и 47/2018) и члана 40. став 1. тачка 2) Статута општине Рача ("Сл. гласник општине Рача", број 3/2019), Скупштина општине Рача, на својој седници одржаној 14.05.2020. године, на предлог Општинског већа Општине Рача, донела је:

## ОДЛУКУ

### О П РЕБАЛАНСУ БУЏЕТА ОПШТИНЕ РАЧА ЗА 2020. ГОДИНУ

#### І ОПШТИ ДЕО

##### Члан 1.

Приходи и примања, расходи и издаци буџета општине Рача за 2020. годину (у даљем тексту;буџет) састоје се од:

Опис 1	Износ 2
<b>А. РАЧУН ПРИХОДА И ПРИМАЊА, РАСХОДА И ИЗДАТАКА</b>	
1. Укупни приходи и примања од продаје нефинансијске имовине	797.813.850,23
1.1. ТЕКУЋИ ПРИХОДИ у чему:	792.813.850,23
- буџетска средства	771.570.277,43
- сопствени приходи	2.016.500,00
- донације	19.227.072,80
1.2. ПРИМАЊА ОД ПРОДАЈЕ НЕФИНАНСИЈСКЕ ИМОВИНЕ	5.000.000,00
2. Укупни расходи и издаци за набавку нефинансијске имовине	783.168.792,89
2.1. ТЕКУЋИ РАСХОДИ у чему:	579.784.986,09
- текући буџетски расходи	564.565.526,09
- расходи из сопствених прихода	1.966.500,00
- донације	13.252.960,00
2.2. ИЗДАЦИ ЗА НАБАВКУ НЕФИНАНСИЈСКЕ ИМОВИНЕ у чему:	203.383.806,80
- текући буџетски издаци	197.359.694,00
- издаци из сопствених прихода	50.000,00
- донације	5.974.112,80
БУЏЕТСКИ СУФИЦИТ/ДЕФИЦИТ	-3.354.942,66
Издаци за набавку финансијске имовине (у циљу спровођења јавних политика)	-3.448.954,19
УКУПАН ФИСКАЛНИ СУФИЦИТ/ДЕФИЦИТ	-6.803.896,85
<b>Б. РАЧУН ФИНАНСИРАЊА</b>	
Примања од продаје финансијске имовине	0,00
Примања од задуживања	18.000.000,00
Неутрошена средства из претходних година	6.803.896,85
Издаци за отплату главнице дуга	18.000.000,00
НЕТО ФИНАНСИРАЊЕ	6.803.896,85

## Приходи и примања, расходи и издаци буџета утврђени су у следећим износима:

Опис	Економ. класиф.	Износ
1	2	3
<b>УКУПНИ ПРИХОДИ И ПРИМАЊА ОД ПРОДАЈЕ НЕФИНАНСИЈСКЕ ИМОВИНЕ</b>		<b>797.813.850,23</b>
1. Порески приходи	71	405.814.277,43
1.1. Порез на доходак, добит и капиталне добитке (осим самодоприноса)	711	277.345.277,43
1.2. Самодопринос	711180	0,00
1.3. Порез на имовину	713	91.000.000,00
1.4. Остали порески приходи	714	20.300.000,00
1.5. Други порески приходи	716	17.169.000,00
2. Непорески приходи, у чему:	74	41.783.500,00
- поједине врсте накнада са одређеном наменом (наменски приходи)		0,00
- приходи од продаје добара и услуга		0,00
3. Меморандумске ставке	77	15.000.000,00
4. Донације	731+732	2.724.112,80
5. Трансфери	733	327.491.960,00
6. Примања од продаје нефинансијске имовине	8	5.000.000,00
<b>УКУПНИ РАСХОДИ И ИЗДАЦИ ЗА НАБАВКУ НЕФИНАНСИЈСКЕ И ФИНАНСИЈСКЕ ИМОВИНЕ (ЗБИР 1+2+3)</b>		<b>804.617.747,08</b>
1. Текући расходи	4	593.784.986,09
1.1. Расходи за запослене	41	93.149.000,00
1.2. Коришћење роба и услуга	42	327.916.984,40
1.3. Отплата камата	44	950.000,00
1.4. Субвенције	45	62.940.805,89
1.5. Социјална заштита из буџета	47	10.500.000,00
1.6. Остали расходи, у чему:- средства резерви	48+49+464+465	16.564.395,00
1.6. Остали расходи, у чему:- средства резерви	48+49+464+465	38.271.800,80
1.7. Трансфери	463	43.492.000,00
2. Издаци за набавку нефинансијске имовине	5	207.383.806,80
3. Издаци за набавку финансијске имовине (осим 6211)	62	3.448.954,19
<b>ПРИМАЊА ОД ПРОДАЈЕ ФИНАНСИЈСКЕ ИМОВИНЕ И ЗАДУЖИВАЊА</b>		<b>18.000.000,00</b>
1. Примања по основу отплате кредита и продаје финансијске имовине	92	0,00
2. Задуживање	91	18.000.000,00
2.1. Задуживање код домаћих кредитора	911	18.000.000,00
2.1. Задуживање код страних кредитора	912	0,00
<b>ОТПЛАТА ДУГА И НАБАВКА ФИНАНСИЈСКЕ ИМОВИНЕ</b>		<b>18.000.000,00</b>
3. Отплата дуга	61	18.000.000,00
3.1. Отплата дуга домаћим кредиторима	611	18.000.000,00
3.2. Отплата дуга страним кредиторима	612	0,00
3.3. Отплата дуга по гаранцијама	613	0,00
4. Набавка финансијске имовине	6211	0,00
<b>НЕРАСПОРЕЂЕНИ ВИШАК ПРИХОДА ИЗ РАНИЈИХ ГОДИНА (класа 3, извор финансирања 13)</b>	<b>3</b>	<b>6.803.896,85</b>
<b>НЕУТРОШЕНА СРЕДСТВА ОД ПРИВАТИЗАЦИЈЕ ИЗ ПРЕТХОДНИХ ГОДИНА (класа 3, извор финансирања 14)</b>	<b>3</b>	<b>0,00</b>

## Члан 2.

Потребна средстава за финансирањебуџетског дефицита у износу од 6.803.896,85 динара обезбедиће се из нераспопређеног вишка прихода и примања у ранијим годинамау износу од 6.803.896,85 динара.

## Члан 3.

Средства текуће буџетске резерве планирају се у буџету општине у износу од 9.000.000,00 динара и користиће се за непланиранесврхе за које нису утврђене апропријацијеили за сврхе које се у току годинепокаже да апропријације нису биле довољне.

Средства сталне буџетске резерве планирају се у буџету општине у износу од 1.000.000,00 динара и користиће се у складу са чланом 70. Закона о буџетском систему.

## Члан 4.

Укупна средстава буџета од 822.617.747,08 динара утврђена овом Одлуком, распоређена су по програмској структури датој у табели:

**ПЛАН РАСХОДА ПО ПРОГРАМИМА****За период: 01.01.2020-31.12.2020**

	<b>Назив програма</b>	<b>Износ</b>
1	СТАНОВАЊЕ, УРБАНИЗАМ И ПРОСТОРНО ПЛАНИРАЊЕ	4.050.000,00
2	КОМУНАЛНЕ ДЕЛАТНОСТИ	103.875.805,89
3	ЛОКАЛНИ ЕКОНОМСКИ РАЗВОЈ	28.862.300,80
4	РАЗВОЈ ТУРИЗМА	18.065.000,00
5	ПОЉОПРИВРЕДА И РУРАЛНИ РАЗВОЈ	79.130.080,00
6	ЗАШТИТА ЖИВОТНЕ СРЕДИНЕ	16.100.000,00
7	ОРГАНИЗАЦИЈА САОБРАЋАЈА И САОБРАЋАЈНА ИНФРАСТРУКТУРА	104.166.000,00
8	ПРЕДШКОЛСКО ОБРАЗОВАЊЕ И ВАСПИТАЊЕ	50.427.000,00
9	ОСНОВНО ОБРАЗОВАЊЕ И ВАСПИТАЊЕ	36.994.000,00
10	СРЕДЊЕ ОБРАЗОВАЊЕ И ВАСПИТАЊЕ	12.363.000,00
11	СОЦИЈАЛНА И ДЕЧЈА ЗАШТИТА	23.550.000,00
12	ЗДРАВСТВЕНА ЗАШТИТА	13.698.395,00
13	РАЗВОЈ КУЛТУРЕ И ИНФОРМИСАЊА	36.910.931,80
14	РАЗВОЈ СПОРТА И ОМЛАДИНЕ	6.392.715,00
15	ОПШТЕ УСЛУГЕ ЛОКАЛНЕ САМОУПРАВЕ	239.307.564,40
16	ПОЛИТИЧКИ СИСТЕМ ЛОКАЛНЕ САМОУПРАВЕ	48.724.954,19
17	ЕНЕРГЕТСКА ЕФИКАСНОСТ И ОБНОВЉИВИ ИЗВОРИ ЕНЕРГИЈЕ	0,00
<b>Укупно за БК</b>		<b>822.617.747,08</b>

## Члан 5.

Издаци за капиталне пројекте, планирани за буџетску 2020,2021 и 2022 годину, исказани су у табели:

Економ. класиф.	Ред. број	Опис	2020.	2021.	2022.
1	2	3	4	5	6
		<b>А. КАПИТАЛНИ ПРОЈЕКТИ</b>			
511	1.	<b>ИЗВОЂЕЊЕ РАДОВА НА ВОДОТОКОВИМА ДРУГОГ РЕДА:</b>	600.000,00	0,00	0,00
		Година почетка финансирања: 2020			
		Година завршетка финансирања: 2020			
		Укупна вредност пројекта: 600.000,00			
		Извори финансирања:			
		Приходе из буџета: 600.000,00			
	2.	<b>РЕКОНСТРУКЦИЈА ДОМА КУЛТУРЕ У ВУЧИЋУ:</b>	10.100.000,00	0,00	0,00
		Година почетка финансирања: 2020			
		Година завршетка финансирања: 2020			
		Укупна вредност пројекта: 10.100.000,00			
		Извори финансирања:			
		Приходе из буџета: 10.100.000,00			
	3.	<b>БРЕНДИРАЊЕ УПРАВНОГ МЕСТА:</b>	600.000,00	0,00	0,00
		Година почетка финансирања: 2020			
		Година завршетка финансирања: 2020			
		Укупна вредност пројекта: 600.000,00			
		Извори финансирања:			
		Приходе из буџета: 600.000,00			
	4.	<b>ИЗГРАДЊА ПУТА У БОРЦИМА:</b>	2.360.000,00	0,00	0,00
		Година почетка финансирања: 2020			
		Година завршетка финансирања: 2020			
		Укупна вредност пројекта: 2.360.000,00			
		Извори финансирања:			
		Приходе из буџета: 2.360.000,00			
	5.	<b>ИЗГРАДЊА ПУТА У СИПИЋУ:</b>	1.000,00	0,00	0,00
		Година почетка финансирања: 2020			
		Година завршетка финансирања: 2020			
		Укупна вредност пројекта: 1.000,00			
		Извори финансирања:			
		Приходе из буџета: 1.000,00			
	6.	<b>ИЗГРАДЊА ПУТА У ВИШЕВЦУ-РАДУЛОВАЦ:</b>	12.250.000,00	0,00	0,00
		Година почетка финансирања: 2020			
		Година завршетка финансирања: 2020			
		Укупна вредност пројекта: 12.250.000,00			
		Извори финансирања:			
		Нераспоређени вишак прихода из ранијих година: 803.896,85			
		Приходе из буџета: 11.446.103,15			
	7.	<b>ИЗГРАДЊА ПУТА У ПОПОВИЋУ-ЗАСЕОК МАНЂУПА:</b>	4.400.000,00	0,00	0,00
		Година почетка финансирања: 2020			
		Година завршетка финансирања: 2020			
		Укупна вредност пројекта: 4.400.000,00			
		Извори финансирања:			
		Примања од домаћих задуживања: 4.000.000,00			
		Приходе из буџета: 400.000,00			
	8.	<b>ИЗГРАДЊА ПУТА КАПОВАЦ ВЕЛИКО КРЧМАРЕ:</b>	12.700.000,00	0,00	0,00
		Година почетка финансирања: 2020			
		Година завршетка финансирања: 2020			
		Укупна вредност пројекта: 12.700.000,00			

Економ. класиф.	Ред. број	Опис	2020.	2021.	2022.
1	2	3	4	5	6
		Извори финансирања:			
		Приходе из буџета: 12.700.000,00			
	9.	ИЗГРАДЊА ПУТА У СЕПЦИМА ЗАСЕОК МАРКОВИЋ:	5.700.000,00	0,00	0,00
		Година почетка финансирања: 2020			
		Година завршетка финансирања: 2020			
		Укупна вредност пројекта: 5.700.000,00			
		Извори финансирања:			
		Приходе из буџета: 5.700.000,00			
	10.	Реконструкција пута ОП17 у Ђурђеви, прва деоница од држ. пута ред.бр.27 до школе:	4.600.000,00	0,00	0,00
		Година почетка финансирања: 2020			
		Година завршетка финансирања: 2020			
		Укупна вредност пројекта: 4.600.000,00			
		Извори финансирања:			
		Приходе из буџета: 4.600.000,00			
	11.	ИЗГРАДЊА ПУТА У ЂУРЂЕВИ:	1.931.000,00	0,00	0,00
		Година почетка финансирања: 2020			
		Година завршетка финансирања: 2020			
		Укупна вредност пројекта: 1.931.000,00			
		Извори финансирања:			
		Приходе из буџета: 1.931.000,00			
	12.	УЧЕШЋЕ У ИЗГРАДЊИ МОСТА У ЂУРЂЕВИ:	500.000,00	0,00	0,00
		Година почетка финансирања: 2020			
		Година завршетка финансирања: 2020			
		Укупна вредност пројекта: 500.000,00			
		Извори финансирања:			
		Приходе из буџета: 500.000,00			
	13.	УЧЕШЋЕ У ИЗГРАДЊИ МОСТА У ВИШЕВЦУ НА РЕЦИ РАЧИ:	500.000,00	0,00	0,00
		Година почетка финансирања: 2020			
		Година завршетка финансирања: 2020			
		Укупна вредност пројекта: 500.000,00			
		Извори финансирања:			
		Приходе из буџета: 500.000,00			
	14.	УЧЕШЋЕ У ИЗГРАДЊИ МОСТА У ВЕЛИКОМ КРЧМАРУ:	500.000,00	0,00	0,00
		Година почетка финансирања: 2020			
		Година завршетка финансирања: 2020			
		Укупна вредност пројекта: 500.000,00			
		Извори финансирања:			
		Приходе из буџета: 500.000,00			
	15.	УЧЕШЋЕ У РЕКОНСТРУКЦИЈИ ПРОПУСТА НА ПУТУ ОП-1 У СИПИЋУ:	500.000,00	0,00	0,00
		Година почетка финансирања: 2020			
		Година завршетка финансирања: 2020			
		Укупна вредност пројекта: 500.000,00			
		Извори финансирања:			
		Приходе из буџета: 500.000,00			
	16.	УЧЕШЋЕ У ИЗГРАДЊИ МОСТА У ТРСЦИ ПРЕКО СИПИЊКОГ ПОТОКА:	500.000,00	0,00	0,00
		Година почетка финансирања: 2020			
		Година завршетка финансирања: 2020			
		Укупна вредност пројекта: 500.000,00			
		Извори финансирања:			
		Приходе из буџета: 500.000,00			
	17.	УЧЕШЋЕ У ИЗГРАДЊИ МОСТА ПРЕКО ЈАСЕНИЦЕ У СЕПЦИМА:	500.000,00	0,00	0,00

Економ. класиф.	Ред. број	Опис	2020.	2021.	2022.
1	2	3	4	5	6
		Година почетка финансирања: 2020			
		Година завршетка финансирања: 2020			
		Укупна вредност пројекта: 500.000,00			
		Извори финансирања:			
		Приходе из буџета: 500.000,00			
	18.	УЧЕШЋЕ У ИЗГРАДЊИ МОСТА У МИРАШЕВЦУ ПРЕКО МИРАШЕВАЧКОГ ПОТОКА:	500.000,00	0,00	0,00
		Година почетка финансирања: 2020			
		Година завршетка финансирања: 2020			
		Укупна вредност пројекта: 500.000,00			
		Извори финансирања:			
		Приходе из буџета: 500.000,00			
	19.	Реконс.пута у селу Д.Јарушице на КПБР 1166:	1.000,00	0,00	0,00
		Година почетка финансирања: 2020			
		Година завршетка финансирања: 2020			
		Укупна вредност пројекта: 1.000,00			
		Извори финансирања:			
		Приходе из буџета: 1.000,00			
	20.	Реконс.пута у селу Д.Јарушице на КПБР 1156, 1157 и 1159:	1.000,00	0,00	0,00
		Година почетка финансирања: 2020			
		Година завршетка финансирања: 2020			
		Укупна вредност пројекта: 1.000,00			
		Извори финансирања:			
		Приходе из буџета: 1.000,00			
	21.	ИЗГРАДЊА ПУТА У ЂУРЂЕВУ КУСАЈА:	1.597.000,00	0,00	0,00
		Година почетка финансирања: 2020			
		Година завршетка финансирања: 2020			
		Укупна вредност пројекта: 1.597.000,00			
		Извори финансирања:			
		Приходе из буџета: 1.597.000,00			
	22.	Реконструкција пута у селу Борци ОП-15 други део:	0,00	0,00	0,00
		Година почетка финансирања: 2020			
		Година завршетка финансирања: 2020			
		Укупна вредност пројекта: 0,00			
		Извори финансирања:			
		Приходе из буџета: 0,00			
	23.	Инвестиционо одржавање у селу Бошњане засеок Крушар:	0,00	0,00	0,00
		Година почетка финансирања: 2020			
		Година завршетка финансирања: 2020			
		Укупна вредност пројекта: 0,00			
		Извори финансирања:			
		Приходе из буџета: 0,00			
	24.	ИЗГРАДЊА ПУТА У СЕЛУ БОШЊАНЕ ОП6:	0,00	0,00	0,00
		Година почетка финансирања: 2020			
		Година завршетка финансирања: 2020			
		Укупна вредност пројекта: 0,00			
		Извори финансирања:			
		Приходе из буџета: 0,00			
	25.	ИНВЕСТИЦИОНО ОДРЖАВАЊЕ ПУТА У СЕЛУ БОШЊАНЕ ЗАСЕОК ПАЧЕВЦИ:	0,00	0,00	0,00
		Година почетка финансирања: 2020			
		Година завршетка финансирања: 2020			
		Укупна вредност пројекта: 0,00			
		Извори финансирања:			



Економ. класиф.	Ред. број	Опис	2020.	2021.	2022.
1	2	3	4	5	6
		Приходе из буџета: 0,00			
	26.	ИНВЕСТИЦИОНО ОДРЖАВАЊЕ ПУТА У СЕЛУ Д.ЈАРУШИЦЕ ЗАСЕОК ПЕТРОНИЈЕВИЋИ:	0,00	0,00	0,00
		Година почетка финансирања: 2020			
		Година завршетка финансирања: 2020			
		Укупна вредност пројекта: 0,00			
		Извори финансирања:			
		Приходе из буџета: 0,00			
	27.	ПОЈАЧАНО ОДРЖАВАЊЕ ПУТА У СЕЛУ Д.ЈАРУШИЦЕ ЗАСЕОК КА ТРНАВИ:	0,00	0,00	0,00
		Година почетка финансирања: 2020			
		Година завршетка финансирања: 2020			
		Укупна вредност пројекта: 0,00			
		Извори финансирања:			
		Приходе из буџета: 0,00			
	28.	ПОЈАЧАНО ОДРЖАВАЊЕ ПУТА У СЕЛУ СЕПЦИ ЗАСЕОК КРСТИЋИ:	0,00	0,00	0,00
		Година почетка финансирања: 2020			
		Година завршетка финансирања: 2020			
		Укупна вредност пројекта: 0,00			
		Извори финансирања:			
		Приходе из буџета: 0,00			
	29.	ПОЈАЧАНО ОДРЖАВАЊЕ ПУТА У СЕЛУ СЕПЦИ-СЕПЦИ ДЕО ДО МОСТА:	0,00	0,00	0,00
		Година почетка финансирања: 2020			
		Година завршетка финансирања: 2020			
		Укупна вредност пројекта: 0,00			
		Извори финансирања:			
		Приходе из буџета: 0,00			
	30.	САНАЦИЈА ПУТА У СЕЛУ СЕПЦИ-ЗАСЕОК КРУШИК:	0,00	0,00	0,00
		Година почетка финансирања: 2020			
		Година завршетка финансирања: 2020			
		Укупна вредност пројекта: 0,00			
		Извори финансирања:			
		Приходе из буџета: 0,00			
	31.	РЕКОНСТРУКЦИЈА ПУТА У СЕЛУ МИРАШЕВАЦ-ГОРЊИ ПУТ:	0,00	0,00	0,00
		Година почетка финансирања: 2020			
		Година завршетка финансирања: 2020			
		Укупна вредност пројекта: 0,00			
		Извори финансирања:			
		Приходе из буџета: 0,00			
	32.	РЕКОНСТРУКЦИЈА ПУТА У СЕЛУ ВУЧИЋ-СИПИЋ И КРАК:	0,00	0,00	0,00
		Година почетка финансирања: 2020			
		Година завршетка финансирања: 2020			
		Укупна вредност пројекта: 0,00			
		Извори финансирања:			
		Приходе из буџета: 0,00			
	33.	САНАЦИЈА ПУТА У СЕЛУ В.КРЧМАРЕ-ЗАСЕОК ЦУКИЋИ:	6.198.000,00	0,00	0,00
		Година почетка финансирања: 2020			
		Година завршетка финансирања: 2020			
		Укупна вредност пројекта: 6.198.000,00			
		Извори финансирања:			
		Приходе из буџета: 6.198.000,00			
	34.	ИНВЕСТИЦИОНО ОДРЖАВАЊЕ ПУТА У СЕЛУ В.КРЧМАРЕ-СРЕЋКОВИЋИ:	2.932.000,00	0,00	0,00
		Година почетка финансирања: 2020			

Економ. класиф.	Ред. број	Опис	2020.	2021.	2022.
1	2	3	4	5	6
		Година завршетка финансирања: 2020			
		Укупна вредност пројекта: 2.932.000,00			
		Извори финансирања:			
		Приходе из буџета: 2.932.000,00			
	35.	УЧЕШЋЕ У ПРОЈЕКТУ ИЗГРАДЊЕ БУНАРА Б6А:	800.000,00	0,00	0,00
		Година почетка финансирања: 2020			
		Година завршетка финансирања: 2020			
		Укупна вредност пројекта: 800.000,00			
		Извори финансирања:			
		Приходе из буџета: 800.000,00			
	36.	ЗАВРШЕТАК ИЗГРАДЊЕ И ПУШТАЊЕ У РАД ФАБРИКЕ ПИЈАЊЕ ВОДЕ:	1.500.000,00	0,00	0,00
		Година почетка финансирања: 2020			
		Година завршетка финансирања: 2020			
		Укупна вредност пројекта: 1.500.000,00			
		Извори финансирања:			
		Приходе из буџета: 1.500.000,00			
	37.	РЕКОНСТРУКЦИЈА ВОДОВОДНЕ МРЕЖЕ У РАЧИ:	3.450.000,00	0,00	0,00
		Година почетка финансирања: 2020			
		Година завршетка финансирања: 2020			
		Укупна вредност пројекта: 3.450.000,00			
		Извори финансирања:			
		Приходе из буџета: 3.450.000,00			
	38.	ИЗГРАДЊА ТОПЛАНЕ У РАЧИ:	3.600.000,00	0,00	0,00
		Година почетка финансирања: 2020			
		Година завршетка финансирања: 2020			
		Укупна вредност пројекта: 3.600.000,00			
		Извори финансирања:			
		Приходе из буџета: 3.600.000,00			
	39.	ИЗГРАДЊА ВОДОВОДА У БУРЂЕВУ:	24.600.000,00	0,00	0,00
		Година почетка финансирања: 2020			
		Година завршетка финансирања: 2020			
		Укупна вредност пројекта: 24.600.000,00			
		Извори финансирања:			
		Приходе из буџета: 24.600.000,00			
		Нераспоређени вишак прихода из ранијих година: 0,00			
	40.	ИЗГРАДЊА ТРАФОСТАНИЦЕ У АДРОВЦУ:	0,00	0,00	0,00
		Година почетка финансирања: 2020			
		Година завршетка финансирања: 2020			
		Укупна вредност пројекта: 0,00			
		Извори финансирања:			
		Приходе из буџета: 0,00			
	41.	У ЧАСТ ВОЖДУ БЕСМРТНОМЕ:	600.000,00	0,00	0,00
		Година почетка финансирања: 2020			
		Година завршетка финансирања: 2020			
		Укупна вредност пројекта: 600.000,00			
		Извори финансирања:			
		Приходе из буџета: 600.000,00			
	42.	КАНЦЕЛАРИЈА ЗА МЛАДЕ:	1.099.315,00	0,00	0,00
		Година почетка финансирања: 2020			
		Година завршетка финансирања: 2020			
		Укупна вредност пројекта: 1.099.315,00			
		Извори финансирања:			

Економ. класиф.	Ред. број	Опис	2020.	2021.	2022.
1	2	3	4	5	6
		Приходе из буџета: 1.099.315,00			
	43.	УДРУЖЕНИ ГРАЂАНИ МЕЊАЈУ СВОЈУ СРЕДИНУ:	7.800.000,00	0,00	0,00
		Година почетка финансирања: 2020			
		Година завршетка финансирања: 2020			
		Укупна вредност пројекта: 7.800.000,00			
		Извори финансирања:			
		Приходе из буџета: 6.000.000,00			
		Донације од међународних организација: 1.800.000,00			
	44.	УЧЕШЋЕ У РЕКОНСТРУКЦИЈИ ДОМА ЗДРАВЉА У РАЧИ:	100.000,00	0,00	0,00
		Година почетка финансирања: 2020			
		Година завршетка финансирања: 2020			
		Укупна вредност пројекта: 100.000,00			
		Извори финансирања:			
		Приходе из буџета: 100.000,00			
	45.	ПРОШИРЕЊЕ КАПАЦИТЕТА ВРТИЋА:	2.500.000,00	0,00	0,00
		Година почетка финансирања: 2020			
		Година завршетка финансирања: 2020			
		Укупна вредност пројекта: 2.500.000,00			
		Извори финансирања:			
		Приходе из буџета: 2.500.000,00			
	46.	РЕКОНСТРУКЦИЈА И ДОГРАДЊА ОШ КАРАЂОРЂЕ У РАЧИ И СПОРТСКЕ ХАЈЕ:	6.200.000,00	0,00	0,00
		Година почетка финансирања: 2020			
		Година завршетка финансирања: 2020			
		Укупна вредност пројекта: 6.200.000,00			
		Извори финансирања:			
		Приходе из буџета: 6.200.000,00			
	47.	УЧЕШЋЕ У РЕКОНСТРУКЦИЈИ ШКОЛЕ У ЂУРЂЕВУ:	100.000,00	0,00	0,00
		Година почетка финансирања: 2020			
		Година завршетка финансирања: 2020			
		Укупна вредност пројекта: 100.000,00			
		Извори финансирања:			
		Приходе из буџета: 100.000,00			
	48.	УЧЕШЋЕ У РЕКОНСТРУКЦИЈИ ШКОЛЕ У МАЛОМ КРЧМАРУ:	1.750.000,00	0,00	0,00
		Година почетка финансирања: 2020			
		Година завршетка финансирања: 2020			
		Укупна вредност пројекта: 1.750.000,00			
		Извори финансирања:			
		Приходе из буџета: 1.750.000,00			
	49.	УЧЕШЋЕ У РЕКОНСТРУКЦИЈИ ШКОЛЕ У САРАНОВУ:	1.500.000,00	0,00	0,00
		Година почетка финансирања: 2020			
		Година завршетка финансирања: 2020			
		Укупна вредност пројекта: 1.500.000,00			
		Извори финансирања:			
		Приходе из буџета: 1.500.000,00			
	50.	УЧЕШЋЕ У РЕКОНСТРУКЦИЈИ ШКОЛЕ У ПОПОВИЋУ:	450.000,00	0,00	0,00
		Година почетка финансирања: 2020			
		Година завршетка финансирања: 2020			
		Укупна вредност пројекта: 450.000,00			
		Извори финансирања:			
		Приходе из буџета: 450.000,00			
	51.	УЧЕШЋЕ У РЕКОНСТРУКЦИЈИ ШКОЛЕ У ДОЊОЈ РАЧИ:	1.350.000,00	0,00	0,00
		Година почетка финансирања: 2020			
		Година завршетка финансирања: 2020			

Економ. класиф.	Ред. број	Опис	2020.	2021.	2022.
1	2	3	4	5	6
		Укупна вредност пројекта: 1.350.000,00			
		Извори финансирања:			
		Приходе из буџета: 1.350.000,00			
	52.	ДОГРАДЊА СРЕДЊЕ ШКОЛЕ И УЧЕНИЧКОГ ДОМА:	0,00	0,00	0,00
		Година почетка финансирања: 2020			
		Година завршетка финансирања: 2020			
		Укупна вредност пројекта: 0,00			
		Извори финансирања:			
		Приходе из буџета: 0,00			
		<b>Б. ОСТАЛИ КАПИТАЛНИ ИЗДАЦИ</b>			
	1.	БРЕНДИРАЊЕ УПРАВНОГ МЕСТА:	4.689.120,00	0,00	0,00
	2.	МЕРЕ ПОПУЛАЦИОНЕ ПОЛИТИКЕ:	4.060.000,00	0,00	0,00
	3.	ЗАВРШЕТАК ИЗГРАДЊЕ И ПУШТАЊЕ У РАД ФАБРИКЕ ПИЈАЊЕ ВОДЕ:	7.000.000,00	0,00	0,00
	4.	ГЕОГРАФСКИ ИНФОРМАЦИОНИ СИСТЕМ ЕУ ПРО:	1.600.000,00	0,00	0,00
	5.	Е-РАЧА ЗА ГРАЂАНЕ:	1.408.931,80	0,00	0,00
	6.	ОПРЕМАЊЕ КУХИЊСКОГ БЛОКА:	0,00	0,00	0,00
	7.	ОПРЕМАЊЕ ВРТИЋА НАМЕШТАЈЕМ:	0,00	0,00	0,00
	8.	ОПРЕМАЊЕ ВЕШЕРАЈА:	0,00	0,00	0,00
	9.	НАБАВКА НОВИХ ПОДОВА-ТЕПИХ СТАЗА, ЗАВЕСА И КЛИМА:	0,00	0,00	0,00
		<b>В. КАПИТАЛНЕ СУБВЕНЦИЈЕ</b>			
	1.	ПОДСТИЦАЈ У ФИЗИЧКУ ИМОВИНУ ПОЉОПРИВРЕДНИХ ГАЗДИНСТАВА СЕКТОР ПЧЕЛАРСТВО, НАБАВКА ОПРЕМЕ ЗА ПЧЕЛАРСТВО:	5.000.000,00	0,00	0,00
	2.	ПОДСТИЦАЈ У ФИЗИЧКУ ИМОВИНУ ПОЉОПРИВРЕДНИХ ГАЗДИНСТАВА СЕКТОР ВОЋЕ, ГРОЖЂЕ И ЦВЕЋЕ-ПОДИЗАЊЕ НОВИХ ЗАСАДА ВОЋАКА И ПОДИЗАЊЕ И ОПРЕМАЊЕ ПЛАСТЕНИКА:	6.500.000,00	0,00	0,00
	3.	ПОДСТИЦАЈ ЗА РЕПРОДУКТИВНИ МАТЕРИЈАЛ (ВЕШТАЧКО ОСЕМЕЊАВАЊЕ):	2.500.000,00	0,00	0,00
	4.	КРЕДИТНА ПОДРШКА-СУФИНАНСИРАЊЕ КАМАТА ЗА ПОЉОПРИВРЕДНЕ КРЕДИТЕ:	1.000.000,00	0,00	0,00

**Члан 6.**  
**ПЛАН ПРИХОДА**

**0 БУЏЕТ ОПШТИНЕ РАЧА**

2020

Економ. класиф.	Опис	Средства из буџета 01	Средства из сопствених извора 04	Средства из осталих извора	Укупно	Структура (%)
1	2	3	4	5	6	7
311712	Пренета неутрошена средства за посебне намене	0,00	0,00	6.803.896,85	6.803.896,85	0,83
<b>311000</b>	<b>КАПИТАЛ</b>	<b>0,00</b>	<b>0,00</b>	<b>6.803.896,85</b>	<b>6.803.896,85</b>	<b>0,83</b>
711111	Порез на зараде	200.458.638,89	0,00	0,00	200.458.638,89	24,37
711121	Порез на приходе од самосталних делатности који се плаћа према стварно оствареном приходу, по решењу Пореске управе	7.350.000,00	0,00	0,00	7.350.000,00	0,89
711122	Порез на приходе од самосталних делатности који се плаћа према паушално утврђеном приходу, по решењу Пореске управе	10.000.000,00	0,00	0,00	10.000.000,00	1,22
711123	Порез на приходе од самосталних делатности који се плаћа према стварно оствареном приходу самоопорезивањем	14.000.000,00	0,00	0,00	14.000.000,00	1,70
711143	Порез на приходе од непокретности	500.000,00	0,00	0,00	500.000,00	0,06
711145	Порез на приходе од давања у закуп покретних ствари - по основу самоопорезивања и по решењу Пореске управе	1.000.000,00	0,00	0,00	1.000.000,00	0,12
711146	Порез на приход од пољопривреде и шумарства, по решењу Пореске управе	3.000.000,00	0,00	0,00	3.000.000,00	0,36
711147	Порез на земљиште	19.036.638,54	0,00	0,00	19.036.638,54	2,31
711191	Порез на остале приходе	20.000.000,00	0,00	0,00	20.000.000,00	2,43
711193	Порез на приходе спортиста и спортских стручњака	2.000.000,00	0,00	0,00	2.000.000,00	0,24
<b>711000</b>	<b>ПОРЕЗ НА ДОХОДАК, ДОБИТ И КАПИТАЛНЕ ДОБИТКЕ</b>	<b>277.345.277,43</b>	<b>0,00</b>	<b>0,00</b>	<b>277.345.277,43</b>	<b>33,71</b>
713121	Порез на имовину обвезника који не воде пословне књиге	50.000.000,00	0,00	0,00	50.000.000,00	6,08
713122	Порез на имовину обвезника који воде пословне књиге	20.000.000,00	0,00	0,00	20.000.000,00	2,43
713311	Порез на наслеђе и поклон, по решењу Пореске управе	6.000.000,00	0,00	0,00	6.000.000,00	0,73
713421	Порез на пренос апсолутних права на непокретности, по решењу Пореске управе	10.000.000,00	0,00	0,00	10.000.000,00	1,22
713423	Порез на пренос апсолутних права на моторним возилима, пловилима и ваздухопловима, по решењу Пореске управе	5.000.000,00	0,00	0,00	5.000.000,00	0,61
<b>713000</b>	<b>ПОРЕЗ НА ИМОВИНУ</b>	<b>91.000.000,00</b>	<b>0,00</b>	<b>0,00</b>	<b>91.000.000,00</b>	<b>11,06</b>
714513	Комунална такса за држање моторних друмских и прикључних возила, осим пољопривредних возила и машина	15.000.000,00	0,00	0,00	15.000.000,00	1,82
714543	Накнада за промену намене пољопривредног земљишта	2.500.000,00	0,00	0,00	2.500.000,00	0,30
714549	Накнада за емисије CO <sub>2</sub> , NO <sub>2</sub> , прашкасте материје и произведени или одложени отпад	2.000.000,00	0,00	0,00	2.000.000,00	0,24
714552	Боравишна такса	200.000,00	0,00	0,00	200.000,00	0,02
714572	Комунална такса за држање средстава за игру (забавне игре)	600.000,00	0,00	0,00	600.000,00	0,07
<b>714000</b>	<b>ПОРЕЗ НА ДОБРА И УСЛУГЕ</b>	<b>20.300.000,00</b>	<b>0,00</b>	<b>0,00</b>	<b>20.300.000,00</b>	<b>2,47</b>
716111	Комунална такса за истицање фирме на пословном простору	17.169.000,00	0,00	0,00	17.169.000,00	2,09
<b>716000</b>	<b>ДРУГИ ПОРЕЗИ</b>	<b>17.169.000,00</b>	<b>0,00</b>	<b>0,00</b>	<b>17.169.000,00</b>	<b>2,09</b>
732151	Текуће донације од међународних организација у корист нивоа општина	0,00	0,00	2.724.112,80	2.724.112,80	0,33
<b>732000</b>	<b>ДОНАЦИЈЕ И ПОМОЋИ ОД МЕЂУНАРОДНИХ ОРГАНИЗАЦИЈА</b>	<b>0,00</b>	<b>0,00</b>	<b>2.724.112,80</b>	<b>2.724.112,80</b>	<b>0,33</b>
733151	Ненаменски трансфери од Републике у корист нивоа општина	310.989.000,00	0,00	0,00	310.989.000,00	37,80
733154	Текући наменски трансфери, у ужем смислу, од Републике у корист нивоа општина	0,00	0,00	16.502.960,00	16.502.960,00	2,01
733251	Капитални наменски трансфери, у ужем смислу, од Републике у корист нивоа општина	0,00	0,00	0,00	0,00	0,00
<b>733000</b>	<b>ТРАНСФЕРИ ОД ДРУГИХ НИВОА ВЛАСТИ</b>	<b>310.989.000,00</b>	<b>0,00</b>	<b>16.502.960,00</b>	<b>327.491.960,00</b>	<b>39,81</b>
741151	Приходи буџета општине од камата на средства консолидованог рачуна трезора укључена у депозит банака	300.000,00	0,00	0,00	300.000,00	0,04
741522	Средства остварена од давања у закуп пољопривредног земљишта, односно пољопривредног објекта у државној својини	3.000.000,00	0,00	0,00	3.000.000,00	0,36
741526	Накнада за коришћење шума и шумског земљишта	3.000.000,00	0,00	0,00	3.000.000,00	0,36

## ПЛАН ПРИХОДА

## 0 БУЏЕТ ОПШТИНЕ РАЧА

2020

Економ. класиф.	Опис	Средства из буџета 01	Средства из сопствених извора 04	Средства из осталих извора	Укупно	Структура (%)
1	2	3	4	5	6	7
741531	Комунална такса за коришћење простора на јавним површинама или испред пословног простора у пословне сврхе, осим ради продаје штампе, књига и других публикација, производа старих и уметничких заната и домаће радности	1.500.000,00	0,00	0,00	1.500.000,00	0,18
741534	Накнада за коришћење грађевинског земљишта	1.000.000,00	0,00	0,00	1.000.000,00	0,12
741535	Комунална такса за заузеће јавне површине грађевинским материјалом	100.000,00	0,00	0,00	100.000,00	0,01
741538	Допринос за уређивање грађевинског земљишта	1.000.000,00	0,00	0,00	1.000.000,00	0,12
741596	Накнада за коришћење дрвета	1.000.000,00	0,00	0,00	1.000.000,00	0,12
<b>741000</b>	<b>ПРИХОДИ ОД ИМОВИНЕ</b>	<b>10.900.000,00</b>	<b>0,00</b>	<b>0,00</b>	<b>10.900.000,00</b>	<b>1,33</b>
742152	Приходи од давања у закуп, односно на коришћење непокретности у државној својини које користе општине и индиректни корисници њиховог буџета	1.000.000,00	0,00	0,00	1.000.000,00	0,12
742153	Приходи од закупнине за грађевинско земљиште у корист нивоа општина	500.000,00	0,00	0,00	500.000,00	0,06
742156	Приходи остварени по основу пружања услуга боравка деце у предшколским установама у корист нивоа општина	10.367.000,00	0,00	0,00	10.367.000,00	1,26
742251	Општинске административне таксе	2.000.000,00	0,00	0,00	2.000.000,00	0,24
742253	Накнада за уређивање грађевинског земљишта	2.000.000,00	0,00	0,00	2.000.000,00	0,24
742255	Такса за озакоњење објеката у корист општина	3.000.000,00	0,00	0,00	3.000.000,00	0,36
<b>742000</b>	<b>ПРИХОДИ ОД ПРОДАЈЕ ДОБАРА И УСЛУГА</b>	<b>18.867.000,00</b>	<b>0,00</b>	<b>0,00</b>	<b>18.867.000,00</b>	<b>2,29</b>
743324	Приходи од новчаних казни за прекршаје и привредне преступе предвиђене прописима о безбедности саобраћаја на путевима	8.000.000,00	0,00	0,00	8.000.000,00	0,97
<b>743000</b>	<b>НОВЧАНЕ КАЗНЕ И ОДУЗЕТА ИМОВИНСКА КОРИСТ</b>	<b>8.000.000,00</b>	<b>0,00</b>	<b>0,00</b>	<b>8.000.000,00</b>	<b>0,97</b>
745151	Остали приходи у корист нивоа општина	2.000.000,00	2.016.500,00	0,00	4.016.500,00	0,49
<b>745000</b>	<b>МЕШОВИТИ И НЕОДРЕЂЕНИ ПРИХОДИ</b>	<b>2.000.000,00</b>	<b>2.016.500,00</b>	<b>0,00</b>	<b>4.016.500,00</b>	<b>0,49</b>
772111	Меморандумске ставке за рефундацију расхода буџета Републике из претходне године	6.000.000,00	0,00	0,00	6.000.000,00	0,73
772114	Меморандумске ставке за рефундацију расхода буџета општине из претходне године	9.000.000,00	0,00	0,00	9.000.000,00	1,09
<b>772000</b>	<b>МЕМОРАНДУМСКЕ СТАВКЕ ЗА РЕФУНДАЦИЈУ РАСХОДА ИЗ ПРЕТХОДНЕ ГОДИНЕ</b>	<b>15.000.000,00</b>	<b>0,00</b>	<b>0,00</b>	<b>15.000.000,00</b>	<b>1,82</b>
811151	Примања од продаје непокретности у корист нивоа општина	2.000.000,00	0,00	0,00	2.000.000,00	0,24
<b>811000</b>	<b>ПРИМАЊА ОД ПРОДАЈЕ НЕПОКРЕТНОСТИ</b>	<b>2.000.000,00</b>	<b>0,00</b>	<b>0,00</b>	<b>2.000.000,00</b>	<b>0,24</b>
841151	Примања од продаје земљишта у корист нивоа општина	3.000.000,00	0,00	0,00	3.000.000,00	0,36
<b>841000</b>	<b>ПРИМАЊА ОД ПРОДАЈЕ ЗЕМЉИШТА</b>	<b>3.000.000,00</b>	<b>0,00</b>	<b>0,00</b>	<b>3.000.000,00</b>	<b>0,36</b>
911451	Примања од задуживања од пословних банака у земљи у корист нивоа општина	0,00	0,00	18.000.000,00	18.000.000,00	2,19
<b>911000</b>	<b>ПРИМАЊА ОД ДОМАЊИХ ЗАДУЖИВАЊА</b>	<b>0,00</b>	<b>0,00</b>	<b>18.000.000,00</b>	<b>18.000.000,00</b>	<b>2,19</b>
<b>Укупно</b>		<b>776.570.277,43</b>	<b>2.016.500,00</b>	<b>44.030.969,65</b>	<b>822.617.747,08</b>	<b>100,00</b>

Члан 7.

## II ПОСЕБАН ДЕО

## ПЛАН РАСХОДА

2020

## 0 БУЏЕТ ОПШТИНЕ РАЧА

Шифра функц. класиф.	Број позиције	Економ. класиф.	Опис	Средства из буџета 01	Средства из сопствених извора 04	Средства из осталих извора	Укупно	Структура (%)
<b>Раздео 1 СКУПШТИНА ОПШТИНЕ</b>								
<b>Функц. клас. 111 Извршни и законодавни органи</b>								
<b>Програм 2101 ПОЛИТИЧКИ СИСТЕМ ЛОКАЛНЕ САМОУПРАВЕ</b>								
<b>Активност 0001 Функционисање скупштине</b>								
111	1/0	411000	ПЛАТЕ, ДОДАЦИ И НАКНАДЕ ЗАПОСЛЕНИХ (ЗАРАДЕ)	3.750.000,00	0,00	0,00	3.750.000,00	0,46
111	2/0	412000	СОЦИЈАЛНИ ДОПРИНОСИ НА ТЕРЕТ ПОСЛОДАВЦА	650.000,00	0,00	0,00	650.000,00	0,08
111	3/0	414000	СОЦИЈАЛНА ДАВАЊА ЗАПОСЛЕНИМА	70.000,00	0,00	0,00	70.000,00	0,01
111	4/0	415000	НАКНАДЕ ТРОШКОВА ЗА ЗАПОСЛЕНЕ	40.000,00	0,00	0,00	40.000,00	0,00
111	5/0	421000	СТАЛНИ ТРОШКОВИ	10.000,00	0,00	0,00	10.000,00	0,00
111	6/0	422000	ТРОШКОВИ ПУТОВАЊА	100.000,00	0,00	0,00	100.000,00	0,01
111	7/0	423000	УСЛУГЕ ПО УГОВОРУ	5.660.000,00	0,00	0,00	5.660.000,00	0,69
111	8/0	426000	МАТЕРИЈАЛ	80.000,00	0,00	0,00	80.000,00	0,01
111	9/0	465000	ОСТАЛЕ ДОТАЦИЈЕ И ТРАНСФЕРИ	25.000,00	0,00	0,00	25.000,00	0,00
111	10/0	481000	ДОТАЦИЈЕ НЕВЛАДИНИМ ОРГАНИЗАЦИЈАМА	600.000,00	0,00	0,00	600.000,00	0,07
111	11/0	482000	ПОРЕЗИ, ОБАВЕЗНЕ ТАКСЕ, КАЗНЕ, ПЕНАЛИ И КАМАТЕ	10.000,00	0,00	0,00	10.000,00	0,00
111	283/0	621000	НАБАВКА ДОМАЋЕ ФИНАНСИЈСКЕ ИМОВИНЕ	3.448.954,19	0,00	0,00	3.448.954,19	0,42
<b>Укупно за активност 0001 Функционисање скупштине</b>				<b>14.443.954,19</b>	<b>0,00</b>	<b>0,00</b>	<b>14.443.954,19</b>	<b>1,76</b>
<b>Пројекат 2101-01 ДАН ОПШТИНЕ 21. ЈУЛ И ОПШТИНСКА СЛАВА ПРЕПОДОБНА МАТИ ПАРАСКЕВА-СВЕТА ПЕТКА</b>								
111	12/0	423000	УСЛУГЕ ПО УГОВОРУ	1.600.000,00	0,00	0,00	1.600.000,00	0,19
111	13/0	426000	МАТЕРИЈАЛ	0,00	0,00	0,00	0,00	0,00
111	14/0	472000	НАКНАДЕ ЗА СОЦИЈАЛНУ ЗАШТИТУ ИЗ БУЏЕТА	3.000.000,00	0,00	0,00	3.000.000,00	0,36
<b>Укупно за пројекат 2101-01 ДАН ОПШТИНЕ 21. ЈУЛ И ОПШТИНСКА СЛАВА ПРЕПОДОБНА МАТИ ПАРАСКЕВА-СВЕТА ПЕТКА</b>				<b>4.600.000,00</b>	<b>0,00</b>	<b>0,00</b>	<b>4.600.000,00</b>	<b>0,56</b>
<b>Извори финансирања за функцију 111:</b>								
<b>01 Приходе из буџета</b>				<b>19.043.954,19</b>				
<b>Укупно за функц. клас. 111 Извршни и законодавни органи</b>				<b>19.043.954,19</b>	<b>0,00</b>	<b>0,00</b>	<b>19.043.954,19</b>	<b>2,32</b>
<b>Функц. клас. 160 Опште јавне услуге неklasификоване на другом месту</b>								
<b>Програм 2101 ПОЛИТИЧКИ СИСТЕМ ЛОКАЛНЕ САМОУПРАВЕ</b>								
<b>Активност 0001 Функционисање скупштине</b>								
160	15/0	416000	НАГРАДЕ ЗАПОСЛЕНИМА И ОСТАЛИ ПОСЕБНИ РАСХОДИ	2.500.000,00	0,00	0,00	2.500.000,00	0,30
160	16/0	421000	СТАЛНИ ТРОШКОВИ	60.000,00	0,00	0,00	60.000,00	0,01
160	17/0	423000	УСЛУГЕ ПО УГОВОРУ	60.000,00	0,00	0,00	60.000,00	0,01
160	18/0	426000	МАТЕРИЈАЛ	100.000,00	0,00	0,00	100.000,00	0,01
<b>Укупно за активност 0001 Функционисање скупштине</b>				<b>2.720.000,00</b>	<b>0,00</b>	<b>0,00</b>	<b>2.720.000,00</b>	<b>0,33</b>
<b>Извори финансирања за функцију 160:</b>								
<b>01 Приходе из буџета</b>				<b>2.720.000,00</b>				
<b>Укупно за функц. клас. 160 Опште јавне услуге неklasификоване на другом месту</b>				<b>2.720.000,00</b>	<b>0,00</b>	<b>0,00</b>	<b>2.720.000,00</b>	<b>0,33</b>

## ПЛАН РАСХОДА 2020

## 0 БУЏЕТ ОПШТИНЕ РАЧА

Шифра функц. класиф.	Број позиције	Економ. класиф.	Опис	Средства из буџета 01	Средства из сопствених извора 04	Средства из осталих извора	Укупно	Структура (%)
<b>Извори финансирања за раздео 1:</b>								
<b>01 Приходе из буџета</b>				<b>21.763.954,19</b>				
<b>Укупно за раздео</b>		<b>1</b>	<b>СКУПШТИНА ОПШТИНЕ</b>	<b>21.763.954,19</b>	<b>0,00</b>	<b>0,00</b>	<b>21.763.954,19</b>	<b>2,65</b>
<b>Раздео 2 ПРЕДСЕДНИК ОПШТИНЕ</b>								
<b>Функц. клас.</b>		<b>111</b>	<b>Извршни и законодавни органи</b>					
<b>Програм</b>		<b>2101</b>	<b>ПОЛИТИЧКИ СИСТЕМ ЛОКАЛНЕ САМОУПРАВЕ</b>					
<b>Активност 0002 Функционисање извршних органа</b>								
111	19/0	411000	ПЛАТЕ, ДОДАЦИ И НАКНАДЕ ЗАПОСЛЕНИХ (ЗАРАДЕ)	9.000.000,00	0,00	0,00	9.000.000,00	1,09
111	20/0	412000	СОЦИЈАЛНИ ДОПРИНОСИ НА ТЕРЕТ ПОСЛОДАВЦА	1.600.000,00	0,00	0,00	1.600.000,00	0,19
111	21/0	414000	СОЦИЈАЛНА ДАВАЊА ЗАПОСЛЕНИМА	240.000,00	0,00	0,00	240.000,00	0,03
111	22/0	415000	НАКНАДЕ ТРОШКОВА ЗА ЗАПОСЛЕНЕ	500.000,00	0,00	0,00	500.000,00	0,06
111	22/1	416000	НАГРАДЕ ЗАПОСЛЕНИМА И ОСТАЛИ ПОСЕБНИ РАСХОДИ	90.000,00	0,00	0,00	90.000,00	0,01
111	23/0	421000	СТАЛНИ ТРОШКОВИ	10.000,00	0,00	0,00	10.000,00	0,00
111	24/0	422000	ТРОШКОВИ ПУТОВАЊА	760.000,00	0,00	0,00	760.000,00	0,09
111	25/0	423000	УСЛУГЕ ПО УГОВОРУ	7.040.000,00	0,00	0,00	7.040.000,00	0,86
111	26/0	424000	СПЕЦИЈАЛИЗОВАНЕ УСЛУГЕ	1.200.000,00	0,00	0,00	1.200.000,00	0,15
111	27/0	426000	МАТЕРИЈАЛ	180.000,00	0,00	0,00	180.000,00	0,02
111	28/0	465000	ОСТАЛЕ ДОТАЦИЈЕ И ТРАНСФЕРИ	80.000,00	0,00	0,00	80.000,00	0,01
111	29/0	482000	ПОРЕЗИ, ОБАВЕЗНЕ ТАКСЕ, КАЗНЕ, ПЕНАЛИ И КАМАТЕ	50.000,00	0,00	0,00	50.000,00	0,01
<b>Укупно за активност</b>		<b>0002</b>	<b>Функционисање извршних органа</b>	<b>20.750.000,00</b>	<b>0,00</b>	<b>0,00</b>	<b>20.750.000,00</b>	<b>2,52</b>
<b>Извори финансирања за функцију 111:</b>								
<b>01 Приходе из буџета</b>				<b>20.750.000,00</b>				
<b>Укупно за функц. клас.</b>		<b>111</b>	<b>Извршни и законодавни органи</b>	<b>20.750.000,00</b>	<b>0,00</b>	<b>0,00</b>	<b>20.750.000,00</b>	<b>2,52</b>
<b>Извори финансирања за раздео 2:</b>								
<b>01 Приходе из буџета</b>				<b>20.750.000,00</b>				
<b>Укупно за раздео</b>		<b>2</b>	<b>ПРЕДСЕДНИК ОПШТИНЕ</b>	<b>20.750.000,00</b>	<b>0,00</b>	<b>0,00</b>	<b>20.750.000,00</b>	<b>2,52</b>
<b>Раздео 3 ОПШТИНСКО ВЕЋЕ</b>								
<b>Функц. клас.</b>		<b>111</b>	<b>Извршни и законодавни органи</b>					
<b>Програм</b>		<b>2101</b>	<b>ПОЛИТИЧКИ СИСТЕМ ЛОКАЛНЕ САМОУПРАВЕ</b>					
<b>Активност 0003 Подршка раду извршних органа власти и скупштине</b>								
111	30/0	411000	ПЛАТЕ, ДОДАЦИ И НАКНАДЕ ЗАПОСЛЕНИХ (ЗАРАДЕ)	3.100.000,00	0,00	0,00	3.100.000,00	0,38
111	31/0	412000	СОЦИЈАЛНИ ДОПРИНОСИ НА ТЕРЕТ ПОСЛОДАВЦА	630.000,00	0,00	0,00	630.000,00	0,08
111	31/1	414000	СОЦИЈАЛНА ДАВАЊА ЗАПОСЛЕНИМА	60.000,00	0,00	0,00	60.000,00	0,01
111	32/0	415000	НАКНАДЕ ТРОШКОВА ЗА ЗАПОСЛЕНЕ	40.000,00	0,00	0,00	40.000,00	0,00
111	33/0	422000	ТРОШКОВИ ПУТОВАЊА	60.000,00	0,00	0,00	60.000,00	0,01
111	34/0	423000	УСЛУГЕ ПО УГОВОРУ	2.300.000,00	0,00	0,00	2.300.000,00	0,28
111	35/0	465000	ОСТАЛЕ ДОТАЦИЈЕ И ТРАНСФЕРИ	21.000,00	0,00	0,00	21.000,00	0,00
<b>Укупно за активност</b>		<b>0003</b>	<b>Подршка раду извршних органа власти и скупштине</b>	<b>6.211.000,00</b>	<b>0,00</b>	<b>0,00</b>	<b>6.211.000,00</b>	<b>0,76</b>
<b>Извори финансирања за функцију 111:</b>								



## ПЛАН РАСХОДА 2020

## 0 БУЏЕТ ОПШТИНЕ РАЧА

Шифра функц. класиф.	Број позиције	Економ. класиф.	Опис	Средства из буџета 01	Средства из сопствених извора 04	Средства из осталих извора	Укупно	Структура (%)
<b>01 Приходе из буџета</b>				<b>6.211.000,00</b>				
<b>Укупно за функц. клас. 111 Извршни и законодавни органи</b>				<b>6.211.000,00</b>	<b>0,00</b>	<b>0,00</b>	<b>6.211.000,00</b>	<b>0,76</b>
<b>Извори финансирања за раздео 3:</b>								
<b>01 Приходе из буџета</b>				<b>6.211.000,00</b>				
<b>Укупно за раздео 3 ОПШТИНСКО ВЕЋЕ</b>				<b>6.211.000,00</b>	<b>0,00</b>	<b>0,00</b>	<b>6.211.000,00</b>	<b>0,76</b>
<b>Раздео 4 О.Ј. ПРАВОБРАНИЛАЦ</b>								
<b>Функц. клас. 330 Судови</b>								
<b>Програм 0602 ОПШТЕ УСЛУГЕ ЛОКАЛНЕ САМОУПРАВЕ</b>								
<b>Активност 0004 Општинско/градско правобранилаштво</b>								
330	36/0	411000	ПЛАТЕ, ДОДАЦИ И НАКНАДЕ ЗАПОСЛЕНИХ (ЗАРАДЕ)	1.500.000,00	0,00	0,00	1.500.000,00	0,18
330	37/0	412000	СОЦИЈАЛНИ ДОПРИНОСИ НА ТЕРЕТ ПОСЛОДАВЦА	300.000,00	0,00	0,00	300.000,00	0,04
330	37/1	414000	СОЦИЈАЛНА ДАВАЊА ЗАПОСЛЕНИМА	30.000,00	0,00	0,00	30.000,00	0,00
330	38/0	415000	НАКНАДЕ ТРОШКОВА ЗА ЗАПОСЛЕНЕ	150.000,00	0,00	0,00	150.000,00	0,02
330	39/0	422000	ТРОШКОВИ ПУТОВАЊА	400.000,00	0,00	0,00	400.000,00	0,05
330	40/0	423000	УСЛУГЕ ПО УГОВОРУ	1.250.000,00	0,00	0,00	1.250.000,00	0,15
330	41/0	426000	МАТЕРИЈАЛ	100.000,00	0,00	0,00	100.000,00	0,01
330	42/0	465000	ОСТАЛЕ ДОТАЦИЈЕ И ТРАНСФЕРИ	15.000,00	0,00	0,00	15.000,00	0,00
330	43/0	482000	ПОРЕЗИ, ОБАВЕЗНЕ ТАКСЕ, КАЗНЕ, ПЕНАЛИ И КАМАТЕ	15.000,00	0,00	0,00	15.000,00	0,00
<b>Укупно за активност 0004 Општинско/градско правобранилаштво</b>				<b>3.760.000,00</b>	<b>0,00</b>	<b>0,00</b>	<b>3.760.000,00</b>	<b>0,46</b>
<b>Извори финансирања за функцију 330:</b>								
<b>01 Приходе из буџета</b>				<b>3.760.000,00</b>				
<b>Укупно за функц. клас. 330 Судови</b>				<b>3.760.000,00</b>	<b>0,00</b>	<b>0,00</b>	<b>3.760.000,00</b>	<b>0,46</b>
<b>Извори финансирања за раздео 4:</b>								
<b>01 Приходе из буџета</b>				<b>3.760.000,00</b>				
<b>Укупно за раздео 4 О.Ј. ПРАВОБРАНИЛАЦ</b>				<b>3.760.000,00</b>	<b>0,00</b>	<b>0,00</b>	<b>3.760.000,00</b>	<b>0,46</b>
<b>Раздео 5 ОПШТИНСКА УПРАВА</b>								
<b>Функц. клас. 090 Социјална заштита неklasификована на другом месту</b>								
<b>Програм 0901 СОЦИЈАЛНА И ДЕЧЈА ЗАШТИТА</b>								
<b>Активност 0001 Једнократне помоћи и други облици помоћи</b>								
090	45/0	463000	ТРАНСФЕРИ ОСТАЛИМ НИВОИМА ВЛАСТИ	5.500.000,00	0,00	0,00	5.500.000,00	0,67
090	46/0	472000	НАКНАДЕ ЗА СОЦИЈАЛНУ ЗАШТИТУ ИЗ БУЏЕТА	500.000,00	0,00	0,00	500.000,00	0,06
<b>Укупно за активност 0001 Једнократне помоћи и други облици помоћи</b>				<b>6.000.000,00</b>	<b>0,00</b>	<b>0,00</b>	<b>6.000.000,00</b>	<b>0,73</b>
<b>Активност 0005 Подршка реализацији програма Црвеног крста</b>								
090	47/0	481000	ДОТАЦИЈЕ НЕВЛАДИНИМ ОРГАНИЗАЦИЈАМА	7.480.000,00	0,00	0,00	7.480.000,00	0,91
090	47/1	481000	ДОТАЦИЈЕ НЕВЛАДИНИМ ОРГАНИЗАЦИЈАМА	70.000,00	0,00	0,00	70.000,00	0,01
<b>Укупно за активност 0005 Подршка реализацији програма Црвеног крста</b>				<b>7.550.000,00</b>	<b>0,00</b>	<b>0,00</b>	<b>7.550.000,00</b>	<b>0,92</b>

## ПЛАН РАСХОДА 2020

## 0 БУЏЕТ ОПШТИНЕ РАЧА

Шифра функц. класиф.	Број позиције	Економ. класиф.	Опис	Средства из буџета 01	Средства из сопствених извора 04	Средства из осталих извора	Укупно	Структура (%)
<b>Активност</b>	<b>0006</b>	<b>Подршка деци и породици са децом</b>						
090	44/0	472000	НАКНАДЕ ЗА СОЦИЈАЛНУ ЗАШТИТУ ИЗ БУЏЕТА	4.000.000,00	0,00	0,00	4.000.000,00	0,49
<b>Укупно за активност</b>	<b>0006</b>	<b>Подршка деци и породици са децом</b>		<b>4.000.000,00</b>	<b>0,00</b>	<b>0,00</b>	<b>4.000.000,00</b>	<b>0,49</b>
<b>Активност</b>	<b>0007</b>	<b>Подршка рађању и родитељству</b>						
090	208/0	472000	НАКНАДЕ ЗА СОЦИЈАЛНУ ЗАШТИТУ ИЗ БУЏЕТА	1.000.000,00	0,00	0,00	1.000.000,00	0,12
<b>Укупно за активност</b>	<b>0007</b>	<b>Подршка рађању и родитељству</b>		<b>1.000.000,00</b>	<b>0,00</b>	<b>0,00</b>	<b>1.000.000,00</b>	<b>0,12</b>
<b>Пројекат</b>	<b>0901-01</b>	<b>ПОДРШКА УДРУЖЕЊИМА И ЛОКАЛНИМ ЗАЈЕДНИЦАМА</b>						
090	48/0	423000	УСЛУГЕ ПО УГОВОРУ	5.000.000,00	0,00	0,00	5.000.000,00	0,61
<b>Укупно за пројекат</b>	<b>0901-01</b>	<b>ПОДРШКА УДРУЖЕЊИМА И ЛОКАЛНИМ ЗАЈЕДНИЦАМА</b>		<b>5.000.000,00</b>	<b>0,00</b>	<b>0,00</b>	<b>5.000.000,00</b>	<b>0,61</b>
<b>Извори финансирања за функцију 090:</b>								
		<b>01</b>	<b>Приходе из буџета</b>	<b>23.550.000,00</b>				
<b>Укупно за функц. клас.</b>	<b>090</b>	<b>Социјална заштита неklasификована на другом месту</b>		<b>23.550.000,00</b>	<b>0,00</b>	<b>0,00</b>	<b>23.550.000,00</b>	<b>2,86</b>
<b>Функц. клас.</b>	<b>130</b>	<b>Опште услуге</b>						
<b>Програм</b>	<b>0602</b>	<b>ОПШТЕ УСЛУГЕ ЛОКАЛНЕ САМОУПРАВЕ</b>						
<b>Активност</b>	<b>0001</b>	<b>Функционисање локалне самоуправе и градских општина</b>						
130	49/0	411000	ПЛАТЕ, ДОДАЦИ И НАКНАДЕ ЗАПОСЛЕНИХ (ЗАРАДЕ)	22.500.000,00	0,00	0,00	22.500.000,00	2,74
130	50/0	412000	СОЦИЈАЛНИ ДОПРИНОСИ НА ТЕРЕТ ПОСЛОДАВЦА	4.500.000,00	0,00	0,00	4.500.000,00	0,55
130	50/1	413000	НАКНАДЕ У НАТУРИ	200.000,00	0,00	0,00	200.000,00	0,02
130	51/0	414000	СОЦИЈАЛНА ДАВАЊА ЗАПОСЛЕНИМА	1.200.000,00	0,00	0,00	1.200.000,00	0,15
130	52/0	415000	НАКНАДЕ ТРОШКОВА ЗА ЗАПОСЛЕНЕ	1.300.000,00	0,00	0,00	1.300.000,00	0,16
130	53/0	416000	НАГРАДЕ ЗАПОСЛЕНИМА И ОСТАЛИ ПОСЕБНИ РАСХОДИ	180.000,00	0,00	0,00	180.000,00	0,02
130	54/0	421000	СТАЛНИ ТРОШКОВИ	12.800.000,00	0,00	0,00	12.800.000,00	1,56
130	55/0	422000	ТРОШКОВИ ПУТОВАЊА	650.000,00	0,00	0,00	650.000,00	0,08
130	56/0	423000	УСЛУГЕ ПО УГОВОРУ	16.250.000,00	0,00	0,00	16.250.000,00	1,98
130	57/0	424000	СПЕЦИЈАЛИЗОВАНЕ УСЛУГЕ	3.230.000,00	0,00	0,00	3.230.000,00	0,39
130	58/0	425000	ТЕКУЋЕ ПОПРАВКЕ И ОДРЖАВАЊЕ	4.600.000,00	0,00	0,00	4.600.000,00	0,56
130	59/0	426000	МАТЕРИЈАЛ	6.000.000,00	0,00	0,00	6.000.000,00	0,73
130	60/0	441000	ОТПЛАТА ДОМАЋИХ КАМАТА	300.000,00	0,00	0,00	300.000,00	0,04
130	61/0	465000	ОСТАЛЕ ДОТАЦИЈЕ И ТРАНСФЕРИ	115.000,00	0,00	0,00	115.000,00	0,01
130	62/0	472000	НАКНАДЕ ЗА СОЦИЈАЛНУ ЗАШТИТУ ИЗ БУЏЕТА	2.000.000,00	0,00	0,00	2.000.000,00	0,24
130	63/0	482000	ПОРЕЗИ, ОБАВЕЗНЕ ТАКСЕ, КАЗНЕ, ПЕНАЛИ И КАМАТЕ	600.000,00	0,00	0,00	600.000,00	0,07
130	64/0	483000	НОВЧАНЕ КАЗНЕ И ПЕНАЛИ ПО РЕШЕЊУ СУДОВА	3.000.000,00	0,00	0,00	3.000.000,00	0,36
130	65/0	485000	НАКНАДА ШТЕТЕ ЗА ПОВРЕДЕ ИЛИ ШТЕТУ НАНЕТУ ОД СТРАНЕ ДРЖАВНИХ ОРГАНА	300.000,00	0,00	0,00	300.000,00	0,04
130	66/0	511000	ЗГРАДЕ И ГРАЂЕВИНСКИ ОБЈЕКТИ	8.700.000,00	0,00	0,00	8.700.000,00	1,06
130	67/0	512000	МАШИНЕ И ОПРЕМА	4.500.000,00	0,00	0,00	4.500.000,00	0,55
130	68/0	541000	ЗЕМЉИШТЕ	15.000.000,00	0,00	0,00	15.000.000,00	1,82
<b>Укупно за активност</b>	<b>0001</b>	<b>Функционисање локалне самоуправе и градских општина</b>		<b>107.925.000,00</b>	<b>0,00</b>	<b>0,00</b>	<b>107.925.000,00</b>	<b>13,12</b>
<b>Пројекат</b>	<b>0602-01</b>	<b>РЕКОНСТРУКЦИЈА ДОМА КУЛТУРЕ У ВУЧИЋУ</b>						
130	132/0	511000	ЗГРАДЕ И ГРАЂЕВИНСКИ ОБЈЕКТИ	600.000,00	0,00	0,00	600.000,00	0,07

## ПЛАН РАСХОДА 2020

## 0 БУЏЕТ ОПШТИНЕ РАЧА

Шифра функц. класиф.	Број позиције	Економ. класиф.	Опис	Средства из буџета 01	Средства из сопствених извора 04	Средства из осталих извора	Укупно	Структура (%)
130	132/1	511000	ЗГРАДЕ И ГРАЂЕВИНСКИ ОБЈЕКТИ	9.500.000,00	0,00	0,00	9.500.000,00	1,15
<b>Укупно за пројекат</b>		<b>0602-01</b>	<b>РЕКОНСТРУКЦИЈА ДОМА КУЛТУРЕ У ВУЧИЊУ</b>	<b>10.100.000,00</b>	<b>0,00</b>	<b>0,00</b>	<b>10.100.000,00</b>	<b>1,23</b>
<b>Пројекат 0602-02 БРЕНДИРАЊЕ УПРАВНОГ МЕСТА</b>								
130	133/0	511000	ЗГРАДЕ И ГРАЂЕВИНСКИ ОБЈЕКТИ	600.000,00	0,00	0,00	600.000,00	0,07
130	134/0	425000	ТЕКУЋЕ ПОПРАВКЕ И ОДРЖАВАЊЕ	0,00	0,00	0,00	0,00	0,00
130	134/1	425000	ТЕКУЋЕ ПОПРАВКЕ И ОДРЖАВАЊЕ	0,00	0,00	1.310.880,00	1.310.880,00	0,16
130	134/2	425000	ТЕКУЋЕ ПОПРАВКЕ И ОДРЖАВАЊЕ	354.354,40	0,00	0,00	354.354,40	0,04
130	282/0	512000	МАШИНЕ И ОПРЕМА	0,00	0,00	4.689.120,00	4.689.120,00	0,57
<b>Укупно за пројекат</b>		<b>0602-02</b>	<b>БРЕНДИРАЊЕ УПРАВНОГ МЕСТА</b>	<b>954.354,40</b>	<b>0,00</b>	<b>6.000.000,00</b>	<b>6.954.354,40</b>	<b>0,85</b>
<b>Пројекат 0602-03 МЕРЕ ПОПУЛАЦИОНЕ ПОЛИТИКЕ</b>								
130	287/0	423000	УСЛУГЕ ПО УГОВОРУ	180.000,00	0,00	0,00	180.000,00	0,02
130	288/0	512000	МАШИНЕ И ОПРЕМА	780.000,00	0,00	0,00	780.000,00	0,09
130	295/0	423000	УСЛУГЕ ПО УГОВОРУ	0,00	0,00	800.000,00	800.000,00	0,10
130	296/0	512000	МАШИНЕ И ОПРЕМА	0,00	0,00	1.300.000,00	1.300.000,00	0,16
130	297/0	512000	МАШИНЕ И ОПРЕМА	0,00	0,00	1.900.000,00	1.900.000,00	0,23
130	298/0	423000	УСЛУГЕ ПО УГОВОРУ	15.000,00	0,00	0,00	15.000,00	0,00
130	299/0	426000	МАТЕРИЈАЛ	20.000,00	0,00	0,00	20.000,00	0,00
130	300/0	512000	МАШИНЕ И ОПРЕМА	80.000,00	0,00	0,00	80.000,00	0,01
<b>Укупно за пројекат</b>		<b>0602-03</b>	<b>МЕРЕ ПОПУЛАЦИОНЕ ПОЛИТИКЕ</b>	<b>1.075.000,00</b>	<b>0,00</b>	<b>4.000.000,00</b>	<b>5.075.000,00</b>	<b>0,62</b>
<b>Извори финансирања за функцију 130:</b>								
01 Приходе из буџета				120.054.354,40				
07 Трансфере од других нивоа власти						4.000.000,00		
13 Нераспоређени вишак прихода из ранијих година						6.000.000,00		
<b>Укупно за функц. клас.</b>		<b>130</b>	<b>Опште услуге</b>	<b>120.054.354,40</b>	<b>0,00</b>	<b>10.000.000,00</b>	<b>130.054.354,40</b>	<b>15,81</b>
<b>Функц. клас. 160 Опште јавне услуге неklasификоване на другом месту</b>								
<b>Програм 0602 ОПШТЕ УСЛУГЕ ЛОКАЛНЕ САМОУПРАВЕ</b>								
<b>Активност 0009 Текућа буџетска резерва</b>								
160	69/0	499000	СРЕДСТВА РЕЗЕРВЕ	5.000.000,00	0,00	0,00	5.000.000,00	0,61
<b>Укупно за активност</b>		<b>0009</b>	<b>Текућа буџетска резерва</b>	<b>5.000.000,00</b>	<b>0,00</b>	<b>0,00</b>	<b>5.000.000,00</b>	<b>0,61</b>
<b>Активност 0010 Стална буџетска резерва</b>								
160	70/0	499000	СРЕДСТВА РЕЗЕРВЕ	1.000.000,00	0,00	0,00	1.000.000,00	0,12
<b>Укупно за активност</b>		<b>0010</b>	<b>Стална буџетска резерва</b>	<b>1.000.000,00</b>	<b>0,00</b>	<b>0,00</b>	<b>1.000.000,00</b>	<b>0,12</b>
<b>Извори финансирања за функцију 160:</b>								
01 Приходе из буџета				6.000.000,00				
<b>Укупно за функц. клас.</b>		<b>160</b>	<b>Опште јавне услуге неklasификоване на другом месту</b>	<b>6.000.000,00</b>	<b>0,00</b>	<b>0,00</b>	<b>6.000.000,00</b>	<b>0,73</b>
<b>Функц. клас. 170 Трансакције јавног дуга</b>								
<b>Програм 0602 ОПШТЕ УСЛУГЕ ЛОКАЛНЕ САМОУПРАВЕ</b>								

## ПЛАН РАСХОДА 2020

## 0 БУЏЕТ ОПШТИНЕ РАЧА

Шифра функц. класиф.	Број позиције	Економ. класиф.	Опис	Средства из буџета 01	Средства из сопствених извора 04	Средства из осталих извора	Укупно	Структура (%)
<b>Активност</b>	<b>0003</b>	<b>Сервисирање</b>	<b>јавног дуга</b>					
170	292/0	441000	ОТПЛАТА ДОМАЋИХ КАМАТА	500.000,00	0,00	0,00	500.000,00	0,06
170	293/0	444000	ПРАТЕЋИ ТРОШКОВИ ЗАДУЖИВАЊА	150.000,00	0,00	0,00	150.000,00	0,02
170	294/0	611000	ОТПЛАТА ГЛАВНИЦЕ ДОМАЋИМ КРЕДИТОРИМА	18.000.000,00	0,00	0,00	18.000.000,00	2,19
<b>Укупно за активност</b>	<b>0003</b>	<b>Сервисирање</b>	<b>јавног дуга</b>	<b>18.650.000,00</b>	<b>0,00</b>	<b>0,00</b>	<b>18.650.000,00</b>	<b>2,27</b>
<b>Извори финансирања за функцију 170:</b>								
	<b>01</b>	<b>Приходе из буџета</b>		<b>18.650.000,00</b>				
<b>Укупно за функц. клас.</b>	<b>170</b>	<b>Трансакције јавног дуга</b>		<b>18.650.000,00</b>	<b>0,00</b>	<b>0,00</b>	<b>18.650.000,00</b>	<b>2,27</b>
<b>Функц. клас.</b>	<b>220</b>	<b>Цивилна одбрана</b>						
<b>Програм</b>	<b>0602</b>	<b>ОПШТЕ УСЛУГЕ ЛОКАЛНЕ САМОУПРАВЕ</b>						
<b>Активност</b>	<b>0014</b>	<b>Управљање у ванредним ситуацијама</b>						
220	71/0	423000	УСЛУГЕ ПО УГОВОРУ	200.000,00	0,00	0,00	200.000,00	0,02
220	72/0	424000	СПЕЦИЈАЛИЗОВАНЕ УСЛУГЕ	200.000,00	0,00	0,00	200.000,00	0,02
220	73/0	425000	ТЕКУЋЕ ПОПРАВКЕ И ОДРЖАВАЊЕ	500.000,00	0,00	0,00	500.000,00	0,06
220	73/1	426000	МАТЕРИЈАЛ	300.000,00	0,00	0,00	300.000,00	0,04
220	73/2	426000	МАТЕРИЈАЛ	450.000,00	0,00	0,00	450.000,00	0,05
220	74/0	484000	НАКНАДА ШТЕТЕ ЗА ПОВРЕДЕ ИЛИ ШТЕТУ НАСТАЛУ УСЛЕД ЕЛЕМЕНТАРНИХ НЕПОГОДА ИЛИ ДРУГИХ ПРИРОДНИХ УЗРОКА	100.000,00	0,00	0,00	100.000,00	0,01
<b>Укупно за активност</b>	<b>0014</b>	<b>Управљање у ванредним ситуацијама</b>		<b>1.750.000,00</b>	<b>0,00</b>	<b>0,00</b>	<b>1.750.000,00</b>	<b>0,21</b>
<b>Извори финансирања за функцију 220:</b>								
	<b>01</b>	<b>Приходе из буџета</b>		<b>1.750.000,00</b>				
<b>Укупно за функц. клас.</b>	<b>220</b>	<b>Цивилна одбрана</b>		<b>1.750.000,00</b>	<b>0,00</b>	<b>0,00</b>	<b>1.750.000,00</b>	<b>0,21</b>
<b>Функц. клас.</b>	<b>360</b>	<b>Јавни ред и безбедност неklasификован на другом месту</b>						
<b>Програм</b>	<b>0602</b>	<b>ОПШТЕ УСЛУГЕ ЛОКАЛНЕ САМОУПРАВЕ</b>						
<b>Активност</b>	<b>0008</b>	<b>Јавни ред и безбедност</b>						
360	75/0	422000	ТРОШКОВИ ПУТОВАЊА	200.000,00	0,00	0,00	200.000,00	0,02
360	76/0	423000	УСЛУГЕ ПО УГОВОРУ	3.300.000,00	0,00	0,00	3.300.000,00	0,40
360	77/0	511000	ЗГРАДЕ И ГРАЂЕВИНСКИ ОБЈЕКТИ	500.000,00	0,00	0,00	500.000,00	0,06
360	78/0	512000	МАШИНЕ И ОПРЕМА	4.000.000,00	0,00	0,00	4.000.000,00	0,49
<b>Укупно за активност</b>	<b>0008</b>	<b>Јавни ред и безбедност</b>		<b>8.000.000,00</b>	<b>0,00</b>	<b>0,00</b>	<b>8.000.000,00</b>	<b>0,97</b>
<b>Извори финансирања за функцију 360:</b>								
	<b>01</b>	<b>Приходе из буџета</b>		<b>8.000.000,00</b>				
<b>Укупно за функц. клас.</b>	<b>360</b>	<b>Јавни ред и безбедност неklasификован на другом месту</b>		<b>8.000.000,00</b>	<b>0,00</b>	<b>0,00</b>	<b>8.000.000,00</b>	<b>0,97</b>
<b>Функц. клас.</b>	<b>411</b>	<b>Општи економски и комерцијални послови</b>						
<b>Програм</b>	<b>1501</b>	<b>ЛОКАЛНИ ЕКОНОМСКИ РАЗВОЈ</b>						

## ПЛАН РАСХОДА 2020

## 0 БУЏЕТ ОПШТИНЕ РАЧА

Шифра функц. класиф.	Број позиције	Економ. класиф.	Опис	Средства из буџета 01	Средства из сопствених извора 04	Средства из осталих извора	Укупно	Структура (%)
<b>Активност</b>	<b>0004</b>		<b>Имплементација акционог плана запошљавања</b>					
411	80/0	464000	ДОТАЦИЈЕ ОРГАНИЗАЦИЈАМА ЗА ОБАВЕЗНО СОЦИЈАЛНО ОСИГУРАЊЕ	2.000.000,00	0,00	0,00	2.000.000,00	0,24
<b>Укупно за активност</b>	<b>0004</b>		<b>Имплементација акционог плана запошљавања</b>	<b>2.000.000,00</b>	<b>0,00</b>	<b>0,00</b>	<b>2.000.000,00</b>	<b>0,24</b>
<b>Активност</b>	<b>003</b>		<b>Инкубатор центар за развој предузетништва</b>					
411	81/0	423000	УСЛУГЕ ПО УГОВОРУ	400.000,00	0,00	0,00	400.000,00	0,05
<b>Укупно за активност</b>	<b>003</b>		<b>Инкубатор центар за развој предузетништва</b>	<b>400.000,00</b>	<b>0,00</b>	<b>0,00</b>	<b>400.000,00</b>	<b>0,05</b>
<b>Пројекат</b>	<b>1501-01</b>		<b>МЕЂУОПШТИНСКИ ПРОЈЕКАТ ЗА РАЗВОЈ ЛОВНОГ ТУРИЗМА НА ТЕРИТОРИЈИ ШУМАДИЈСКОГ ОКРУГА</b>					
411	82/0	481000	ДОТАЦИЈЕ НЕВЛАДИНИМ ОРГАНИЗАЦИЈАМА	3.162.300,80	0,00	0,00	3.162.300,80	0,38
<b>Укупно за пројекат</b>	<b>1501-01</b>		<b>МЕЂУОПШТИНСКИ ПРОЈЕКАТ ЗА РАЗВОЈ ЛОВНОГ ТУРИЗМА НА ТЕРИТОРИЈИ ШУМАДИЈСКОГ ОКРУГА</b>	<b>3.162.300,80</b>	<b>0,00</b>	<b>0,00</b>	<b>3.162.300,80</b>	<b>0,38</b>
<b>Пројекат</b>	<b>1501-02</b>		<b>УДРУЖЕНИ ГРАЂАНИ МЕЂАЈУ СВОЈУ СРЕДИНУ</b>					
411	244/0	511000	ЗГРАДЕ И ГРАЂЕВИНСКИ ОБЈЕКТИ	6.000.000,00	0,00	1.800.000,00	7.800.000,00	0,95
<b>Укупно за пројекат</b>	<b>1501-02</b>		<b>УДРУЖЕНИ ГРАЂАНИ МЕЂАЈУ СВОЈУ СРЕДИНУ</b>	<b>6.000.000,00</b>	<b>0,00</b>	<b>1.800.000,00</b>	<b>7.800.000,00</b>	<b>0,95</b>
<b>Пројекат</b>	<b>1501-03</b>		<b>ПОДРШКА ЗАДРУГАМА</b>					
411	304/0	454000	СУБВЕНЦИЈЕ ПРИВАТНИМ ПРЕДУЗЕЋИМА	10.000.000,00	0,00	5.500.000,00	15.500.000,00	1,88
<b>Укупно за пројекат</b>	<b>1501-03</b>		<b>ПОДРШКА ЗАДРУГАМА</b>	<b>10.000.000,00</b>	<b>0,00</b>	<b>5.500.000,00</b>	<b>15.500.000,00</b>	<b>1,88</b>
			<b>Извори финансирања за функцију 411:</b>					
		<b>01</b>	<b>Приходе из буџета</b>	<b>21.562.300,80</b>				
		<b>06</b>	<b>Донације од међународних организација</b>			<b>1.800.000,00</b>		
		<b>07</b>	<b>Трансфере од других нивоа власти</b>			<b>5.500.000,00</b>		
<b>Укупно за функц. клас.</b>	<b>411</b>		<b>Општи економски и комерцијални послови</b>	<b>21.562.300,80</b>	<b>0,00</b>	<b>7.300.000,00</b>	<b>28.862.300,80</b>	<b>3,51</b>
<b>Функц. клас.</b>	<b>421</b>		<b>Пољопривреда</b>					
<b>Програм</b>	<b>0101</b>		<b>ПОЉОПРИВРЕДА И РУРАЛНИ РАЗВОЈ</b>					
<b>Активност</b>	<b>0001</b>		<b>Подршка за спровођење пољопривредне политике у локалној заједници</b>					
421	83/0	423000	УСЛУГЕ ПО УГОВОРУ	2.000.000,00	0,00	0,00	2.000.000,00	0,24
421	84/0	424000	СПЕЦИЈАЛИЗОВАНЕ УСЛУГЕ	61.730.080,00	0,00	0,00	61.730.080,00	7,50
<b>Укупно за активност</b>	<b>0001</b>		<b>Подршка за спровођење пољопривредне политике у локалној заједници</b>	<b>63.730.080,00</b>	<b>0,00</b>	<b>0,00</b>	<b>63.730.080,00</b>	<b>7,75</b>
<b>Пројекат</b>	<b>0101-01</b>		<b>ПОДСТИЦАЈ У ФИЗИЧКУ ИМОВИНУ ПОЉОПРИВРЕДНИХ ГАЗДИНСТАВА СЕКТОР ПЧЕЛАРСТВО, НАБАВКА ОПРЕМЕ ЗА ПЧЕЛАРСТВО</b>					
421	85/0	451000	СУБВЕНЦИЈЕ ЈАВНИМ НЕФИНАНСИЈСКИМ ПРЕДУЗЕЋИМА И ОРГАНИЗАЦИЈАМА	5.000.000,00	0,00	0,00	5.000.000,00	0,61
<b>Укупно за пројекат</b>	<b>0101-01</b>		<b>ПОДСТИЦАЈ У ФИЗИЧКУ ИМОВИНУ ПОЉОПРИВРЕДНИХ ГАЗДИНСТАВА СЕКТОР ПЧЕЛАРСТВО, НАБАВКА ОПРЕМЕ ЗА ПЧЕЛАРСТВО</b>	<b>5.000.000,00</b>	<b>0,00</b>	<b>0,00</b>	<b>5.000.000,00</b>	<b>0,61</b>
<b>Пројекат</b>	<b>0101-02</b>		<b>ПОДСТИЦАЈ У ФИЗИЧКУ ИМОВИНУ ПОЉОПРИВРЕДНИХ ГАЗДИНСТАВА СЕКТОР ВОЋЕ, ГРОЖЂЕ И ЦВЕЋЕ-ПОДИЗАЊЕ НОВИХ ЗАСАДА ВОЋАКА И ПОДИЗАЊЕ И ОПРЕМАЊЕ ПЛАСТЕНИКА</b>					

## ПЛАН РАСХОДА 2020

## 0 БУЏЕТ ОПШТИНЕ РАЧА

Шифра функц. класиф.	Број позиције	Економ. класиф.	Опис	Средства из буџета 01	Средства из сопствених извора 04	Средства из осталих извора	Укупно	Структура (%)
421	86/0	451000	СУБВЕНЦИЈЕ ЈАВНИМ НЕФИНАНСИЈСКИМ ПРЕДУЗЕЊИМА И ОРГАНИЗАЦИЈАМА	6.500.000,00	0,00	0,00	6.500.000,00	0,79
Укупно за пројекат		0101-02	ПОДСТИЦАЈ У ФИЗИЧКУ ИМОВИНУ ПОЉОПРИВРЕДНИХ ГАЗДИНСТАВА СЕКТОР ВОЋЕ, ГРОЖЂЕ И ЦВЕЋЕ-ПОДИЗАЊЕ НОВИХ ЗАСАДА ВОЋАКА И ПОДИЗАЊЕ И ОПРЕМАЊЕ ПЛАСТЕНИКА	6.500.000,00	0,00	0,00	6.500.000,00	0,79
<b>Пројекат 0101-03 ПОДСТИЦАЈ ЗА РЕПРОДУКТИВНИ МАТЕРИЈАЛ (ВЕШТАЧКО ОСЕМЕЊАВАЊЕ)</b>								
421	87/0	451000	СУБВЕНЦИЈЕ ЈАВНИМ НЕФИНАНСИЈСКИМ ПРЕДУЗЕЊИМА И ОРГАНИЗАЦИЈАМА	2.500.000,00	0,00	0,00	2.500.000,00	0,30
Укупно за пројекат		0101-03	ПОДСТИЦАЈ ЗА РЕПРОДУКТИВНИ МАТЕРИЈАЛ (ВЕШТАЧКО ОСЕМЕЊАВАЊЕ)	2.500.000,00	0,00	0,00	2.500.000,00	0,30
<b>Пројекат 0101-04 ПОСЕБАН ПОДСТИЦАЈ ЗА ПРОМОТИВНЕ И ИНФОРМАТИВНЕ АКТИВНОСТИ</b>								
421	88/0	422000	ТРОШКОВИ ПУТОВАЊА	200.000,00	0,00	0,00	200.000,00	0,02
421	89/0	423000	УСЛУГЕ ПО УГОВОРУ	200.000,00	0,00	0,00	200.000,00	0,02
Укупно за пројекат		0101-04	ПОСЕБАН ПОДСТИЦАЈ ЗА ПРОМОТИВНЕ И ИНФОРМАТИВНЕ АКТИВНОСТИ	400.000,00	0,00	0,00	400.000,00	0,05
<b>Пројекат 0101-05 КРЕДИТНА ПОДРШКА-СУФИНАНСИРАЊЕ КАМАТА ЗА ПОЉОПРИВРЕДНЕ КРЕДИТЕ</b>								
421	285/0	451000	СУБВЕНЦИЈЕ ЈАВНИМ НЕФИНАНСИЈСКИМ ПРЕДУЗЕЊИМА И ОРГАНИЗАЦИЈАМА	1.000.000,00	0,00	0,00	1.000.000,00	0,12
Укупно за пројекат		0101-05	КРЕДИТНА ПОДРШКА-СУФИНАНСИРАЊЕ КАМАТА ЗА ПОЉОПРИВРЕДНЕ КРЕДИТЕ	1.000.000,00	0,00	0,00	1.000.000,00	0,12
<b>Пројекат 0101-06 ПОДРШКА ЗАДРУГАМА</b>								
421	286/0	454000	СУБВЕНЦИЈЕ ПРИВАТНИМ ПРЕДУЗЕЊИМА	0,00	0,00	0,00	0,00	0,00
Укупно за пројекат		0101-06	ПОДРШКА ЗАДРУГАМА	0,00	0,00	0,00	0,00	0,00
<b>Извори финансирања за функцију 421:</b>								
				01	Приходе из буџета		79.130.080,00	
Укупно за функц. клас.		421	Пољопривреда	79.130.080,00	0,00	0,00	79.130.080,00	9,62
<b>Функц. клас. 451 Друски саобраћај</b>								
<b>Програм 0701 ОРГАНИЗАЦИЈА САОБРАЋАЈА И САОБРАЋАЈНА ИНФРАСТРУКТУРА</b>								
<b>Активност 0002 Управљање и одржавање саобраћајне инфраструктуре</b>								
451	90/0	423000	УСЛУГЕ ПО УГОВОРУ	300.000,00	0,00	0,00	300.000,00	0,04
451	91/0	424000	СПЕЦИЈАЛИЗОВАНЕ УСЛУГЕ	4.300.000,00	0,00	0,00	4.300.000,00	0,52
451	92/0	425000	ТЕКУЋЕ ПОПРАВКЕ И ОДРЖАВАЊЕ	28.100.000,00	0,00	0,00	28.100.000,00	3,42
451	93/0	451000	СУБВЕНЦИЈЕ ЈАВНИМ НЕФИНАНСИЈСКИМ ПРЕДУЗЕЊИМА И ОРГАНИЗАЦИЈАМА	4.415.000,00	0,00	0,00	4.415.000,00	0,54
451	94/0	511000	ЗГРАДЕ И ГРАЂЕВИНСКИ ОБЈЕКТИ	4.000.000,00	0,00	0,00	4.000.000,00	0,49
Укупно за активност		0002	Управљање и одржавање саобраћајне инфраструктуре	41.115.000,00	0,00	0,00	41.115.000,00	5,00
<b>Активност 0003 Поверени послови ЈП за упр.и разв.инфр.објеката Рача</b>								

## ПЛАН РАСХОДА

## 0 БУЏЕТ ОПШТИНЕ РАЧА

2020

Шифра функц. класиф.	Број позиције	Економ. класиф.	Опис	Средства из буџета 01	Средства из сопствених извора 04	Средства из осталих извора	Укупно	Структура (%)
451	95/0	423000	УСЛУГЕ ПО УГОВОРУ	4.880.000,00	0,00	0,00	4.880.000,00	0,59
<b>Укупно за активност</b>		<b>0003</b>	<b>Поверени послови ЈП за упр.и разв.инфр.објеката Рача</b>	<b>4.880.000,00</b>	<b>0,00</b>	<b>0,00</b>	<b>4.880.000,00</b>	<b>0,59</b>
<b>Пројекат 0701-01 ИЗГРАДЊА ПУТА У БОРЦИМА</b>								
451	97/0	511000	ЗГРАДЕ И ГРАЂЕВИНСКИ ОБЈЕКТИ	2.360.000,00	0,00	0,00	2.360.000,00	0,29
<b>Укупно за пројекат</b>		<b>0701-01</b>	<b>ИЗГРАДЊА ПУТА У БОРЦИМА</b>	<b>2.360.000,00</b>	<b>0,00</b>	<b>0,00</b>	<b>2.360.000,00</b>	<b>0,29</b>
<b>Пројекат 0701-02 ИЗГРАДЊА ПУТА У СИПИЋУ</b>								
451	99/0	511000	ЗГРАДЕ И ГРАЂЕВИНСКИ ОБЈЕКТИ	1.000,00	0,00	0,00	1.000,00	0,00
<b>Укупно за пројекат</b>		<b>0701-02</b>	<b>ИЗГРАДЊА ПУТА У СИПИЋУ</b>	<b>1.000,00</b>	<b>0,00</b>	<b>0,00</b>	<b>1.000,00</b>	<b>0,00</b>
<b>Пројекат 0701-03 ИЗГРАДЊА ПУТА У ВИШЕВЦУ-РАДУЛОВАЦ</b>								
451	98/0	511000	ЗГРАДЕ И ГРАЂЕВИНСКИ ОБЈЕКТИ	11.446.103,15	0,00	0,00	11.446.103,15	1,39
451	98/1	511000	ЗГРАДЕ И ГРАЂЕВИНСКИ ОБЈЕКТИ	0,00	0,00	803.896,85	803.896,85	0,10
<b>Укупно за пројекат</b>		<b>0701-03</b>	<b>ИЗГРАДЊА ПУТА У ВИШЕВЦУ-РАДУЛОВАЦ</b>	<b>11.446.103,15</b>	<b>0,00</b>	<b>803.896,85</b>	<b>12.250.000,00</b>	<b>1,49</b>
<b>Пројекат 0701-04 ИЗГРАДЊА ПУТА У ПОПОВИЋУ-ЗАСЕОК МАНЂУПА</b>								
451	100/0	511000	ЗГРАДЕ И ГРАЂЕВИНСКИ ОБЈЕКТИ	400.000,00	0,00	0,00	400.000,00	0,05
451	100/1	511000	ЗГРАДЕ И ГРАЂЕВИНСКИ ОБЈЕКТИ	0,00	0,00	4.000.000,00	4.000.000,00	0,49
<b>Укупно за пројекат</b>		<b>0701-04</b>	<b>ИЗГРАДЊА ПУТА У ПОПОВИЋУ-ЗАСЕОК МАНЂУПА</b>	<b>400.000,00</b>	<b>0,00</b>	<b>4.000.000,00</b>	<b>4.400.000,00</b>	<b>0,53</b>
<b>Пројекат 0701-05 ИЗГРАДЊА ПУТА КАПОВАЦ ВЕЛИКО КРЧМАРЕ</b>								
451	101/0	511000	ЗГРАДЕ И ГРАЂЕВИНСКИ ОБЈЕКТИ	12.700.000,00	0,00	0,00	12.700.000,00	1,54
<b>Укупно за пројекат</b>		<b>0701-05</b>	<b>ИЗГРАДЊА ПУТА КАПОВАЦ ВЕЛИКО КРЧМАРЕ</b>	<b>12.700.000,00</b>	<b>0,00</b>	<b>0,00</b>	<b>12.700.000,00</b>	<b>1,54</b>
<b>Пројекат 0701-06 ИЗГРАДЊА ПУТА У СЕПЦИМА ЗАСЕОК МАРКОВИЋ</b>								
451	102/0	511000	ЗГРАДЕ И ГРАЂЕВИНСКИ ОБЈЕКТИ	5.700.000,00	0,00	0,00	5.700.000,00	0,69
<b>Укупно за пројекат</b>		<b>0701-06</b>	<b>ИЗГРАДЊА ПУТА У СЕПЦИМА ЗАСЕОК МАРКОВИЋ</b>	<b>5.700.000,00</b>	<b>0,00</b>	<b>0,00</b>	<b>5.700.000,00</b>	<b>0,69</b>
<b>Пројекат 0701-07 Реконструкција пута ОП17 у Ђурђеу, прва деоница од држ.пута ред.бр.27 до школе</b>								
451	103/0	511000	ЗГРАДЕ И ГРАЂЕВИНСКИ ОБЈЕКТИ	4.600.000,00	0,00	0,00	4.600.000,00	0,56
<b>Укупно за пројекат</b>		<b>0701-07</b>	<b>Реконструкција пута ОП17 у Ђурђеу, прва деоница од држ.пута ред.бр.27 до школе</b>	<b>4.600.000,00</b>	<b>0,00</b>	<b>0,00</b>	<b>4.600.000,00</b>	<b>0,56</b>
<b>Пројекат 0701-08 ИЗГРАДЊА ПУТА У ЂУРЂЕВУ</b>								
451	236/0	511000	ЗГРАДЕ И ГРАЂЕВИНСКИ ОБЈЕКТИ	1.931.000,00	0,00	0,00	1.931.000,00	0,23
<b>Укупно за пројекат</b>		<b>0701-08</b>	<b>ИЗГРАДЊА ПУТА У ЂУРЂЕВУ</b>	<b>1.931.000,00</b>	<b>0,00</b>	<b>0,00</b>	<b>1.931.000,00</b>	<b>0,23</b>
<b>Пројекат 0701-09 УЧЕШЋЕ У ИЗГРАДЊИ МОСТА У ЂУРЂЕВУ</b>								
451	204/0	511000	ЗГРАДЕ И ГРАЂЕВИНСКИ ОБЈЕКТИ	500.000,00	0,00	0,00	500.000,00	0,06
<b>Укупно за пројекат</b>		<b>0701-09</b>	<b>УЧЕШЋЕ У ИЗГРАДЊИ МОСТА У ЂУРЂЕВУ</b>	<b>500.000,00</b>	<b>0,00</b>	<b>0,00</b>	<b>500.000,00</b>	<b>0,06</b>
<b>Пројекат 0701-10 УЧЕШЋЕ У ИЗГРАДЊИ МОСТА У ВИШЕВЦУ НА РЕЦИ РАЧИ</b>								
451	238/0	511000	ЗГРАДЕ И ГРАЂЕВИНСКИ ОБЈЕКТИ	500.000,00	0,00	0,00	500.000,00	0,06
<b>Укупно за пројекат</b>		<b>0701-10</b>	<b>УЧЕШЋЕ У ИЗГРАДЊИ МОСТА У ВИШЕВЦУ НА РЕЦИ РАЧИ</b>	<b>500.000,00</b>	<b>0,00</b>	<b>0,00</b>	<b>500.000,00</b>	<b>0,06</b>

## ПЛАН РАСХОДА 2020

## 0 БУЏЕТ ОПШТИНЕ РАЧА

Шифра функц. класиф.	Број позиције	Економ. класиф.	Опис	Средства из буџета 01	Средства из сопствених извора 04	Средства из осталих извора	Укупно	Структура (%)
<b>Пројекат 0701-11 УЧЕШЋЕ У ИЗГРАДЊИ МОСТА У ВЕЛИКОМ КРЧМАРУ</b>								
451	239/0	511000	ЗГРАДЕ И ГРАЂЕВИНСКИ ОБЈЕКТИ	500.000,00	0,00	0,00	500.000,00	0,06
<b>Укупно за пројекат 0701-11 УЧЕШЋЕ У ИЗГРАДЊИ МОСТА У ВЕЛИКОМ КРЧМАРУ</b>				<b>500.000,00</b>	<b>0,00</b>	<b>0,00</b>	<b>500.000,00</b>	<b>0,06</b>
<b>Пројекат 0701-12 УЧЕШЋЕ У РЕКОНСТРУКЦИЈИ ПРОПУСТА НА ПУТУ ОП-1 У СИПИЋУ</b>								
451	243/0	511000	ЗГРАДЕ И ГРАЂЕВИНСКИ ОБЈЕКТИ	500.000,00	0,00	0,00	500.000,00	0,06
<b>Укупно за пројекат 0701-12 УЧЕШЋЕ У РЕКОНСТРУКЦИЈИ ПРОПУСТА НА ПУТУ ОП-1 У СИПИЋУ</b>				<b>500.000,00</b>	<b>0,00</b>	<b>0,00</b>	<b>500.000,00</b>	<b>0,06</b>
<b>Пројекат 0701-13 УЧЕШЋЕ У ИЗГРАДЊИ МОСТА У ТРСЦИ ПРЕКО СИПИЋКОГ ПОТОКА</b>								
451	240/0	511000	ЗГРАДЕ И ГРАЂЕВИНСКИ ОБЈЕКТИ	500.000,00	0,00	0,00	500.000,00	0,06
<b>Укупно за пројекат 0701-13 УЧЕШЋЕ У ИЗГРАДЊИ МОСТА У ТРСЦИ ПРЕКО СИПИЋКОГ ПОТОКА</b>				<b>500.000,00</b>	<b>0,00</b>	<b>0,00</b>	<b>500.000,00</b>	<b>0,06</b>
<b>Пројекат 0701-14 УЧЕШЋЕ У ИЗГРАДЊИ МОСТА ПРЕКО ЈАСЕНИЦЕ У СЕПЦИМА</b>								
451	241/0	511000	ЗГРАДЕ И ГРАЂЕВИНСКИ ОБЈЕКТИ	500.000,00	0,00	0,00	500.000,00	0,06
<b>Укупно за пројекат 0701-14 УЧЕШЋЕ У ИЗГРАДЊИ МОСТА ПРЕКО ЈАСЕНИЦЕ У СЕПЦИМА</b>				<b>500.000,00</b>	<b>0,00</b>	<b>0,00</b>	<b>500.000,00</b>	<b>0,06</b>
<b>Пројекат 0701-15 УЧЕШЋЕ У ИЗГРАДЊИ МОСТА У МИРАШЕВЦУ ПРЕКО МИРАШЕВАЧКОГ ПОТОКА</b>								
451	242/0	511000	ЗГРАДЕ И ГРАЂЕВИНСКИ ОБЈЕКТИ	500.000,00	0,00	0,00	500.000,00	0,06
<b>Укупно за пројекат 0701-15 УЧЕШЋЕ У ИЗГРАДЊИ МОСТА У МИРАШЕВЦУ ПРЕКО МИРАШЕВАЧКОГ ПОТОКА</b>				<b>500.000,00</b>	<b>0,00</b>	<b>0,00</b>	<b>500.000,00</b>	<b>0,06</b>
<b>Пројекат 0701-16 Реконс.пута у селу Д.Јарушице на КПБР 1166</b>								
451	205/0	511000	ЗГРАДЕ И ГРАЂЕВИНСКИ ОБЈЕКТИ	1.000,00	0,00	0,00	1.000,00	0,00
<b>Укупно за пројекат 0701-16 Реконс.пута у селу Д.Јарушице на КПБР 1166</b>				<b>1.000,00</b>	<b>0,00</b>	<b>0,00</b>	<b>1.000,00</b>	<b>0,00</b>
<b>Пројекат 0701-17 Реконс.пута у селу Д.Јарушице на КПБР 1156, 1157 и 1159</b>								
451	206/0	511000	ЗГРАДЕ И ГРАЂЕВИНСКИ ОБЈЕКТИ	1.000,00	0,00	0,00	1.000,00	0,00
<b>Укупно за пројекат 0701-17 Реконс.пута у селу Д.Јарушице на КПБР 1156, 1157 и 1159</b>				<b>1.000,00</b>	<b>0,00</b>	<b>0,00</b>	<b>1.000,00</b>	<b>0,00</b>
<b>Пројекат 0701-18 ИЗГРАДЊА ПУТА У БУРЂЕВУ КУСАЈА</b>								
451	207/0	511000	ЗГРАДЕ И ГРАЂЕВИНСКИ ОБЈЕКТИ	1.597.000,00	0,00	0,00	1.597.000,00	0,19
<b>Укупно за пројекат 0701-18 ИЗГРАДЊА ПУТА У БУРЂЕВУ КУСАЈА</b>				<b>1.597.000,00</b>	<b>0,00</b>	<b>0,00</b>	<b>1.597.000,00</b>	<b>0,19</b>
<b>Пројекат 0701-19 Реконструкција пута у селу Борци ОП-15 други део</b>								
451	263/0	511000	ЗГРАДЕ И ГРАЂЕВИНСКИ ОБЈЕКТИ	0,00	0,00	0,00	0,00	0,00
<b>Укупно за пројекат 0701-19 Реконструкција пута у селу Борци ОП-15 други део</b>				<b>0,00</b>	<b>0,00</b>	<b>0,00</b>	<b>0,00</b>	<b>0,00</b>
<b>Пројекат 0701-20 Инвестиционо одржавање у селу Бошњане засеок Крушар</b>								
451	264/0	511000	ЗГРАДЕ И ГРАЂЕВИНСКИ ОБЈЕКТИ	0,00	0,00	0,00	0,00	0,00
<b>Укупно за пројекат 0701-20 Инвестиционо одржавање у селу Бошњане засеок Крушар</b>				<b>0,00</b>	<b>0,00</b>	<b>0,00</b>	<b>0,00</b>	<b>0,00</b>
<b>Пројекат 0701-21 ИЗГРАДЊА ПУТА У СЕЛУ БОШЊАНЕ ОП6</b>								



## ПЛАН РАСХОДА 2020

## 0 БУЏЕТ ОПШТИНЕ РАЧА

Шифра функц. класиф.	Број позиције	Економ. класиф.	Опис	Средства из буџета 01	Средства из сопствених извора 04	Средства из осталих извора	Укупно	Структура (%)
451	265/0	511000	ЗГРАДЕ И ГРАЂЕВИНСКИ ОБЈЕКТИ	0,00	0,00	0,00	0,00	0,00
<b>Укупно за пројекат 0701-21 ИЗГРАДЊА ПУТА У СЕЛУ БОШЊАНЕ ОПБ</b>				<b>0,00</b>	<b>0,00</b>	<b>0,00</b>	<b>0,00</b>	<b>0,00</b>
<b>Пројекат 0701-22 ИНВЕСТИЦИОНО ОДРЖАВАЊЕ ПУТА У СЕЛУ БОШЊАНЕ ЗАСЕОК ПАЧЕВЦИ</b>								
451	266/0	511000	ЗГРАДЕ И ГРАЂЕВИНСКИ ОБЈЕКТИ	0,00	0,00	0,00	0,00	0,00
<b>Укупно за пројекат 0701-22 ИНВЕСТИЦИОНО ОДРЖАВАЊЕ ПУТА У СЕЛУ БОШЊАНЕ ЗАСЕОК ПАЧЕВЦИ</b>				<b>0,00</b>	<b>0,00</b>	<b>0,00</b>	<b>0,00</b>	<b>0,00</b>
<b>Пројекат 0701-23 ИНВЕСТИЦИОНО ОДРЖАВАЊЕ ПУТА У СЕЛУ Д.ЈАРУШИЦЕ ЗАСЕОК ПЕТРОНИЈЕВИЋИ</b>								
451	267/0	511000	ЗГРАДЕ И ГРАЂЕВИНСКИ ОБЈЕКТИ	0,00	0,00	0,00	0,00	0,00
<b>Укупно за пројекат 0701-23 ИНВЕСТИЦИОНО ОДРЖАВАЊЕ ПУТА У СЕЛУ Д.ЈАРУШИЦЕ ЗАСЕОК ПЕТРОНИЈЕВИЋИ</b>				<b>0,00</b>	<b>0,00</b>	<b>0,00</b>	<b>0,00</b>	<b>0,00</b>
<b>Пројекат 0701-24 ПОЈАЧАНО ОДРЖАВАЊЕ ПУТА У СЕЛУ Д.ЈАРУШИЦЕ ЗАСЕОК КА ТРНАВИ</b>								
451	268/0	511000	ЗГРАДЕ И ГРАЂЕВИНСКИ ОБЈЕКТИ	0,00	0,00	0,00	0,00	0,00
<b>Укупно за пројекат 0701-24 ПОЈАЧАНО ОДРЖАВАЊЕ ПУТА У СЕЛУ Д.ЈАРУШИЦЕ ЗАСЕОК КА ТРНАВИ</b>				<b>0,00</b>	<b>0,00</b>	<b>0,00</b>	<b>0,00</b>	<b>0,00</b>
<b>Пројекат 0701-25 ПОЈАЧАНО ОДРЖАВАЊЕ ПУТА У СЕЛУ СЕПЦИ ЗАСЕОК КРСТИЋИ</b>								
451	269/0	511000	ЗГРАДЕ И ГРАЂЕВИНСКИ ОБЈЕКТИ	0,00	0,00	0,00	0,00	0,00
<b>Укупно за пројекат 0701-25 ПОЈАЧАНО ОДРЖАВАЊЕ ПУТА У СЕЛУ СЕПЦИ ЗАСЕОК КРСТИЋИ</b>				<b>0,00</b>	<b>0,00</b>	<b>0,00</b>	<b>0,00</b>	<b>0,00</b>
<b>Пројекат 0701-26 ПОЈАЧАНО ОДРЖАВАЊЕ ПУТА У СЕЛУ СЕПЦИ-СЕПЦИ ДЕО ДО МОСТА</b>								
451	270/0	511000	ЗГРАДЕ И ГРАЂЕВИНСКИ ОБЈЕКТИ	0,00	0,00	0,00	0,00	0,00
<b>Укупно за пројекат 0701-26 ПОЈАЧАНО ОДРЖАВАЊЕ ПУТА У СЕЛУ СЕПЦИ-СЕПЦИ ДЕО ДО МОСТА</b>				<b>0,00</b>	<b>0,00</b>	<b>0,00</b>	<b>0,00</b>	<b>0,00</b>
<b>Пројекат 0701-27 САНАЦИЈА ПУТА У СЕЛУ СЕПЦИ-ЗАСЕОК КРУШИК</b>								
451	271/0	511000	ЗГРАДЕ И ГРАЂЕВИНСКИ ОБЈЕКТИ	0,00	0,00	0,00	0,00	0,00
<b>Укупно за пројекат 0701-27 САНАЦИЈА ПУТА У СЕЛУ СЕПЦИ-ЗАСЕОК КРУШИК</b>				<b>0,00</b>	<b>0,00</b>	<b>0,00</b>	<b>0,00</b>	<b>0,00</b>
<b>Пројекат 0701-28 РЕКОНСТРУКЦИЈА ПУТА У СЕЛУ МИРАШЕВАЦ-ГОРЊИ ПУТ</b>								
451	272/0	511000	ЗГРАДЕ И ГРАЂЕВИНСКИ ОБЈЕКТИ	0,00	0,00	0,00	0,00	0,00
<b>Укупно за пројекат 0701-28 РЕКОНСТРУКЦИЈА ПУТА У СЕЛУ МИРАШЕВАЦ-ГОРЊИ ПУТ</b>				<b>0,00</b>	<b>0,00</b>	<b>0,00</b>	<b>0,00</b>	<b>0,00</b>
<b>Пројекат 0701-29 РЕКОНСТРУКЦИЈА ПУТА У СЕЛУ ВУЧИЋ-СИПИЋ И КРАК</b>								
451	273/0	511000	ЗГРАДЕ И ГРАЂЕВИНСКИ ОБЈЕКТИ	0,00	0,00	0,00	0,00	0,00
<b>Укупно за пројекат 0701-29 РЕКОНСТРУКЦИЈА ПУТА У СЕЛУ ВУЧИЋ-СИПИЋ И КРАК</b>				<b>0,00</b>	<b>0,00</b>	<b>0,00</b>	<b>0,00</b>	<b>0,00</b>
<b>Пројекат 0701-30 САНАЦИЈА ПУТА У СЕЛУ В.КРЧМАРЕ-ЗАСЕОК ЦУКИЋИ</b>								
451	274/0	511000	ЗГРАДЕ И ГРАЂЕВИНСКИ ОБЈЕКТИ	6.198.000,00	0,00	0,00	6.198.000,00	0,75
<b>Укупно за пројекат 0701-30 САНАЦИЈА ПУТА У СЕЛУ В.КРЧМАРЕ-ЗАСЕОК ЦУКИЋИ</b>				<b>6.198.000,00</b>	<b>0,00</b>	<b>0,00</b>	<b>6.198.000,00</b>	<b>0,75</b>
<b>Пројекат 0701-31 ИНВЕСТИЦИОНО ОДРЖАВАЊЕ ПУТА У СЕЛУ В.КРЧМАРЕ-СРЕЂКОВИЋИ</b>								
451	275/0	511000	ЗГРАДЕ И ГРАЂЕВИНСКИ ОБЈЕКТИ	2.932.000,00	0,00	0,00	2.932.000,00	0,36

## ПЛАН РАСХОДА

2020

## 0 БУЏЕТ ОПШТИНЕ РАЧА

Шифра функц. класиф.	Број позиције	Економ. класиф.	Опис	Средства из буџета 01	Средства из сопствених извора 04	Средства из осталих извора	Укупно	Структура (%)
Укупно за пројекат		0701-31	ИНВЕСТИЦИОНО ОДРЖАВАЊЕ ПУТА У СЕЛУ В.КРЧМАРЕ-СРЕЊКОВИЋИ	2.932.000,00	0,00	0,00	2.932.000,00	0,36
Извори финансирања за функцију 451:								
		01	Приходе из буџета	99.362.103,15				
		10	Примања од домаћих задуживања			4.000.000,00		
		13	Нераспоређени вишак прихода из ранијих година			803.896,85		
Укупно за функц. клас.		451	Друмски саобраћај	99.362.103,15	0,00	4.803.896,85	104.166.000,00	12,66
Функц. клас. 560 Заштита животне средине неklasификована на другом месту								
Програм		0401	ЗАШТИТА ЖИВОТНЕ СРЕДИНЕ					
Активност 0001 Управљање заштитом животне средине								
560	104/0	421000	СТАЛНИ ТРОШКОВИ	4.000.000,00	0,00	0,00	4.000.000,00	0,49
560	104/1	421000	СТАЛНИ ТРОШКОВИ	0,00	0,00	2.000.000,00	2.000.000,00	0,24
560	105/0	424000	СПЕЦИЈАЛИЗОВАНЕ УСЛУГЕ	1.900.000,00	0,00	0,00	1.900.000,00	0,23
560	106/0	425000	ТЕКУЋЕ ПОПРАВКЕ И ОДРЖАВАЊЕ	600.000,00	0,00	0,00	600.000,00	0,07
Укупно за активност		0001	Управљање заштитом животне средине	6.500.000,00	0,00	2.000.000,00	8.500.000,00	1,03
Пројекат 0401-01 ИЗВОЂЕЊЕ РАДОВА НА ВОДОТОКОВИМА ДРУГОГ РЕДА								
560	245/0	511000	ЗГРАДЕ И ГРАЂЕВИНСКИ ОБЈЕКТИ	600.000,00	0,00	0,00	600.000,00	0,07
560	260/0	424000	СПЕЦИЈАЛИЗОВАНЕ УСЛУГЕ	3.000.000,00	0,00	0,00	3.000.000,00	0,36
560	261/0	425000	ТЕКУЋЕ ПОПРАВКЕ И ОДРЖАВАЊЕ	4.000.000,00	0,00	0,00	4.000.000,00	0,49
Укупно за пројекат		0401-01	ИЗВОЂЕЊЕ РАДОВА НА ВОДОТОКОВИМА ДРУГОГ РЕДА	7.600.000,00	0,00	0,00	7.600.000,00	0,92
Програм 1102 КОМУНАЛНЕ ДЕЛАТНОСТИ								
Активност 0004 Зоохигијена								
560	107/0	423000	УСЛУГЕ ПО УГОВОРУ	600.000,00	0,00	0,00	600.000,00	0,07
560	108/0	483000	НОВЧАНЕ КАЗНЕ И ПЕНАЛИ ПО РЕШЕЊУ СУДОВА	500.000,00	0,00	0,00	500.000,00	0,06
560	109/0	485000	НАКНАДА ШТЕТЕ ЗА ПОВРЕДЕ ИЛИ ШТЕТУ НАНЕТУ ОД СТРАНЕ ДРЖАВНИХ ОРГАНА	500.000,00	0,00	0,00	500.000,00	0,06
Укупно за активност		0004	Зоохигијена	1.600.000,00	0,00	0,00	1.600.000,00	0,19
Извори финансирања за функцију 560:								
		01	Приходе из буџета	15.700.000,00				
		10	Примања од домаћих задуживања			2.000.000,00		
Укупно за функц. клас.		560	Заштита животне средине неklasификована на другом месту	15.700.000,00	0,00	2.000.000,00	17.700.000,00	2,15
Функц. клас. 620 Развој заједнице								
Програм		1101	СТАНОВАЊЕ, УРБАНИЗАМ И ПРОСТОРНО ПЛАНИРАЊЕ					
Активност 0001 Просторно и урбанистичко планирање								
620	110/0	423000	УСЛУГЕ ПО УГОВОРУ	450.000,00	0,00	0,00	450.000,00	0,05
620	111/0	424000	СПЕЦИЈАЛИЗОВАНЕ УСЛУГЕ	600.000,00	0,00	0,00	600.000,00	0,07
620	112/0	511000	ЗГРАДЕ И ГРАЂЕВИНСКИ ОБЈЕКТИ	3.000.000,00	0,00	0,00	3.000.000,00	0,36

## ПЛАН РАСХОДА 2020

## 0 БУЏЕТ ОПШТИНЕ РАЧА

Шифра функц. класиф.	Број позиције	Економ. класиф.	Опис	Средства из буџета 01	Средства из сопствених извора 04	Средства из осталих извора	Укупно	Структура (%)
<b>Укупно за активност 0001</b>			<b>Просторно и урбанистичко планирање</b>	<b>4.050.000,00</b>	<b>0,00</b>	<b>0,00</b>	<b>4.050.000,00</b>	<b>0,49</b>
<b>Програм 1102 КОМУНАЛНЕ ДЕЛАТНОСТИ</b>								
<b>Активност 0001</b>			<b>Управљање/одржавање јавним осветљењем</b>					
620	113/0	421000	СТАЛНИ ТРОШКОВИ	4.000.000,00	0,00	0,00	4.000.000,00	0,49
620	113/1	421000	СТАЛНИ ТРОШКОВИ	0,00	0,00	2.000.000,00	2.000.000,00	0,24
<b>Укупно за активност 0001</b>			<b>Управљање/одржавање јавним осветљењем</b>	<b>4.000.000,00</b>	<b>0,00</b>	<b>2.000.000,00</b>	<b>6.000.000,00</b>	<b>0,73</b>
<b>Активност 0003</b>			<b>Одржавање чистоће на површинама јавне намене</b>					
620	114/0	421000	СТАЛНИ ТРОШКОВИ	7.000.000,00	0,00	0,00	7.000.000,00	0,85
620	114/1	421000	СТАЛНИ ТРОШКОВИ	0,00	0,00	10.000.000,00	10.000.000,00	1,22
<b>Укупно за активност 0003</b>			<b>Одржавање чистоће на површинама јавне намене</b>	<b>7.000.000,00</b>	<b>0,00</b>	<b>10.000.000,00</b>	<b>17.000.000,00</b>	<b>2,07</b>
<b>Активност 0009</b>			<b>Остале комуналне делатности</b>					
620	115/0	421000	СТАЛНИ ТРОШКОВИ	1.000.000,00	0,00	0,00	1.000.000,00	0,12
620	116/0	423000	УСЛУГЕ ПО УГОВОРУ	600.000,00	0,00	0,00	600.000,00	0,07
620	117/0	424000	СПЕЦИЈАЛИЗОВАНЕ УСЛУГЕ	3.100.000,00	0,00	0,00	3.100.000,00	0,38
620	118/0	425000	ТЕКУЋЕ ПОПРАВКЕ И ОДРЖАВАЊЕ	400.000,00	0,00	0,00	400.000,00	0,05
620	119/0	451000	СУБВЕНЦИЈЕ ЈАВНИМ НЕФИНАНСИЈСКИМ ПРЕДУЗЕЊИМА И ОРГАНИЗАЦИЈАМА	20.830.445,24	0,00	0,00	20.830.445,24	2,53
620	119/1	451000	СУБВЕНЦИЈЕ ЈАВНИМ НЕФИНАНСИЈСКИМ ПРЕДУЗЕЊИМА И ОРГАНИЗАЦИЈАМА	7.195.360,65	0,00	0,00	7.195.360,65	0,87
620	120/0	511000	ЗГРАДЕ И ГРАЂЕВИНСКИ ОБЈЕКТИ	2.100.000,00	0,00	0,00	2.100.000,00	0,26
620	303/0	511000	ЗГРАДЕ И ГРАЂЕВИНСКИ ОБЈЕКТИ	1.100.000,00	0,00	0,00	1.100.000,00	0,13
<b>Укупно за активност 0009</b>			<b>Остале комуналне делатности</b>	<b>36.325.805,89</b>	<b>0,00</b>	<b>0,00</b>	<b>36.325.805,89</b>	<b>4,42</b>
<b>Пројекат 1102-01 УЧЕШЋЕ У ПРОЈЕКТУ ИЗГРАДЊЕ БУНАРА Б6А</b>								
620	121/0	511000	ЗГРАДЕ И ГРАЂЕВИНСКИ ОБЈЕКТИ	800.000,00	0,00	0,00	800.000,00	0,10
<b>Укупно за пројекат 1102-01</b>			<b>УЧЕШЋЕ У ПРОЈЕКТУ ИЗГРАДЊЕ БУНАРА Б6А</b>	<b>800.000,00</b>	<b>0,00</b>	<b>0,00</b>	<b>800.000,00</b>	<b>0,10</b>
<b>Пројекат 1102-02 ЗАВРШЕТАК ИЗГРАДЊЕ И ПУШТАЊЕ У РАД ФАБРИКЕ ПИЈАЊЕ ВОДЕ</b>								
620	122/0	511000	ЗГРАДЕ И ГРАЂЕВИНСКИ ОБЈЕКТИ	1.500.000,00	0,00	0,00	1.500.000,00	0,18
620	301/0	425000	ТЕКУЋЕ ПОПРАВКЕ И ОДРЖАВАЊЕ	2.000.000,00	0,00	0,00	2.000.000,00	0,24
620	302/0	512000	МАШИНЕ И ОПРЕМА	7.000.000,00	0,00	0,00	7.000.000,00	0,85
<b>Укупно за пројекат 1102-02</b>			<b>ЗАВРШЕТАК ИЗГРАДЊЕ И ПУШТАЊЕ У РАД ФАБРИКЕ ПИЈАЊЕ ВОДЕ</b>	<b>10.500.000,00</b>	<b>0,00</b>	<b>0,00</b>	<b>10.500.000,00</b>	<b>1,28</b>
<b>Пројекат 1102-03 РЕКОНСТРУКЦИЈА ВОДОВОДНЕ МРЕЖЕ У РАЧИ</b>								
620	123/0	511000	ЗГРАДЕ И ГРАЂЕВИНСКИ ОБЈЕКТИ	3.450.000,00	0,00	0,00	3.450.000,00	0,42
<b>Укупно за пројекат 1102-03</b>			<b>РЕКОНСТРУКЦИЈА ВОДОВОДНЕ МРЕЖЕ У РАЧИ</b>	<b>3.450.000,00</b>	<b>0,00</b>	<b>0,00</b>	<b>3.450.000,00</b>	<b>0,42</b>
<b>Пројекат 1102-04 ИЗГРАДЊА ТОПЛАНЕ У РАЧИ</b>								
620	124/0	511000	ЗГРАДЕ И ГРАЂЕВИНСКИ ОБЈЕКТИ	3.600.000,00	0,00	0,00	3.600.000,00	0,44
<b>Укупно за пројекат 1102-04</b>			<b>ИЗГРАДЊА ТОПЛАНЕ У РАЧИ</b>	<b>3.600.000,00</b>	<b>0,00</b>	<b>0,00</b>	<b>3.600.000,00</b>	<b>0,44</b>

## ПЛАН РАСХОДА 2020

## 0 БУЏЕТ ОПШТИНЕ РАЧА

Шифра функц. класиф.	Број позиције	Економ. класиф.	Опис	Средства из буџета 01	Средства из сопствених извора 04	Средства из осталих извора	Укупно	Структура (%)	
<b>Пројекат</b>	<b>1102-05</b>	<b>ИЗГРАДЊА ВОДОВОДА У БУРЂЕВУ</b>							
620	79/0	511000	ЗГРАДЕ И ГРАЂЕВИНСКИ ОБЈЕКТИ	24.600.000,00	0,00	0,00	24.600.000,00	2,99	
<b>Укупно за пројекат</b>	<b>1102-05</b>	<b>ИЗГРАДЊА ВОДОВОДА У БУРЂЕВУ</b>			<b>24.600.000,00</b>	<b>0,00</b>	<b>0,00</b>	<b>24.600.000,00</b>	<b>2,99</b>
<b>Пројекат</b>	<b>1102-06</b>	<b>ИЗГРАДЊА ТРАФОСТАНИЦЕ У АДРОВЦУ</b>							
620	277/0	511000	ЗГРАДЕ И ГРАЂЕВИНСКИ ОБЈЕКТИ	0,00	0,00	0,00	0,00	0,00	
<b>Укупно за пројекат</b>	<b>1102-06</b>	<b>ИЗГРАДЊА ТРАФОСТАНИЦЕ У АДРОВЦУ</b>			<b>0,00</b>	<b>0,00</b>	<b>0,00</b>	<b>0,00</b>	<b>0,00</b>
<b>Извори финансирања за функцију 620:</b>									
		<b>01</b>	<b>Приходе из буџета</b>	<b>94.325.805,89</b>					
		<b>10</b>	<b>Примања од домаћих задуживања</b>			<b>12.000.000,00</b>			
<b>Укупно за функц. клас.</b>	<b>620</b>	<b>Развој заједнице</b>		<b>94.325.805,89</b>	<b>0,00</b>	<b>12.000.000,00</b>	<b>106.325.805,89</b>	<b>12,93</b>	
<b>Функц. клас.</b>	<b>740</b>	<b>Услуге јавног здравства</b>							
<b>Програм</b>	<b>1801</b>	<b>ЗДРАВСТВЕНА ЗАШТИТА</b>							
<b>Активност</b>	<b>0001</b>	<b>Функционисање установа примарне здравствене заштите</b>							
740	137/0	464000	ДОТАЦИЈЕ ОРГАНИЗАЦИЈАМА ЗА ОБАВЕЗНО СОЦИЈАЛНО ОСИГУРАЊЕ	13.103.395,00	0,00	0,00	13.103.395,00	1,59	
740	137/1	464000	ДОТАЦИЈЕ ОРГАНИЗАЦИЈАМА ЗА ОБАВЕЗНО СОЦИЈАЛНО ОСИГУРАЊЕ	495.000,00	0,00	0,00	495.000,00	0,06	
<b>Укупно за активност</b>	<b>0001</b>	<b>Функционисање установа примарне здравствене заштите</b>			<b>13.598.395,00</b>	<b>0,00</b>	<b>0,00</b>	<b>13.598.395,00</b>	<b>1,65</b>
<b>Извори финансирања за функцију 740:</b>									
		<b>01</b>	<b>Приходе из буџета</b>	<b>13.598.395,00</b>					
<b>Укупно за функц. клас.</b>	<b>740</b>	<b>Услуге јавног здравства</b>		<b>13.598.395,00</b>	<b>0,00</b>	<b>0,00</b>	<b>13.598.395,00</b>	<b>1,65</b>	
<b>Функц. клас.</b>	<b>760</b>	<b>Здравство неklasификовано на другом месту</b>							
<b>Програм</b>	<b>1801</b>	<b>ЗДРАВСТВЕНА ЗАШТИТА</b>							
<b>Пројекат</b>	<b>1801-01</b>	<b>УЧЕШЋЕ У РЕКОНСТРУКЦИЈИ ДОМА ЗДРАВЉА У РАЧИ</b>							
760	138/0	511000	ЗГРАДЕ И ГРАЂЕВИНСКИ ОБЈЕКТИ	100.000,00	0,00	0,00	100.000,00	0,01	
<b>Укупно за пројекат</b>	<b>1801-01</b>	<b>УЧЕШЋЕ У РЕКОНСТРУКЦИЈИ ДОМА ЗДРАВЉА У РАЧИ</b>			<b>100.000,00</b>	<b>0,00</b>	<b>0,00</b>	<b>100.000,00</b>	<b>0,01</b>
<b>Извори финансирања за функцију 760:</b>									
		<b>01</b>	<b>Приходе из буџета</b>	<b>100.000,00</b>					
<b>Укупно за функц. клас.</b>	<b>760</b>	<b>Здравство неklasификовано на другом месту</b>		<b>100.000,00</b>	<b>0,00</b>	<b>0,00</b>	<b>100.000,00</b>	<b>0,01</b>	
<b>Функц. клас.</b>	<b>810</b>	<b>Услуге рекреације и спорта</b>							
<b>Програм</b>	<b>1301</b>	<b>РАЗВОЈ СПОРТА И ОМЛАДИНЕ</b>							
<b>Активност</b>	<b>0001</b>	<b>Подршка локалним спортским организацијама, удружењима и савезима</b>							
810	125/0	481000	ДОТАЦИЈЕ НЕВЛАДИНИМ ОРГАНИЗАЦИЈАМА	5.000.000,00	0,00	0,00	5.000.000,00	0,61	
<b>Укупно за активност</b>	<b>0001</b>	<b>Подршка локалним спортским организацијама, удружењима и савезима</b>			<b>5.000.000,00</b>	<b>0,00</b>	<b>0,00</b>	<b>5.000.000,00</b>	<b>0,61</b>

## ПЛАН РАСХОДА 2020

## 0 БУЏЕТ ОПШТИНЕ РАЧА

Шифра функц. класиф.	Број позиције	Економ. класиф.	Опис	Средства из буџета 01	Средства из сопствених извора 04	Средства из осталих извора	Укупно	Структура (%)	
<b>Пројекат</b>	<b>1301-01</b>	<b>КАНЦЕЛАРИЈА ЗА МЛАДЕ</b>							
810	278/0	421000	СТАЛНИ ТРОШКОВИ	2.000,00	0,00	0,00	2.000,00	0,00	
810	279/0	423000	УСЛУГЕ ПО УГОВОРУ	277.400,00	0,00	0,00	277.400,00	0,03	
810	280/0	426000	МАТЕРИЈАЛ	14.000,00	0,00	0,00	14.000,00	0,00	
810	281/0	511000	ЗГРАДЕ И ГРАЂЕВИНСКИ ОБЈЕКТИ	1.099.315,00	0,00	0,00	1.099.315,00	0,13	
<b>Укупно за пројекат</b>	<b>1301-01</b>	<b>КАНЦЕЛАРИЈА ЗА МЛАДЕ</b>			<b>1.392.715,00</b>	<b>0,00</b>	<b>0,00</b>	<b>1.392.715,00</b>	<b>0,17</b>
<b>Извори финансирања за функцију 810:</b>									
	<b>01</b>	<b>Приходе из буџета</b>			<b>6.392.715,00</b>				
<b>Укупно за функц. клас.</b>	<b>810</b>	<b>Услуге рекреације и спорта</b>			<b>6.392.715,00</b>	<b>0,00</b>	<b>0,00</b>	<b>6.392.715,00</b>	<b>0,78</b>
<b>Функц. клас.</b>	<b>830</b>	<b>Услуге емитовања и штампања</b>							
<b>Програм</b>	<b>1201</b>	<b>РАЗВОЈ КУЛТУРЕ И ИНФОРМИСАЊА</b>							
<b>Активност</b>	<b>0003</b>	<b>Унапређење система очувања и представљања културно-историјског наслеђа</b>							
830	127/0	423000	УСЛУГЕ ПО УГОВОРУ	500.000,00	0,00	0,00	500.000,00	0,06	
<b>Укупно за активност</b>	<b>0003</b>	<b>Унапређење система очувања и представљања културно-историјског наслеђа</b>			<b>500.000,00</b>	<b>0,00</b>	<b>0,00</b>	<b>500.000,00</b>	<b>0,06</b>
<b>Активност</b>	<b>0004</b>	<b>Остваривање и унапређивање јавног интереса у области јавног информисања</b>							
830	128/0	423000	УСЛУГЕ ПО УГОВОРУ	1.000.000,00	0,00	0,00	1.000.000,00	0,12	
<b>Укупно за активност</b>	<b>0004</b>	<b>Остваривање и унапређивање јавног интереса у области јавног информисања</b>			<b>1.000.000,00</b>	<b>0,00</b>	<b>0,00</b>	<b>1.000.000,00</b>	<b>0,12</b>
<b>Пројекат</b>	<b>1201-01</b>	<b>ГЕОГРАФСКИ ИНФОРМАЦИОНИ СИСТЕМ</b>							
830	129/0	423000	УСЛУГЕ ПО УГОВОРУ	3.580.000,00	0,00	0,00	3.580.000,00	0,44	
<b>Укупно за пројекат</b>	<b>1201-01</b>	<b>ГЕОГРАФСКИ ИНФОРМАЦИОНИ СИСТЕМ</b>			<b>3.580.000,00</b>	<b>0,00</b>	<b>0,00</b>	<b>3.580.000,00</b>	<b>0,44</b>
<b>Пројекат</b>	<b>1201-02</b>	<b>ГЕОГРАФСКИ ИНФОРМАЦИОНИ СИСТЕМ ЕУ ПРО</b>							
830	130/0	512000	МАШИНЕ И ОПРЕМА	1.600.000,00	0,00	0,00	1.600.000,00	0,19	
<b>Укупно за пројекат</b>	<b>1201-02</b>	<b>ГЕОГРАФСКИ ИНФОРМАЦИОНИ СИСТЕМ ЕУ ПРО</b>			<b>1.600.000,00</b>	<b>0,00</b>	<b>0,00</b>	<b>1.600.000,00</b>	<b>0,19</b>
<b>Пројекат</b>	<b>1201-03</b>	<b>Е-РАЧА ЗА ГРАЂАНЕ</b>							
830	131/0	512000	МАШИНЕ И ОПРЕМА	484.819,00	0,00	924.112,80	1.408.931,80	0,17	
<b>Укупно за пројекат</b>	<b>1201-03</b>	<b>Е-РАЧА ЗА ГРАЂАНЕ</b>			<b>484.819,00</b>	<b>0,00</b>	<b>924.112,80</b>	<b>1.408.931,80</b>	<b>0,17</b>
<b>Пројекат</b>	<b>1201-04</b>	<b>У ЧАСТ ВОЖДУ БЕСМРТНОМЕ</b>							
830	289/0	423000	УСЛУГЕ ПО УГОВОРУ	600.000,00	0,00	0,00	600.000,00	0,07	
830	290/0	424000	СПЕЦИЈАЛИЗОВАНЕ УСЛУГЕ	500.000,00	0,00	0,00	500.000,00	0,06	
830	291/0	511000	ЗГРАДЕ И ГРАЂЕВИНСКИ ОБЈЕКТИ	600.000,00	0,00	0,00	600.000,00	0,07	
<b>Укупно за пројекат</b>	<b>1201-04</b>	<b>У ЧАСТ ВОЖДУ БЕСМРТНОМЕ</b>			<b>1.700.000,00</b>	<b>0,00</b>	<b>0,00</b>	<b>1.700.000,00</b>	<b>0,21</b>
<b>Извори финансирања за функцију 830:</b>									
	<b>01</b>	<b>Приходе из буџета</b>			<b>8.864.819,00</b>				

## ПЛАН РАСХОДА 2020

## 0 БУЏЕТ ОПШТИНЕ РАЧА

Шифра функц. класиф.	Број позиције	Економ. класиф.	Опис	Средства из буџета 01	Средства из сопствених извора 04	Средства из осталих извора	Укупно	Структура (%)
		06	Донације од међународних организација			924.112,80		
Укупно за функц. клас.		830	Услуге емитовања и штампања	8.864.819,00	0,00	924.112,80	9.788.931,80	1,19
Функц. клас.	860	Рекреација, спорт, култура и вере, неklasификовано на другом месту						
Програм	0602	ОПШТЕ УСЛУГЕ ЛОКАЛНЕ САМОУПРАВЕ						
Активност	0012	Верске и друге услуге заједнице						
860	126/0	481000	ДОТАЦИЈЕ НЕВЛАДИНИМ ОРГАНИЗАЦИЈАМА	10.000.000,00	0,00	0,00	10.000.000,00	1,22
Укупно за активност		0012	Верске и друге услуге заједнице	10.000.000,00	0,00	0,00	10.000.000,00	1,22
Извори финансирања за функцију 860:								
		01	Приходе из буџета	10.000.000,00				
Укупно за функц. клас.		860	Рекреација, спорт, култура и вере, неklasификовано на другом месту	10.000.000,00	0,00	0,00	10.000.000,00	1,22
Функц. клас.	912	Основно образовање						
Програм	2002	ОСНОВНО ОБРАЗОВАЊЕ И ВАСПИТАЊЕ						
Активност	0001	Функционисање основних школа						
912	139/0	463000	ТРАНСФЕРИ ОСТАЛИМ НИВОИМА ВЛАСТИ	25.644.000,00	0,00	0,00	25.644.000,00	3,12
Укупно за активност		0001	Функционисање основних школа	25.644.000,00	0,00	0,00	25.644.000,00	3,12
Извори финансирања за функцију 912:								
		01	Приходе из буџета	25.644.000,00				
Укупно за функц. клас.		912	Основно образовање	25.644.000,00	0,00	0,00	25.644.000,00	3,12
Функц. клас.	920	Средње образовање						
Програм	2003	СРЕДЊЕ ОБРАЗОВАЊЕ И ВАСПИТАЊЕ						
Активност	0001	Функционисање средњих школа						
920	146/0	463000	ТРАНСФЕРИ ОСТАЛИМ НИВОИМА ВЛАСТИ	8.848.000,00	0,00	0,00	8.848.000,00	1,08
920	146/1	424000	СПЕЦИЈАЛИЗОВАНЕ УСЛУГЕ	15.000,00	0,00	0,00	15.000,00	0,00
Укупно за активност		0001	Функционисање средњих школа	8.863.000,00	0,00	0,00	8.863.000,00	1,08
Пројекат	2003-01	УЧЕШЋЕ ШКОЛЕ У ТРОШКОВИМА ПРЕВОЗА УЧЕНИКА						
920	147/0	463000	ТРАНСФЕРИ ОСТАЛИМ НИВОИМА ВЛАСТИ	3.500.000,00	0,00	0,00	3.500.000,00	0,43
Укупно за пројекат		2003-01	УЧЕШЋЕ ШКОЛЕ У ТРОШКОВИМА ПРЕВОЗА УЧЕНИКА	3.500.000,00	0,00	0,00	3.500.000,00	0,43
Извори финансирања за функцију 920:								
		01	Приходе из буџета	12.363.000,00				
Укупно за функц. клас.		920	Средње образовање	12.363.000,00	0,00	0,00	12.363.000,00	1,50
Функц. клас.	980	Образовање неklasификовано на другом месту						
Програм	2001	ПРЕДШКОЛСКО ОБРАЗОВАЊЕ И ВАСПИТАЊЕ						
Пројекат	2001-01	ПРОШИРЕЊЕ КАПАЦИТЕТА ВРТИЋА						

## ПЛАН РАСХОДА 2020

## 0 БУЏЕТ ОПШТИНЕ РАЧА

Шифра функц. класиф.	Број позиције	Економ. класиф.	Опис	Средства из буџета 01	Средства из сопствених извора 04	Средства из осталих извора	Укупно	Структура (%)
980	171/0	511000	ЗГРАДЕ И ГРАЂЕВИНСКИ ОБЈЕКТИ	2.500.000,00	0,00	0,00	2.500.000,00	0,30
<b>Укупно за пројекат</b>		<b>2001-01</b>	<b>ПРОШИРЕЊЕ КАПАЦИТЕТА ВРТИЋА</b>	<b>2.500.000,00</b>	<b>0,00</b>	<b>0,00</b>	<b>2.500.000,00</b>	<b>0,30</b>
<b>Програм 2002 ОСНОВНО ОБРАЗОВАЊЕ И ВАСПИТАЊЕ</b>								
<b>Пројекат 2002-01 РЕКОНСТРУКЦИЈА И ДОГРАДЊА ОШ КАРАЂОРЂЕ У РАЧИ И СПОРТСКЕ ХАЛЕ</b>								
980	140/0	511000	ЗГРАДЕ И ГРАЂЕВИНСКИ ОБЈЕКТИ	6.200.000,00	0,00	0,00	6.200.000,00	0,75
<b>Укупно за пројекат</b>		<b>2002-01</b>	<b>РЕКОНСТРУКЦИЈА И ДОГРАДЊА ОШ КАРАЂОРЂЕ У РАЧИ И СПОРТСКЕ ХАЛЕ</b>	<b>6.200.000,00</b>	<b>0,00</b>	<b>0,00</b>	<b>6.200.000,00</b>	<b>0,75</b>
<b>Пројекат 2002-02 УЧЕШЋЕ У РЕКОНСТРУКЦИЈИ ШКОЛЕ У ЂУРЂЕВУ</b>								
980	141/0	511000	ЗГРАДЕ И ГРАЂЕВИНСКИ ОБЈЕКТИ	100.000,00	0,00	0,00	100.000,00	0,01
<b>Укупно за пројекат</b>		<b>2002-02</b>	<b>УЧЕШЋЕ У РЕКОНСТРУКЦИЈИ ШКОЛЕ У ЂУРЂЕВУ</b>	<b>100.000,00</b>	<b>0,00</b>	<b>0,00</b>	<b>100.000,00</b>	<b>0,01</b>
<b>Пројекат 2002-03 УЧЕШЋЕ У РЕКОНСТРУКЦИЈИ ШКОЛЕ У МАЛОМ КРЧМАРУ</b>								
980	142/0	511000	ЗГРАДЕ И ГРАЂЕВИНСКИ ОБЈЕКТИ	1.750.000,00	0,00	0,00	1.750.000,00	0,21
<b>Укупно за пројекат</b>		<b>2002-03</b>	<b>УЧЕШЋЕ У РЕКОНСТРУКЦИЈИ ШКОЛЕ У МАЛОМ КРЧМАРУ</b>	<b>1.750.000,00</b>	<b>0,00</b>	<b>0,00</b>	<b>1.750.000,00</b>	<b>0,21</b>
<b>Пројекат 2002-04 УЧЕШЋЕ У РЕКОНСТРУКЦИЈИ ШКОЛЕ У САРАНОВУ</b>								
980	143/0	511000	ЗГРАДЕ И ГРАЂЕВИНСКИ ОБЈЕКТИ	1.500.000,00	0,00	0,00	1.500.000,00	0,18
<b>Укупно за пројекат</b>		<b>2002-04</b>	<b>УЧЕШЋЕ У РЕКОНСТРУКЦИЈИ ШКОЛЕ У САРАНОВУ</b>	<b>1.500.000,00</b>	<b>0,00</b>	<b>0,00</b>	<b>1.500.000,00</b>	<b>0,18</b>
<b>Пројекат 2002-05 УЧЕШЋЕ У РЕКОНСТРУКЦИЈИ ШКОЛЕ У ПОПОВИЋУ</b>								
980	144/0	511000	ЗГРАДЕ И ГРАЂЕВИНСКИ ОБЈЕКТИ	450.000,00	0,00	0,00	450.000,00	0,05
<b>Укупно за пројекат</b>		<b>2002-05</b>	<b>УЧЕШЋЕ У РЕКОНСТРУКЦИЈИ ШКОЛЕ У ПОПОВИЋУ</b>	<b>450.000,00</b>	<b>0,00</b>	<b>0,00</b>	<b>450.000,00</b>	<b>0,05</b>
<b>Пројекат 2002-06 УЧЕШЋЕ У РЕКОНСТРУКЦИЈИ ШКОЛЕ У ДОЊОЈ РАЧИ</b>								
980	145/0	511000	ЗГРАДЕ И ГРАЂЕВИНСКИ ОБЈЕКТИ	1.350.000,00	0,00	0,00	1.350.000,00	0,16
<b>Укупно за пројекат</b>		<b>2002-06</b>	<b>УЧЕШЋЕ У РЕКОНСТРУКЦИЈИ ШКОЛЕ У ДОЊОЈ РАЧИ</b>	<b>1.350.000,00</b>	<b>0,00</b>	<b>0,00</b>	<b>1.350.000,00</b>	<b>0,16</b>
<b>Програм 2003 СРЕДЊЕ ОБРАЗОВАЊЕ И ВАСПИТАЊЕ</b>								
<b>Пројекат 2003-02 ДОГРАДЊА СРЕДЊЕ ШКОЛЕ И УЧЕНИЧКОГ ДОМА</b>								
980	148/0	511000	ЗГРАДЕ И ГРАЂЕВИНСКИ ОБЈЕКТИ	0,00	0,00	0,00	0,00	0,00
<b>Укупно за пројекат</b>		<b>2003-02</b>	<b>ДОГРАДЊА СРЕДЊЕ ШКОЛЕ И УЧЕНИЧКОГ ДОМА</b>	<b>0,00</b>	<b>0,00</b>	<b>0,00</b>	<b>0,00</b>	<b>0,00</b>
<b>Извори финансирања за функцију 980:</b>								
<b>01 Приходе из буџета</b>				<b>13.850.000,00</b>				
<b>Укупно за функц. клас.</b>		<b>980</b>	<b>Образовање неklasификовано на другом месту</b>	<b>13.850.000,00</b>	<b>0,00</b>	<b>0,00</b>	<b>13.850.000,00</b>	<b>1,68</b>
<b>Глава 05.01 ПРЕДШКОЛСКА УСТАНОВА</b>								
<b>Функц. клас. 911 Предшколско образовање</b>								
<b>Програм 2001 ПРЕДШКОЛСКО ОБРАЗОВАЊЕ И ВАСПИТАЊЕ</b>								
<b>Активност 0001 Функционисање и остваривање предшколског васпитања и образовања</b>								

## ПЛАН РАСХОДА 2020

## 0 БУЏЕТ ОПШТИНЕ РАЧА

Шифра функц. класиф.	Број позиције	Економ. класиф.	Опис	Средства из буџета 01	Средства из сопствених извора 04	Средства из осталих извора	Укупно	Структура (%)
911	149/0	411000	ПЛАТЕ, ДОДАЦИ И НАКНАДЕ ЗАПОСЛЕНИХ (ЗАРАДЕ)	17.807.000,00	0,00	3.215.500,00	21.022.500,00	2,56
911	150/0	412000	СОЦИЈАЛНИ ДОПРИНОСИ НА ТЕРЕТ ПОСЛОДАВЦА	3.047.040,00	0,00	551.460,00	3.598.500,00	0,44
911	151/0	414000	СОЦИЈАЛНА ДАВАЊА ЗАПОСЛЕНИМА	0,00	0,00	2.300.000,00	2.300.000,00	0,28
911	152/0	415000	НАКНАДЕ ТРОШКОВА ЗА ЗАПОСЛЕНЕ	1.000.000,00	0,00	5.000,00	1.005.000,00	0,12
911	153/0	416000	НАГРАДЕ ЗАПОСЛЕНИМА И ОСТАЛИ ПОСЕБНИ РАСХОДИ	250.000,00	0,00	0,00	250.000,00	0,03
911	154/0	421000	СТАЛНИ ТРОШКОВИ	2.027.000,00	490.000,00	48.000,00	2.565.000,00	0,31
911	155/0	422000	ТРОШКОВИ ПУТОВАЊА	740.000,00	0,00	0,00	740.000,00	0,09
911	156/0	423000	УСЛУГЕ ПО УГОВОРУ	4.852.000,00	20.000,00	0,00	4.872.000,00	0,59
911	157/0	424000	СПЕЦИЈАЛИЗОВАНЕ УСЛУГЕ	1.020.000,00	0,00	23.000,00	1.043.000,00	0,13
911	158/0	425000	ТЕКУЋЕ ПОПРАВКЕ И ОДРЖАВАЊЕ	418.000,00	0,00	40.000,00	458.000,00	0,06
911	159/0	426000	МАТЕРИЈАЛ	8.515.000,00	0,00	230.000,00	8.745.000,00	1,06
911	160/0	465000	ОСТАЛЕ ДОТАЦИЈЕ И ТРАНСФЕРИ	631.000,00	0,00	0,00	631.000,00	0,08
911	161/0	482000	ПОРЕЗИ, ОБАВЕЗНЕ ТАКСЕ, КАЗНЕ, ПЕНАЛИ И КАМАТЕ	112.000,00	0,00	0,00	112.000,00	0,01
911	162/0	483000	НОВЧАНЕ КАЗНЕ И ПЕНАЛИ ПО РЕШЕЊУ СУДОВА	420.000,00	0,00	0,00	420.000,00	0,05
911	163/0	512000	МАШИНЕ И ОПРЕМА	165.000,00	0,00	0,00	165.000,00	0,02
<b>Укупно за активност</b>		<b>0001</b>	<b>Функционисање и остваривање предшколског васпитања и образовања</b>	<b>41.004.040,00</b>	<b>510.000,00</b>	<b>6.412.960,00</b>	<b>47.927.000,00</b>	<b>5,83</b>
<b>Пројекат 2001-02 ОПРЕМАЊЕ КУХИЊСКОГ БЛОКА</b>								
911	164/0	512000	МАШИНЕ И ОПРЕМА	0,00	0,00	0,00	0,00	0,00
<b>Укупно за пројекат</b>		<b>2001-02</b>	<b>ОПРЕМАЊЕ КУХИЊСКОГ БЛОКА</b>	<b>0,00</b>	<b>0,00</b>	<b>0,00</b>	<b>0,00</b>	<b>0,00</b>
<b>Пројекат 2001-03 ОПРЕМАЊЕ ВРТИЋА НАМЕШТАЈЕМ</b>								
911	165/0	512000	МАШИНЕ И ОПРЕМА	0,00	0,00	0,00	0,00	0,00
<b>Укупно за пројекат</b>		<b>2001-03</b>	<b>ОПРЕМАЊЕ ВРТИЋА НАМЕШТАЈЕМ</b>	<b>0,00</b>	<b>0,00</b>	<b>0,00</b>	<b>0,00</b>	<b>0,00</b>
<b>Пројекат 2001-04 ОПРЕМАЊЕ ВЕШЕРАЈА</b>								
911	167/0	512000	МАШИНЕ И ОПРЕМА	0,00	0,00	0,00	0,00	0,00
<b>Укупно за пројекат</b>		<b>2001-04</b>	<b>ОПРЕМАЊЕ ВЕШЕРАЈА</b>	<b>0,00</b>	<b>0,00</b>	<b>0,00</b>	<b>0,00</b>	<b>0,00</b>
<b>Пројекат 2001-05 НАБАВКА ДИДАКТИЧКИХ СРЕДСТАВА И УЧИЛА</b>								
911	168/0	426000	МАТЕРИЈАЛ	0,00	0,00	0,00	0,00	0,00
<b>Укупно за пројекат</b>		<b>2001-05</b>	<b>НАБАВКА ДИДАКТИЧКИХ СРЕДСТАВА И УЧИЛА</b>	<b>0,00</b>	<b>0,00</b>	<b>0,00</b>	<b>0,00</b>	<b>0,00</b>
<b>Пројекат 2001-06 НАБАВКА НОВИХ ПОДОВА-ТЕПИХ СТАЗА, ЗАВЕСА И КЛИМА</b>								
911	169/0	426000	МАТЕРИЈАЛ	0,00	0,00	0,00	0,00	0,00
911	170/0	512000	МАШИНЕ И ОПРЕМА	0,00	0,00	0,00	0,00	0,00
<b>Укупно за пројекат</b>		<b>2001-06</b>	<b>НАБАВКА НОВИХ ПОДОВА-ТЕПИХ СТАЗА, ЗАВЕСА И КЛИМА</b>	<b>0,00</b>	<b>0,00</b>	<b>0,00</b>	<b>0,00</b>	<b>0,00</b>
<b>Извори финансирања за функцију 911:</b>								
<b>01 Приходе из буџета</b>				<b>41.004.040,00</b>				
<b>04 Сопствене приходе буџетских корисника</b>					<b>510.000,00</b>			
<b>07 Трансфере од других нивоа власти</b>						<b>6.412.960,00</b>		
<b>Укупно за функц. клас.</b>		<b>911</b>	<b>Предшколско образовање</b>	<b>41.004.040,00</b>	<b>510.000,00</b>	<b>6.412.960,00</b>	<b>47.927.000,00</b>	<b>5,83</b>
<b>Извори финансирања за главу 05.01:</b>								



## ПЛАН РАСХОДА 2020

## 0 БУЏЕТ ОПШТИНЕ РАЧА

Шифра функц. класиф.	Број позиције	Економ. класиф.	Опис	Средства из буџета 01	Средства из сопствених извора 04	Средства из осталих извора	Укупно	Структура (%)
		<b>01</b>	<b>Приходе из буџета</b>	<b>41.004.040,00</b>				
		<b>04</b>	<b>Сопствене приходе буџетских корисника</b>		<b>510.000,00</b>			
		<b>07</b>	<b>Трансфере од других нивоа власти</b>			<b>6.412.960,00</b>		
<b>Укупно за главу</b>		<b>05.01</b>	<b>ПРЕДШКОЛСКА УСТАНОВА</b>	<b>41.004.040,00</b>	<b>510.000,00</b>	<b>6.412.960,00</b>	<b>47.927.000,00</b>	<b>5,83</b>
<b>Глава</b>	<b>05.02</b>	<b>КУЛТУРНИ ЦЕНТАР</b>						
<b>Функц. клас.</b>	<b>820</b>	<b>Услуге културе</b>						
<b>Програм</b>	<b>1201</b>	<b>РАЗВОЈ КУЛТУРЕ И ИНФОРМИСАЊА</b>						
<b>Активност</b>	<b>0001</b>	<b>Функционисање локалних установа културе</b>						
820	172/0	411000	ПЛАТЕ, ДОДАЦИ И НАКНАДЕ ЗАПОСЛЕНИХ (ЗАРАДЕ)	3.589.000,00	0,00	0,00	3.589.000,00	0,44
820	173/0	412000	СОЦИЈАЛНИ ДОПРИНОСИ НА ТЕРЕТ ПОСЛОДАВЦА	616.000,00	0,00	0,00	616.000,00	0,07
820	174/0	414000	СОЦИЈАЛНА ДАВАЊА ЗАПОСЛЕНИМА	40.000,00	0,00	540.000,00	580.000,00	0,07
820	175/0	415000	НАКНАДЕ ТРОШКОВА ЗА ЗАПОСЛЕНЕ	150.000,00	0,00	0,00	150.000,00	0,02
820	176/0	416000	НАГРАДЕ ЗАПОСЛЕНИМА И ОСТАЛИ ПОСЕБНИ РАСХОДИ	160.000,00	0,00	0,00	160.000,00	0,02
820	177/0	421000	СТАЛНИ ТРОШКОВИ	2.031.000,00	5.000,00	0,00	2.036.000,00	0,25
820	178/0	422000	ТРОШКОВИ ПУТОВАЊА	1.370.000,00	20.000,00	0,00	1.390.000,00	0,17
820	179/0	423000	УСЛУГЕ ПО УГОВОРУ	3.365.000,00	40.000,00	0,00	3.405.000,00	0,41
820	180/0	424000	СПЕЦИЈАЛИЗОВАНЕ УСЛУГЕ	2.570.000,00	0,00	0,00	2.570.000,00	0,31
820	181/0	425000	ТЕКУЋЕ ПОПРАВКЕ И ОДРЖАВАЊЕ	320.000,00	0,00	0,00	320.000,00	0,04
820	182/0	426000	МАТЕРИЈАЛ	2.368.000,00	35.000,00	0,00	2.403.000,00	0,29
820	183/0	465000	ОСТАЛЕ ДОТАЦИЈЕ И ТРАНСФЕРИ	32.000,00	0,00	0,00	32.000,00	0,00
820	184/0	482000	ПОРЕЗИ, ОБАВЕЗНЕ ТАКСЕ, КАЗНЕ, ПЕНАЛИ И КАМАТЕ	14.000,00	0,00	0,00	14.000,00	0,00
820	185/0	483000	НОВЧАНЕ КАЗНЕ И ПЕНАЛИ ПО РЕШЕЊУ СУДОВА	5.000,00	0,00	0,00	5.000,00	0,00
820	186/0	511000	ЗГРАДЕ И ГРАЂЕВИНСКИ ОБЈЕКТИ	300.000,00	0,00	0,00	300.000,00	0,04
820	187/0	512000	МАШИНЕ И ОПРЕМА	1.297.000,00	0,00	0,00	1.297.000,00	0,16
<b>Укупно за активност</b>		<b>0001</b>	<b>Функционисање локалних установа културе</b>	<b>18.227.000,00</b>	<b>100.000,00</b>	<b>540.000,00</b>	<b>18.867.000,00</b>	<b>2,29</b>
			<b>Извори финансирања за функцију 820:</b>					
		<b>01</b>	<b>Приходе из буџета</b>	<b>18.227.000,00</b>				
		<b>04</b>	<b>Сопствене приходе буџетских корисника</b>		<b>100.000,00</b>			
		<b>07</b>	<b>Трансфере од других нивоа власти</b>			<b>540.000,00</b>		
<b>Укупно за функц. клас.</b>		<b>820</b>	<b>Услуге културе</b>	<b>18.227.000,00</b>	<b>100.000,00</b>	<b>540.000,00</b>	<b>18.867.000,00</b>	<b>2,29</b>
			<b>Извори финансирања за главу 05.02:</b>					
		<b>01</b>	<b>Приходе из буџета</b>	<b>18.227.000,00</b>				
		<b>04</b>	<b>Сопствене приходе буџетских корисника</b>		<b>100.000,00</b>			
		<b>07</b>	<b>Трансфере од других нивоа власти</b>			<b>540.000,00</b>		
<b>Укупно за главу</b>		<b>05.02</b>	<b>КУЛТУРНИ ЦЕНТАР</b>	<b>18.227.000,00</b>	<b>100.000,00</b>	<b>540.000,00</b>	<b>18.867.000,00</b>	<b>2,29</b>
<b>Глава</b>	<b>05.03</b>	<b>НАРОДНА БИБЛИОТЕКА</b>						
<b>Функц. клас.</b>	<b>820</b>	<b>Услуге културе</b>						
<b>Програм</b>	<b>1201</b>	<b>РАЗВОЈ КУЛТУРЕ И ИНФОРМИСАЊА</b>						
<b>Активност</b>	<b>0001</b>	<b>Функционисање локалних установа културе</b>						
820	188/0	411000	ПЛАТЕ, ДОДАЦИ И НАКНАДЕ ЗАПОСЛЕНИХ (ЗАРАДЕ)	3.061.000,00	0,00	0,00	3.061.000,00	0,37

## ПЛАН РАСХОДА 2020

## 0 БУЏЕТ ОПШТИНЕ РАЧА

Шифра функц. класиф.	Број позиције	Економ. класиф.	Опис	Средства из буџета 01	Средства из сопствених извора 04	Средства из осталих извора	Укупно	Структура (%)
820	189/0	412000	СОЦИЈАЛНИ ДОПРИНОСИ НА ТЕРЕТ ПОСЛОДАВЦА	527.000,00	0,00	0,00	527.000,00	0,06
820	190/0	414000	СОЦИЈАЛНА ДАВАЊА ЗАПОСЛЕНИМА	190.000,00	0,00	0,00	190.000,00	0,02
820	191/0	415000	НАКНАДЕ ТРОШКОВА ЗА ЗАПОСЛЕНЕ	120.000,00	0,00	0,00	120.000,00	0,01
820	192/0	416000	НАГРАДЕ ЗАПОСЛЕНИМА И ОСТАЛИ ПОСЕБНИ РАСХОДИ	460.000,00	0,00	0,00	460.000,00	0,06
820	193/0	421000	СТАЛНИ ТРОШКОВИ	217.000,00	5.000,00	0,00	222.000,00	0,03
820	194/0	422000	ТРОШКОВИ ПУТОВАЊА	150.000,00	10.000,00	0,00	160.000,00	0,02
820	195/0	423000	УСЛУГЕ ПО УГОВОРУ	1.410.000,00	50.000,00	0,00	1.460.000,00	0,18
820	196/0	424000	СПЕЦИЈАЛИЗОВАНЕ УСЛУГЕ	250.000,00	20.000,00	0,00	270.000,00	0,03
820	197/0	425000	ТЕКУЋЕ ПОПРАВКЕ И ОДРЖАВАЊЕ	65.000,00	5.000,00	0,00	70.000,00	0,01
820	198/0	426000	МАТЕРИЈАЛ	620.000,00	40.000,00	0,00	660.000,00	0,08
820	199/0	465000	ОСТАЛЕ ДОТАЦИЈЕ И ТРАНСФЕРИ	32.000,00	0,00	0,00	32.000,00	0,00
820	200/0	482000	ПОРЕЗИ, ОБАВЕЗНЕ ТАКСЕ, КАЗНЕ, ПЕНАЛИ И КАМАТЕ	40.000,00	0,00	0,00	40.000,00	0,00
820	201/0	483000	НОВЧАНЕ КАЗНЕ И ПЕНАЛИ ПО РЕШЕЊУ СУДОВА	16.000,00	0,00	0,00	16.000,00	0,00
820	202/0	512000	МАШИНЕ И ОПРЕМА	317.000,00	0,00	0,00	317.000,00	0,04
820	203/0	515000	НЕМАТЕРИЈАЛНА ИМОВИНА	550.000,00	50.000,00	50.000,00	650.000,00	0,08
<b>Укупно за активност</b>		<b>0001</b>	<b>Функционисање локалних установа културе</b>	<b>8.025.000,00</b>	<b>180.000,00</b>	<b>50.000,00</b>	<b>8.255.000,00</b>	<b>1,00</b>
<b>Извори финансирања за функцију 820:</b>								
		<b>01</b>	<b>Приходе из буџета</b>	<b>8.025.000,00</b>				
		<b>04</b>	<b>Сопствене приходе буџетских корисника</b>		<b>180.000,00</b>			
		<b>07</b>	<b>Трансфере од других нивоа власти</b>			<b>50.000,00</b>		
<b>Укупно за функц. клас.</b>		<b>820</b>	<b>Услуге културе</b>	<b>8.025.000,00</b>	<b>180.000,00</b>	<b>50.000,00</b>	<b>8.255.000,00</b>	<b>1,00</b>
<b>Извори финансирања за главу 05.03:</b>								
		<b>01</b>	<b>Приходе из буџета</b>	<b>8.025.000,00</b>				
		<b>04</b>	<b>Сопствене приходе буџетских корисника</b>		<b>180.000,00</b>			
		<b>07</b>	<b>Трансфере од других нивоа власти</b>			<b>50.000,00</b>		
<b>Укупно за главу</b>		<b>05.03</b>	<b>НАРОДНА БИБЛИОТЕКА</b>	<b>8.025.000,00</b>	<b>180.000,00</b>	<b>50.000,00</b>	<b>8.255.000,00</b>	<b>1,00</b>
<b>Глава</b>	<b>05.04</b>	<b>ТУРИСТИЧКА ОРГАНИЗАЦИЈА</b>						
<b>Функц. клас.</b>	<b>473</b>	<b>Туризам</b>						
<b>Програм</b>	<b>1502</b>	<b>РАЗВОЈ ТУРИЗМА</b>						
<b>Активност</b>	<b>0001</b>	<b>Управљање развојем туризма</b>						
473	217/0	411000	ПЛАТЕ, ДОДАЦИ И НАКНАДЕ ЗАПОСЛЕНИХ (ЗАРАДЕ)	1.150.000,00	0,00	0,00	1.150.000,00	0,14
473	218/0	412000	СОЦИЈАЛНИ ДОПРИНОСИ НА ТЕРЕТ ПОСЛОДАВЦА	190.000,00	0,00	0,00	190.000,00	0,02
473	219/0	415000	НАКНАДЕ ТРОШКОВА ЗА ЗАПОСЛЕНЕ	50.000,00	0,00	0,00	50.000,00	0,01
473	220/0	421000	СТАЛНИ ТРОШКОВИ	80.000,00	0,00	0,00	80.000,00	0,01
473	221/0	422000	ТРОШКОВИ ПУТОВАЊА	320.000,00	0,00	0,00	320.000,00	0,04
473	222/0	423000	УСЛУГЕ ПО УГОВОРУ	3.100.000,00	0,00	0,00	3.100.000,00	0,38
473	223/0	424000	СПЕЦИЈАЛИЗОВАНЕ УСЛУГЕ	1.060.000,00	0,00	0,00	1.060.000,00	0,13
473	224/0	425000	ТЕКУЋЕ ПОПРАВКЕ И ОДРЖАВАЊЕ	350.000,00	0,00	0,00	350.000,00	0,04
473	225/0	426000	МАТЕРИЈАЛ	60.000,00	0,00	0,00	60.000,00	0,01
473	226/0	465000	ОСТАЛЕ ДОТАЦИЈЕ И ТРАНСФЕРИ	15.000,00	0,00	0,00	15.000,00	0,00
473	227/0	482000	ПОРЕЗИ, ОБАВЕЗНЕ ТАКСЕ, КАЗНЕ, ПЕНАЛИ И КАМАТЕ	110.000,00	0,00	0,00	110.000,00	0,01
473	228/0	511000	ЗГРАДЕ И ГРАЂЕВИНСКИ ОБЈЕКТИ	4.500.000,00	0,00	0,00	4.500.000,00	0,55

## ПЛАН РАСХОДА

2020

## 0 БУЏЕТ ОПШТИНЕ РАЧА

Шифра функц. класиф.	Број позиције	Економ. класиф.	Опис	Средства из буџета 01	Средства из сопствених извора 04	Средства из осталих извора	Укупно	Структура (%)
473	229/0	512000	МАШИНЕ И ОПРЕМА	50.000,00	0,00	0,00	50.000,00	0,01
473	230/0	523000	ЗАЛИХЕ РОБЕ ЗА ДАЉУ ПРОДАЈУ	50.000,00	0,00	0,00	50.000,00	0,01
<b>Укупно за активност 0001 Управљање развојем туризма</b>				<b>11.085.000,00</b>	<b>0,00</b>	<b>0,00</b>	<b>11.085.000,00</b>	<b>1,35</b>
<b>Активност 0002 Промоција туристичке понуде</b>								
473	166/0	424000	СПЕЦИЈАЛИЗОВАНЕ УСЛУГЕ	500.000,00	0,00	0,00	500.000,00	0,06
473	235/0	423000	УСЛУГЕ ПО УГОВОРУ	2.603.500,00	106.500,00	0,00	2.710.000,00	0,33
473	235/1	423000	УСЛУГЕ ПО УГОВОРУ	0,00	0,00	0,00	0,00	0,00
473	237/0	426000	МАТЕРИЈАЛ	400.000,00	0,00	0,00	400.000,00	0,05
<b>Укупно за активност 0002 Промоција туристичке понуде</b>				<b>3.503.500,00</b>	<b>106.500,00</b>	<b>0,00</b>	<b>3.610.000,00</b>	<b>0,44</b>
<b>Пројекат 1502-01 КАРАЂОРЂЕВИ ДАНИ</b>								
473	231/0	421000	СТАЛНИ ТРОШКОВИ	50.000,00	0,00	0,00	50.000,00	0,01
473	232/0	423000	УСЛУГЕ ПО УГОВОРУ	2.080.000,00	0,00	0,00	2.080.000,00	0,25
473	234/0	426000	МАТЕРИЈАЛ	350.000,00	0,00	0,00	350.000,00	0,04
<b>Укупно за пројекат 1502-01 КАРАЂОРЂЕВИ ДАНИ</b>				<b>2.480.000,00</b>	<b>0,00</b>	<b>0,00</b>	<b>2.480.000,00</b>	<b>0,30</b>
<b>Пројекат 1502-02 НОЋНИ ТУРНИР У МАЛОМ ФУДБАЛУ</b>								
473	276/0	423000	УСЛУГЕ ПО УГОВОРУ	570.000,00	320.000,00	0,00	890.000,00	0,11
<b>Укупно за пројекат 1502-02 НОЋНИ ТУРНИР У МАЛОМ ФУДБАЛУ</b>				<b>570.000,00</b>	<b>320.000,00</b>	<b>0,00</b>	<b>890.000,00</b>	<b>0,11</b>
<b>Извори финансирања за функцију 473:</b>								
		01	Приходе из буџета	17.638.500,00				
		04	Сопствене приходе буџетских корисника		426.500,00			
<b>Укупно за функц. клас. 473 Туризам</b>				<b>17.638.500,00</b>	<b>426.500,00</b>	<b>0,00</b>	<b>18.065.000,00</b>	<b>2,20</b>
<b>Извори финансирања за главу 05.04:</b>								
		01	Приходе из буџета	17.638.500,00				
		04	Сопствене приходе буџетских корисника		426.500,00			
<b>Укупно за главу 05.04 ТУРИСТИЧКА ОРГАНИЗАЦИЈА</b>				<b>17.638.500,00</b>	<b>426.500,00</b>	<b>0,00</b>	<b>18.065.000,00</b>	<b>2,20</b>
<b>Глава 05.05 МЕСНЕ ЗАЈЕДНИЦЕ</b>								
<b>Функц. клас. 160 Опште јавне услуге неклассификоване на другом месту</b>								
<b>Програм 0602 ОПШТЕ УСЛУГЕ ЛОКАЛНЕ САМОУПРАВЕ</b>								
<b>Активност 0002 Функционисање месних заједница</b>								
160	246/0	421000	СТАЛНИ ТРОШКОВИ	4.430.000,00	800.000,00	0,00	5.230.000,00	0,64
160	247/0	423000	УСЛУГЕ ПО УГОВОРУ	3.939.360,00	0,00	0,00	3.939.360,00	0,48
160	247/1	423000	УСЛУГЕ ПО УГОВОРУ	8.000,00	0,00	0,00	8.000,00	0,00
160	248/0	424000	СПЕЦИЈАЛИЗОВАНЕ УСЛУГЕ	11.307.000,00	0,00	0,00	11.307.000,00	1,37
160	248/1	424000	СПЕЦИЈАЛИЗОВАНЕ УСЛУГЕ	15.000,00	0,00	0,00	15.000,00	0,00
160	249/0	425000	ТЕКУЋЕ ПОПРАВКЕ И ОДРЖАВАЊЕ	19.922.660,00	0,00	0,00	19.922.660,00	2,42
160	250/0	426000	МАТЕРИЈАЛ	8.971.250,00	0,00	0,00	8.971.250,00	1,09
160	250/1	426000	МАТЕРИЈАЛ	6.000,00	0,00	0,00	6.000,00	0,00
160	251/0	482000	ПОРЕЗИ, ОБАВЕЗНЕ ТАКСЕ, КАЗНЕ, ПЕНАЛИ И КАМАТЕ	167.500,00	0,00	0,00	167.500,00	0,02
160	252/0	511000	ЗГРАДЕ И ГРАЂЕВИНСКИ ОБЈЕКТИ	7.794.940,00	0,00	0,00	7.794.940,00	0,95

### ПЛАН РАСХОДА 2020

## 0 БУЏЕТ ОПШТИНЕ РАЧА

Шифра функц. класиф.	Број позиције	Економ. класиф.	Опис	Средства из буџета 01	Средства из сопствених извора 04	Средства из осталих извора	Укупно	Структура (%)
160	253/0	512000	МАШИНЕ И ОПРЕМА	3.731.500,00	0,00	0,00	3.731.500,00	0,45
<b>Укупно за активност</b>		<b>0002</b>	<b>Функционисање месних заједница</b>	<b>60.293.210,00</b>	<b>800.000,00</b>	<b>0,00</b>	<b>61.093.210,00</b>	<b>7,43</b>
Извори финансирања за функцију 160:								
		<b>01</b>	<b>Приходе из буџета</b>	<b>60.293.210,00</b>				
		<b>04</b>	<b>Сопствене приходе буџетских корисника</b>		<b>800.000,00</b>			
<b>Укупно за функц. клас.</b>		<b>160</b>	<b>Опште јавне услуге неklasификоване на другом месту</b>	<b>60.293.210,00</b>	<b>800.000,00</b>	<b>0,00</b>	<b>61.093.210,00</b>	<b>7,43</b>
Извори финансирања за главу 05.05:								
		<b>01</b>	<b>Приходе из буџета</b>	<b>60.293.210,00</b>				
		<b>04</b>	<b>Сопствене приходе буџетских корисника</b>		<b>800.000,00</b>			
<b>Укупно за главу</b>		<b>05.05</b>	<b>МЕСНЕ ЗАЈЕДНИЦЕ</b>	<b>60.293.210,00</b>	<b>800.000,00</b>	<b>0,00</b>	<b>61.093.210,00</b>	<b>7,43</b>
Извори финансирања за раздео 5:								
		<b>01</b>	<b>Приходе из буџета</b>	<b>724.085.323,24</b>				
		<b>04</b>	<b>Сопствене приходе буџетских корисника</b>		<b>2.016.500,00</b>			
		<b>06</b>	<b>Донације од међународних организација</b>			<b>2.724.112,80</b>		
		<b>07</b>	<b>Трансфере од других нивоа власти</b>			<b>16.502.960,00</b>		
		<b>10</b>	<b>Примања од домаћих задуживања</b>			<b>18.000.000,00</b>		
		<b>13</b>	<b>Нераспоређени вишак прихода из ранијих година</b>			<b>6.803.896,85</b>		
<b>Укупно за раздео</b>		<b>5</b>	<b>ОПШТИНСКА УПРАВА</b>	<b>724.085.323,24</b>	<b>2.016.500,00</b>	<b>44.030.969,65</b>	<b>770.132.792,89</b>	<b>93,62</b>
Извори финансирања за БК 0:								
		<b>01</b>	<b>Приходе из буџета</b>	<b>776.570.277,43</b>				
		<b>04</b>	<b>Сопствене приходе буџетских корисника</b>		<b>2.016.500,00</b>			
		<b>06</b>	<b>Донације од међународних организација</b>			<b>2.724.112,80</b>		
		<b>07</b>	<b>Трансфере од других нивоа власти</b>			<b>16.502.960,00</b>		
		<b>10</b>	<b>Примања од домаћих задуживања</b>			<b>18.000.000,00</b>		
		<b>13</b>	<b>Нераспоређени вишак прихода из ранијих година</b>			<b>6.803.896,85</b>		
<b>Укупно за БК</b>		<b>0</b>	<b>БУЏЕТ ОПШТИНЕ РАЧА</b>	<b>776.570.277,43</b>	<b>2.016.500,00</b>	<b>44.030.969,65</b>	<b>822.617.747,08</b>	<b>100,00</b>

## Члан 8.

### ПЛАН РАСХОДА ПО ФУНКЦИОНАЛНИМ КЛАСИФИКАЦИЈАМА За период: 01.01.2020-31.12.2020

Раздео	Назив раздела	План	Средства из буџета 01	Средства из сопствених извора 04	Средства из осталих извора
<b>Функц. клас. 090</b>					
05	ОПШТИНСКА УПРАВА	23.550.000,00	23.550.000,00	0,00	0,00
<b>Укупно за функц. клас. 090 Социјална заштита неklasификована на другом месту</b>		<b>23.550.000,00</b>	<b>23.550.000,00</b>	<b>0,00</b>	<b>0,00</b>

## Члан 8.

## ПЛАН РАСХОДА ПО ФУНКЦИОНАЛНИМ КЛАСИФИКАЦИЈАМА

За период: 01.01.2020-31.12.2020

Раздео	Назив раздела	План	Средства из буџета 01	Средства из сопствених извора 04	Средства из осталих извора
<b>Функци. клас. 111</b>					
01	СКУПШТИНА ОПШТИНЕ	19.043.954,19	19.043.954,19	0,00	0,00
02	ПРЕДСЕДНИК ОПШТИНЕ	20.750.000,00	20.750.000,00	0,00	0,00
03	ОПШТИНСКО ВЕЋЕ	6.211.000,00	6.211.000,00	0,00	0,00
<b>Укупно за функци. клас. 111 Извршни и законодавни органи</b>		<b>46.004.954,19</b>	<b>46.004.954,19</b>	<b>0,00</b>	<b>0,00</b>
<b>Функци. клас. 130</b>					
05	ОПШТИНСКА УПРАВА	130.054.354,40	120.054.354,40	0,00	10.000.000,00
<b>Укупно за функци. клас. 130 Опште услуге</b>		<b>130.054.354,40</b>	<b>120.054.354,40</b>	<b>0,00</b>	<b>10.000.000,00</b>
<b>Функци. клас. 160</b>					
01	СКУПШТИНА ОПШТИНЕ	2.720.000,00	2.720.000,00	0,00	0,00
05	ОПШТИНСКА УПРАВА	67.093.210,00	66.293.210,00	800.000,00	0,00
<b>Укупно за функци. клас. 160 Опште јавне услуге неklasификоване на другом месту</b>		<b>69.813.210,00</b>	<b>69.013.210,00</b>	<b>800.000,00</b>	<b>0,00</b>
<b>Функци. клас. 170</b>					
05	ОПШТИНСКА УПРАВА	18.650.000,00	18.650.000,00	0,00	0,00
<b>Укупно за функци. клас. 170 Трансакције јавног дуга</b>		<b>18.650.000,00</b>	<b>18.650.000,00</b>	<b>0,00</b>	<b>0,00</b>
<b>Функци. клас. 220</b>					
05	ОПШТИНСКА УПРАВА	1.750.000,00	1.750.000,00	0,00	0,00
<b>Укупно за функци. клас. 220 Цивилна одбрана</b>		<b>1.750.000,00</b>	<b>1.750.000,00</b>	<b>0,00</b>	<b>0,00</b>
<b>Функци. клас. 330</b>					
04	О.Ј. ПРАВОБРАНИЛАЦ	3.760.000,00	3.760.000,00	0,00	0,00
<b>Укупно за функци. клас. 330 Судови</b>		<b>3.760.000,00</b>	<b>3.760.000,00</b>	<b>0,00</b>	<b>0,00</b>
<b>Функци. клас. 360</b>					
05	ОПШТИНСКА УПРАВА	8.000.000,00	8.000.000,00	0,00	0,00
<b>Укупно за функци. клас. 360 Јавни ред и безбедност неklasификован на другом месту</b>		<b>8.000.000,00</b>	<b>8.000.000,00</b>	<b>0,00</b>	<b>0,00</b>
<b>Функци. клас. 411</b>					
05	ОПШТИНСКА УПРАВА	28.862.300,80	21.562.300,80	0,00	7.300.000,00
<b>Укупно за функци. клас. 411 Општи економски и комерцијални послови</b>		<b>28.862.300,80</b>	<b>21.562.300,80</b>	<b>0,00</b>	<b>7.300.000,00</b>
<b>Функци. клас. 421</b>					
05	ОПШТИНСКА УПРАВА	79.130.080,00	79.130.080,00	0,00	0,00
<b>Укупно за функци. клас. 421 Пољопривреда</b>		<b>79.130.080,00</b>	<b>79.130.080,00</b>	<b>0,00</b>	<b>0,00</b>
<b>Функци. клас. 451</b>					
05	ОПШТИНСКА УПРАВА	104.166.000,00	99.362.103,15	0,00	4.803.896,85
<b>Укупно за функци. клас. 451 Друмски саобраћај</b>		<b>104.166.000,00</b>	<b>99.362.103,15</b>	<b>0,00</b>	<b>4.803.896,85</b>

## Члан 8.

## ПЛАН РАСХОДА ПО ФУНКЦИОНАЛНИМ КЛАСИФИКАЦИЈАМА

За период: 01.01.2020-31.12.2020

Раздео	Назив раздела	План	Средства из буџета 01	Средства из сопствених извора 04	Средства из осталих извора
<b>Функци. клас. 473</b>					
05	ОПШТИНСКА УПРАВА	18.065.000,00	17.638.500,00	426.500,00	0,00
Укупно за функци. клас. 473 Туризам		18.065.000,00	17.638.500,00	426.500,00	0,00
<b>Функци. клас. 560</b>					
05	ОПШТИНСКА УПРАВА	17.700.000,00	15.700.000,00	0,00	2.000.000,00
Укупно за функци. клас. 560 Заштита животне средине неklasификована на другом месту		17.700.000,00	15.700.000,00	0,00	2.000.000,00
<b>Функци. клас. 620</b>					
05	ОПШТИНСКА УПРАВА	106.325.805,89	94.325.805,89	0,00	12.000.000,00
Укупно за функци. клас. 620 Развој заједнице		106.325.805,89	94.325.805,89	0,00	12.000.000,00
<b>Функци. клас. 740</b>					
05	ОПШТИНСКА УПРАВА	13.598.395,00	13.598.395,00	0,00	0,00
Укупно за функци. клас. 740 Услуге јавног здравства		13.598.395,00	13.598.395,00	0,00	0,00
<b>Функци. клас. 760</b>					
05	ОПШТИНСКА УПРАВА	100.000,00	100.000,00	0,00	0,00
Укупно за функци. клас. 760 Здравство неklasификовано на другом месту		100.000,00	100.000,00	0,00	0,00
<b>Функци. клас. 810</b>					
05	ОПШТИНСКА УПРАВА	6.392.715,00	6.392.715,00	0,00	0,00
Укупно за функци. клас. 810 Услуге рекреације и спорта		6.392.715,00	6.392.715,00	0,00	0,00
<b>Функци. клас. 820</b>					
05	ОПШТИНСКА УПРАВА	27.122.000,00	26.252.000,00	280.000,00	590.000,00
Укупно за функци. клас. 820 Услуге културе		27.122.000,00	26.252.000,00	280.000,00	590.000,00
<b>Функци. клас. 830</b>					
05	ОПШТИНСКА УПРАВА	9.788.931,80	8.864.819,00	0,00	924.112,80
Укупно за функци. клас. 830 Услуге емитовања и штампања		9.788.931,80	8.864.819,00	0,00	924.112,80
<b>Функци. клас. 860</b>					
05	ОПШТИНСКА УПРАВА	10.000.000,00	10.000.000,00	0,00	0,00
Укупно за функци. клас. 860 Рекреација, спорт, култура и вере, неklasификовано на другом месту		10.000.000,00	10.000.000,00	0,00	0,00
<b>Функци. клас. 911</b>					
05	ОПШТИНСКА УПРАВА	47.927.000,00	41.004.040,00	510.000,00	6.412.960,00
Укупно за функци. клас. 911 Предшколско образовање		47.927.000,00	41.004.040,00	510.000,00	6.412.960,00
<b>Функци. клас. 912</b>					

**Члан 8.****ПЛАН РАСХОДА ПО ФУНКЦИОНАЛНИМ КЛАСИФИКАЦИЈАМА****За период: 01.01.2020-31.12.2020**

Раздео	Назив раздела	План	Средства из буџета 01	Средства из сопствених извора 04	Средства из осталих извора
05	ОПШТИНСКА УПРАВА	25.644.000,00	25.644.000,00	0,00	0,00
<b>Укупно за функц. клас. 912 Основно образовање</b>		<b>25.644.000,00</b>	<b>25.644.000,00</b>	<b>0,00</b>	<b>0,00</b>
<b>Функц. клас. 920</b>					
05	ОПШТИНСКА УПРАВА	12.363.000,00	12.363.000,00	0,00	0,00
<b>Укупно за функц. клас. 920 Средње образовање</b>		<b>12.363.000,00</b>	<b>12.363.000,00</b>	<b>0,00</b>	<b>0,00</b>
<b>Функц. клас. 980</b>					
05	ОПШТИНСКА УПРАВА	13.850.000,00	13.850.000,00	0,00	0,00
<b>Укупно за функц. клас. 980 образовање неklasификовано на другом месту</b>		<b>13.850.000,00</b>	<b>13.850.000,00</b>	<b>0,00</b>	<b>0,00</b>

## Члан 9.

## ПЛАН РАСХОДА ПО ПРОЈЕКТИМА

### За период: 01.01.2020-31.12.2020

Назив пројекта		Износ у динарима
<b>Програм 0101 ПОЉОПРИВРЕДА И РУРАЛНИ РАЗВОЈ</b>		
0101-01	ПОДСТИЦАЈ У ФИЗИЧКУ ИМОВИНУ ПОЉОПРИВРЕДНИХ ГАЗДИНСТАВА СЕКТОР ПЧЕЛАРСТВО, НАБАВКА ОПРЕМЕ ЗА ПЧЕЛАРСТВО	5.000.000,00
0101-02	ПОДСТИЦАЈ У ФИЗИЧКУ ИМОВИНУ ПОЉОПРИВРЕДНИХ ГАЗДИНСТАВА СЕКТОР ВОЋЕ, ГРОЖЂЕ И ЦВЕЋЕ-ПОДИЗАЊЕ НОВИХ ЗАСАДА ВОЋАКА И ПОДИЗАЊЕ И ОПРЕМАЊЕ ПЛАСТЕНИКА	6.500.000,00
0101-03	ПОДСТИЦАЈ ЗА РЕПРОДУКТИВНИ МАТЕРИЈАЛ (ВЕШТАЧКО ОСЕМЕЂАВАЊЕ)	2.500.000,00
0101-04	ПОСЕБАН ПОДСТИЦАЈ ЗА ПРОМОТИВНЕ И ИНФОРМАТИВНЕ АКТИВНОСТИ	400.000,00
0101-05	КРЕДИТНА ПОДРШКА-СУФИНАНСИРАЊЕ КАМАТА ЗА ПОЉОПРИВРЕДНЕ КРЕДИТЕ	1.000.000,00
0101-06	ПОДРШКА ЗАДРУГАМА	0,00
<b>Укупно за програм: 0101 ПОЉОПРИВРЕДА И РУРАЛНИ РАЗВОЈ</b>		<b>15.400.000,00</b>
<b>Програм 0401 ЗАШТИТА ЖИВОТНЕ СРЕДИНЕ</b>		
0401-01	ИЗВОЂЕЊЕ РАДОВА НА ВОДОТОКОВИМА ДРУГОГ РЕДА	7.600.000,00
<b>Укупно за програм: 0401 ЗАШТИТА ЖИВОТНЕ СРЕДИНЕ</b>		<b>7.600.000,00</b>
<b>Програм 0602 ОПШТЕ УСЛУГЕ ЛОКАЛНЕ САМОУПРАВЕ</b>		
0602-01	РЕКОНСТРУКЦИЈА ДОМА КУЛТУРЕ У ВУЧИЋУ	10.100.000,00
0602-02	БРЕНДИРАЊЕ УПРАВНОГ МЕСТА	6.954.354,40
0602-03	МЕРЕ ПОПУЛАЦИОНЕ ПОЛИТИКЕ	5.075.000,00
<b>Укупно за програм: 0602 ОПШТЕ УСЛУГЕ ЛОКАЛНЕ САМОУПРАВЕ</b>		<b>22.129.354,40</b>
<b>Програм 0701 ОРГАНИЗАЦИЈА САОБРАЋАЈА И САОБРАЋАЈНА ИНФРАСТРУКТУРА</b>		
0701-01	ИЗГРАДЊА ПУТА У БОРЦИМА	2.360.000,00
0701-02	ИЗГРАДЊА ПУТА У СИПИЋУ	1.000,00
0701-03	ИЗГРАДЊА ПУТА У ВИШЕВЦУ-РАДУЛОВАЦ	12.250.000,00
0701-04	ИЗГРАДЊА ПУТА У ПОПОВИЋУ-ЗАСЕОК МАНЂУПА	4.400.000,00
0701-05	ИЗГРАДЊА ПУТА КАПОВАЦ ВЕЛИКО КРЧМАРЕ	12.700.000,00
0701-06	ИЗГРАДЊА ПУТА У СЕПЦИМА ЗАСЕОК МАРКОВИЋ	5.700.000,00
0701-07	Реконструкција пута ОП17 у Ђурђево, прва деоница од држ. пута ред.бр.27 до школе	4.600.000,00
0701-08	ИЗГРАДЊА ПУТА У ЂУРЂЕВУ	1.931.000,00
0701-09	УЧЕШЋЕ У ИЗГРАДЊИ МОСТА У ЂУРЂЕВУ	500.000,00
0701-10	УЧЕШЋЕ У ИЗГРАДЊИ МОСТА У ВИШЕВЦУ НА РЕЦИ РАЧИ	500.000,00
0701-11	УЧЕШЋЕ У ИЗГРАДЊИ МОСТА У ВЕЛИКОМ КРЧМАРУ	500.000,00
0701-12	УЧЕШЋЕ У РЕКОНСТРУКЦИЈИ ПРОПУСТА НА ПУТУ ОП-1 У СИПИЋУ	500.000,00
0701-13	УЧЕШЋЕ У ИЗГРАДЊИ МОСТА У ТРСЦИ ПРЕКО СИПИЋКОГ ПОТОКА	500.000,00
0701-14	УЧЕШЋЕ У ИЗГРАДЊИ МОСТА ПРЕКО ЈАСЕНИЦЕ У СЕПЦИМА	500.000,00
0701-15	УЧЕШЋЕ У ИЗГРАДЊИ МОСТА У МИРАШЕВЦУ ПРЕКО МИРАШЕВАЧКОГ ПОТОКА	500.000,00
0701-16	Реконс. пута у селу Д.Јарушице на КПБР 1166	1.000,00
0701-17	Реконс. пута у селу Д.Јарушице на КПБР 1156, 1157 и 1159	1.000,00
0701-18	ИЗГРАДЊА ПУТА У ЂУРЂЕВУ КУСАЈА	1.597.000,00
0701-19	Реконструкција пута у селу Борци ОП-15 други део	0,00
0701-20	Инвестиционо одржавање у селу Бошњане засеок Крушар	0,00
0701-21	ИЗГРАДЊА ПУТА У СЕЛУ БОШЊАНЕ ОП6	0,00
0701-22	ИНВЕСТИЦИОНО ОДРЖАВАЊЕ ПУТА У СЕЛУ БОШЊАНЕ ЗАСЕОК ПАЧЕВЦИ	0,00
0701-23	ИНВЕСТИЦИОНО ОДРЖАВАЊЕ ПУТА У СЕЛУ Д.ЈАРУШИЦЕ ЗАСЕОК ПЕТРОНИЈЕВИЋИ	0,00
0701-24	ПОЈАЧАНО ОДРЖАВАЊЕ ПУТА У СЕЛУ Д.ЈАРУШИЦЕ ЗАСЕОК КА ТРНАВИ	0,00
0701-25	ПОЈАЧАНО ОДРЖАВАЊЕ ПУТА У СЕЛУ СЕПЦИ ЗАСЕОК КРСТИЋИ	0,00
0701-26	ПОЈАЧАНО ОДРЖАВАЊЕ ПУТА У СЕЛУ СЕПЦИ-СЕПЦИ ДЕО ДО МОСТА	0,00
0701-27	САНАЦИЈА ПУТА У СЕЛУ СЕПЦИ-ЗАСЕОК КРУШИК	0,00
0701-28	РЕКОНСТРУКЦИЈА ПУТА У СЕЛУ МИРАШЕВАЦ-ГОРЊИ ПУТ	0,00
0701-29	РЕКОНСТРУКЦИЈА ПУТА У СЕЛУ ВУЧИЋ-СИПИЋ И КРАК	0,00
0701-30	САНАЦИЈА ПУТА У СЕЛУ В.КРЧМАРЕ-ЗАСЕОК ЦУКИЋИ	6.198.000,00
0701-31	ИНВЕСТИЦИОНО ОДРЖАВАЊЕ ПУТА У СЕЛУ В.КРЧМАРЕ-СРЕЋКОВИЋИ	2.932.000,00
<b>Укупно за програм: 0701 ОРГАНИЗАЦИЈА САОБРАЋАЈА И САОБРАЋАЈНА ИНФРАСТРУКТУРА</b>		<b>58.171.000,00</b>
<b>Програм 0901 СОЦИЈАЛНА И ДЕЧЈА ЗАШТИТА</b>		
0901-01	ПОДРШКА УДРУЖЕЊИМА И ЛОКАЛНИМ ЗАЈЕДНИЦАМА	5.000.000,00
<b>Укупно за програм: 0901 СОЦИЈАЛНА И ДЕЧЈА ЗАШТИТА</b>		<b>5.000.000,00</b>
<b>Програм 1102 КОМУНАЛНЕ ДЕЛАТНОСТИ</b>		
1102-01	УЧЕШЋЕ У ПРОЈЕКТУ ИЗГРАДЊЕ БУНАРА Б6А	800.000,00
1102-02	ЗАВРШЕТАК ИЗГРАДЊЕ И ПУШТАЊЕ У РАД ФАБРИКЕ ПИЈАЊЕ ВОДЕ	10.500.000,00
1102-03	РЕКОНСТРУКЦИЈА ВОДОВОДНЕ МРЕЖЕ У РАЧИ	3.450.000,00
1102-04	ИЗГРАДЊА ТОПЛАНЕ У РАЧИ	3.600.000,00
1102-05	ИЗГРАДЊА ВОДОВОДА У ЂУРЂЕВУ	24.600.000,00
1102-06	ИЗГРАДЊА ТРАФОСТАНИЦЕ У АДРОВЦУ	0,00
<b>Укупно за програм: 1102 КОМУНАЛНЕ ДЕЛАТНОСТИ</b>		<b>42.950.000,00</b>



## Члан 9.

## ПЛАН РАСХОДА ПО ПРОЈЕКТИМА

### За период: 01.01.2020-31.12.2020

Назив пројекта	Износ у динарима
<b>Програм 1201 РАЗВОЈ КУЛТУРЕ И ИНФОРМИСАЊА</b>	
1201-01 ГЕОГРАФСКИ ИНФОРМАЦИОНИ СИСТЕМ	3.580.000,00
1201-02 ГЕОГРАФСКИ ИНФОРМАЦИОНИ СИСТЕМ ЕУ ПРО	1.600.000,00
1201-03 Е-РАЧА ЗА ГРАЂАНЕ	1.408.931,80
1201-04 У ЧАСТ ВОЈДУ БЕСМРТНОМЕ	1.700.000,00
<b>Укупно за програм: 1201 РАЗВОЈ КУЛТУРЕ И ИНФОРМИСАЊА</b>	<b>8.288.931,80</b>
<b>Програм 1301 РАЗВОЈ СПОРТА И ОМЛАДИНЕ</b>	
1301-01 КАНЦЕЛАРИЈА ЗА МЛАДЕ	1.392.715,00
<b>Укупно за програм: 1301 РАЗВОЈ СПОРТА И ОМЛАДИНЕ</b>	<b>1.392.715,00</b>
<b>Програм 1501 ЛОКАЛНИ ЕКОНОМСКИ РАЗВОЈ</b>	
1501-01 МЕЂУОПШТИНСКИ ПРОЈЕКАТ ЗА РАЗВОЈ ЛОВНОГ ТУРИЗМА НА ТЕРИТОРИЈИ ШУМАДИЈСКОГ ОКРУГА	3.162.300,80
1501-02 УДРУЖЕНИ ГРАЂАНИ МЕЂАЈУ СВОЈУ СРЕДИНУ	7.800.000,00
1501-03 ПОДРШКА ЗАДРУГАМА	15.500.000,00
<b>Укупно за програм: 1501 ЛОКАЛНИ ЕКОНОМСКИ РАЗВОЈ</b>	<b>26.462.300,80</b>
<b>Програм 1502 РАЗВОЈ ТУРИЗМА</b>	
1502-01 КАРАЂОРЂЕВИ ДАНИ	2.480.000,00
1502-02 НОЋНИ ТУРНИР У МАЛОМ ФУДБАЛУ	890.000,00
<b>Укупно за програм: 1502 РАЗВОЈ ТУРИЗМА</b>	<b>3.370.000,00</b>
<b>Програм 1801 ЗДРАВСТВЕНА ЗАШТИТА</b>	
1801-01 УЧЕШЋЕ У РЕКОНСТРУКЦИЈИ ДОМА ЗДРАВЉА У РАЧИ	100.000,00
<b>Укупно за програм: 1801 ЗДРАВСТВЕНА ЗАШТИТА</b>	<b>100.000,00</b>
<b>Програм 2001 ПРЕДШКОЛСКО ОБРАЗОВАЊЕ И ВАСПИТАЊЕ</b>	
2001-01 ПРОШИРЕЊЕ КАПАЦИТЕТА ВРТИЋА	2.500.000,00
2001-02 ОПРЕМАЊЕ КУХИЊСКОГ БЛОКА	0,00
2001-03 ОПРЕМАЊЕ ВРТИЋА НАМЕШТАЈЕМ	0,00
2001-04 ОПРЕМАЊЕ ВЕШЕРАЈА	0,00
2001-05 НАБАВКА ДИДАКТИЧКИХ СРЕДСТАВА И УЧИЛА	0,00
2001-06 НАБАВКА НОВИХ ПОДОВА-ТЕПИХ СТАЗА, ЗАВЕСА И КЛИМА	0,00
<b>Укупно за програм: 2001 ПРЕДШКОЛСКО ОБРАЗОВАЊЕ И ВАСПИТАЊЕ</b>	<b>2.500.000,00</b>
<b>Програм 2002 Основно образовање и васпитање</b>	
2002-01 РЕКОНСТРУКЦИЈА И ДОГРАДЊА ОШ КАРАЂОРЂЕ У РАЧИ И СПОРТСКЕ ХАЛЕ	6.200.000,00
2002-02 УЧЕШЋЕ У РЕКОНСТРУКЦИЈИ ШКОЛЕ У ЂУРЂЕВУ	100.000,00
2002-03 УЧЕШЋЕ У РЕКОНСТРУКЦИЈИ ШКОЛЕ У МАЛОМ КРЧМАРУ	1.750.000,00
2002-04 УЧЕШЋЕ У РЕКОНСТРУКЦИЈИ ШКОЛЕ У САРАНОВУ	1.500.000,00
2002-05 УЧЕШЋЕ У РЕКОНСТРУКЦИЈИ ШКОЛЕ У ПОПОВИЋУ	450.000,00
2002-06 УЧЕШЋЕ У РЕКОНСТРУКЦИЈИ ШКОЛЕ У ДОЊОЈ РАЧИ	1.350.000,00
<b>Укупно за програм: 2002 Основно образовање и васпитање</b>	<b>11.350.000,00</b>
<b>Програм 2003 СРЕДЊЕ ОБРАЗОВАЊЕ И ВАСПИТАЊЕ</b>	
2003-01 УЧЕШЋЕ ШКОЛЕ У ТРОШКОВИМА ПРЕВОЗА УЧЕНИКА	3.500.000,00
2003-02 ДОГРАДЊА СРЕДЊЕ ШКОЛЕ И УЧЕНИЧКОГ ДОМА	0,00
<b>Укупно за програм: 2003 СРЕДЊЕ ОБРАЗОВАЊЕ И ВАСПИТАЊЕ</b>	<b>3.500.000,00</b>
<b>Програм 2101 ПОЛИТИЧКИ СИСТЕМ ЛОКАЛНЕ САМОУПРАВЕ</b>	
2101-01 ДАН ОПШТИНЕ 21. ЈУЛ И ОПШТИНСКА СЛАВА ПРЕПОДОБНА МАТИ ПАРАСКЕВА-СВЕТА ПЕТКА	4.600.000,00
<b>Укупно за програм: 2101 ПОЛИТИЧКИ СИСТЕМ ЛОКАЛНЕ САМОУПРАВЕ</b>	<b>4.600.000,00</b>
<b>Укупно за БК 0 БУЏЕТ ОПШТИНЕ РАЧА</b>	<b>212.814.302,00</b>

## Члан 10.

## ИЗДАЦИ БУЏЕТА ПО НАМЕНАМА

2020

## 0 БУЏЕТ ОПШТИНЕ РАЧА

Економ. класиф.	Опис	Средства из буџета 01	Средства из сопствених извора 04	Средства из осталих извора	Укупно	Структура (%)
1	2	3	4	5	6	7
411000	ПЛАТЕ, ДОДАЦИ И НАКНАДЕ ЗАПОСЛЕНИХ (ЗАРАДЕ)	65.457.000,00	0,00	3.215.500,00	68.672.500,00	8,35
412000	СОЦИЈАЛНИ ДОПРИНОСИ НА ТЕРЕТ ПОСЛОДАВЦА	12.060.040,00	0,00	551.460,00	12.611.500,00	1,53
413000	НАКНАДЕ У НАТУРИ	200.000,00	0,00	0,00	200.000,00	0,02
414000	СОЦИЈАЛНА ДАВАЊА ЗАПОСЛЕНИМА	1.830.000,00	0,00	2.840.000,00	4.670.000,00	0,57
415000	НАКНАДЕ ТРОШКОВА ЗА ЗАПОСЛЕНЕ	3.350.000,00	0,00	5.000,00	3.355.000,00	0,41
416000	НАГРАДЕ ЗАПОСЛЕНИМА И ОСТАЛИ ПОСЕБНИ РАСХОДИ	3.640.000,00	0,00	0,00	3.640.000,00	0,44
<b>410000</b>	<b>РАСХОДИ ЗА ЗАПОСЛЕНЕ</b>	<b>86.537.040,00</b>	<b>0,00</b>	<b>6.611.960,00</b>	<b>93.149.000,00</b>	<b>11,32</b>
421000	СТАЛНИ ТРОШКОВИ	37.717.000,00	1.300.000,00	14.048.000,00	53.065.000,00	6,45
422000	ТРОШКОВИ ПУТОВАЊА	4.950.000,00	30.000,00	0,00	4.980.000,00	0,61
423000	УСЛУГЕ ПО УГОВОРУ	80.170.260,00	536.500,00	800.000,00	81.506.760,00	9,91
424000	СПЕЦИЈАЛИЗОВАНЕ УСЛУГЕ	96.497.080,00	20.000,00	23.000,00	96.540.080,00	11,74
425000	ТЕКУЋЕ ПОПРАВКЕ И ОДРЖАВАЊЕ	61.630.014,40	5.000,00	1.350.880,00	62.985.894,40	7,66
426000	МАТЕРИЈАЛ	28.534.250,00	75.000,00	230.000,00	28.839.250,00	3,51
<b>420000</b>	<b>КОРИШЋЕЊЕ УСЛУГА И РОБА</b>	<b>309.498.604,40</b>	<b>1.966.500,00</b>	<b>16.451.880,00</b>	<b>327.916.984,40</b>	<b>39,86</b>
441000	ОТПЛАТА ДОМАЋИХ КАМАТА	800.000,00	0,00	0,00	800.000,00	0,10
444000	ПРАТЕЋИ ТРОШКОВИ ЗАДУЖИВАЊА	150.000,00	0,00	0,00	150.000,00	0,02
<b>440000</b>	<b>ОТПЛАТА КАМАТА И ПРАТЕЋИ ТРОШКОВИ ЗАДУЖИВАЊА</b>	<b>950.000,00</b>	<b>0,00</b>	<b>0,00</b>	<b>950.000,00</b>	<b>0,12</b>
451000	СУБВЕНЦИЈЕ ЈАВНИМ НЕФИНАНСИЈСКИМ ПРЕДУЗЕЋИМА И ОРГАНИЗАЦИЈАМА	47.440.805,89	0,00	0,00	47.440.805,89	5,77
454000	СУБВЕНЦИЈЕ ПРИВАТНИМ ПРЕДУЗЕЋИМА	10.000.000,00	0,00	5.500.000,00	15.500.000,00	1,88
<b>450000</b>	<b>СУБВЕНЦИЈЕ</b>	<b>57.440.805,89</b>	<b>0,00</b>	<b>5.500.000,00</b>	<b>62.940.805,89</b>	<b>7,65</b>
463000	ТРАНСФЕРИ ОСТАЛИМ НИВОИМА ВЛАСТИ	43.492.000,00	0,00	0,00	43.492.000,00	5,29
464000	ДОТАЦИЈЕ ОРГАНИЗАЦИЈАМА ЗА ОБАВЕЗНО СОЦИЈАЛНО ОСИГУРАЊЕ	15.598.395,00	0,00	0,00	15.598.395,00	1,90
465000	ОСТАЛЕ ДОТАЦИЈЕ И ТРАНСФЕРИ	966.000,00	0,00	0,00	966.000,00	0,12
<b>460000</b>	<b>ДОНАЦИЈЕ, ДОТАЦИЈЕ И ТРАНСФЕРИ</b>	<b>60.056.395,00</b>	<b>0,00</b>	<b>0,00</b>	<b>60.056.395,00</b>	<b>7,30</b>
472000	НАКНАДЕ ЗА СОЦИЈАЛНУ ЗАШТИТУ ИЗ БУЏЕТА	10.500.000,00	0,00	0,00	10.500.000,00	1,28
<b>470000</b>	<b>СОЦИЈАЛНО ОСИГУРАЊЕ И СОЦИЈАЛНА ЗАШТИТА</b>	<b>10.500.000,00</b>	<b>0,00</b>	<b>0,00</b>	<b>10.500.000,00</b>	<b>1,28</b>
481000	ДОТАЦИЈЕ НЕВЛАДИНИМ ОРГАНИЗАЦИЈАМА	26.312.300,80	0,00	0,00	26.312.300,80	3,20
482000	ПОРЕЗИ, ОБАВЕЗНЕ ТАКСЕ, КАЗНЕ, ПЕНАЛИ И КАМАТЕ	1.118.500,00	0,00	0,00	1.118.500,00	0,14
483000	НОВЧАНЕ КАЗНЕ И ПЕНАЛИ ПО РЕШЕЊУ СУДОВА	3.941.000,00	0,00	0,00	3.941.000,00	0,48
484000	НАКНАДА ШТЕТЕ ЗА ПОВРЕДЕ ИЛИ ШТЕТУ НАСТАЛУ УСЛЕД ЕЛЕМЕНТАРНИХ НЕПОГОДА ИЛИ ДРУГИХ ПРИРОДНИХ УЗРОКА	100.000,00	0,00	0,00	100.000,00	0,01
485000	НАКНАДА ШТЕТЕ ЗА ПОВРЕДЕ ИЛИ ШТЕТУ НАНЕТУ ОД СТРАНЕ ДРЖАВНИХ ОРГАНА	800.000,00	0,00	0,00	800.000,00	0,10
<b>480000</b>	<b>ОСТАЛИ РАСХОДИ</b>	<b>32.271.800,80</b>	<b>0,00</b>	<b>0,00</b>	<b>32.271.800,80</b>	<b>3,92</b>
499000	СРЕДСТВА РЕЗЕРВЕ	6.000.000,00	0,00	0,00	6.000.000,00	0,73
<b>490000</b>	<b>АДМИНИСТРАТИВНИ ТРАНСФЕРИ ИЗ БУЏЕТА, ОД ДИРЕКТНИХ БУЏЕТСКИХ КОРИСНИКА ИНДИРЕКТНИМ БУЏЕТСКИМ КОРИСНИЦИМА ИЛИ ИЗМЕЂУ БУЏЕТСКИХ КОРИСНИКА НА ИСТОМ НИВОУ И СРЕДСТВА РЕЗЕРВЕ</b>	<b>6.000.000,00</b>	<b>0,00</b>	<b>0,00</b>	<b>6.000.000,00</b>	<b>0,73</b>
511000	ЗГРАДЕ И ГРАЂЕВИНСКИ ОБЈЕКТИ	152.261.358,15	0,00	6.603.896,85	158.865.255,00	19,31
512000	МАШИНЕ И ОПРЕМА	24.005.319,00	0,00	8.813.232,80	32.818.551,80	3,99
515000	НЕМАТЕРИЈАЛНА ИМОВИНА	550.000,00	50.000,00	50.000,00	650.000,00	0,08
<b>510000</b>	<b>ОСНОВНА СРЕДСТВА</b>	<b>176.816.677,15</b>	<b>50.000,00</b>	<b>15.467.129,65</b>	<b>192.333.806,80</b>	<b>23,38</b>
523000	ЗАЛИХЕ РОБЕ ЗА ДАЉУ ПРОДАЈУ	50.000,00	0,00	0,00	50.000,00	0,01
<b>520000</b>	<b>ЗАЛИХЕ</b>	<b>50.000,00</b>	<b>0,00</b>	<b>0,00</b>	<b>50.000,00</b>	<b>0,01</b>
541000	ЗЕМЉИШТЕ	15.000.000,00	0,00	0,00	15.000.000,00	1,82

**ИЗДАЦИ БУЏЕТА ПО НАМЕНАМА****0 БУЏЕТ ОПШТИНЕ РАЧА****2020**

Економ. класиф.	Опис	Средства из буџета 01	Средства из сопствених извора 04	Средства из осталих извора	Укупно	Структура (%)
1	2	3	4	5	6	7
<b>540000</b>	<b>ПРИРОДНА ИМОВИНА</b>	<b>15.000.000,00</b>	<b>0,00</b>	<b>0,00</b>	<b>15.000.000,00</b>	<b>1,82</b>
611000	ОТПЛАТА ГЛАВНИЦЕ ДОМАЋИМ КРЕДИТОРИМА	18.000.000,00	0,00	0,00	18.000.000,00	2,19
<b>610000</b>	<b>ОТПЛАТА ГЛАВНИЦЕ</b>	<b>18.000.000,00</b>	<b>0,00</b>	<b>0,00</b>	<b>18.000.000,00</b>	<b>2,19</b>
621000	НАБАВКА ДОМАЋЕ ФИНАНСИЈСКЕ ИМОВИНЕ	3.448.954,19	0,00	0,00	3.448.954,19	0,42
<b>620000</b>	<b>НАБАВКА ФИНАНСИЈСКЕ ИМОВИНЕ</b>	<b>3.448.954,19</b>	<b>0,00</b>	<b>0,00</b>	<b>3.448.954,19</b>	<b>0,42</b>
<b>Укупно</b>		<b>776.570.277,43</b>	<b>2.016.500,00</b>	<b>44.030.969,65</b>	<b>822.617.747,08</b>	<b>100,00</b>

## УПОРЕДНИ ПЛАНОВИ - РАСХОДИ И ИЗДАЦИ

## 0 БУЏЕТ ОПШТИНЕ РАЧА

2020

Валута: ДИН

1	План	Структура у %	Ребаланс	Структура у %	Индекс (2:4)	План за наредну годину	Индекс (7:2)
1	2	3	4	5	6	7	8
411000 ПЛАТЕ, ДОДАЦИ И НАКНАДЕ ЗАПОСЛЕНИХ (ЗАРАДЕ)	67.872.500,00	10,15	68.672.500,00	8,35	98,84	0,00	0,00
412000 СОЦИЈАЛНИ ДОПРИНОСИ НА ТЕРЕТ ПОСЛОДАВЦА	12.401.500,00	1,85	12.611.500,00	1,53	98,33	0,00	0,00
413000 НАКНАДЕ У НАТУРИ	200.000,00	0,03	200.000,00	0,02	100,00	0,00	0,00
414000 СОЦИЈАЛНА ДАВАЊА ЗАПОСЛЕНИМА	4.535.000,00	0,68	4.670.000,00	0,57	97,11	0,00	0,00
415000 НАКНАДЕ ТРОШКОВА ЗА ЗАПОСЛЕНЕ	3.500.000,00	0,52	3.355.000,00	0,41	104,32	0,00	0,00
416000 НАГРАДЕ ЗАПОСЛЕНИМА И ОСТАЛИ ПОСЕБНИ РАСХОДИ	3.540.000,00	0,53	3.640.000,00	0,44	97,25	0,00	0,00
421000 СТАЛНИ ТРОШКОВИ	45.261.000,00	6,77	53.065.000,00	6,45	85,29	0,00	0,00
422000 ТРОШКОВИ ПУТОВАЊА	4.660.000,00	0,70	4.980.000,00	0,61	93,57	0,00	0,00
423000 УСЛУГЕ ПО УГОВОРУ	66.085.000,00	9,88	81.506.760,00	9,91	81,08	0,00	0,00
424000 СПЕЦИЈАЛИЗОВАНЕ УСЛУГЕ	80.189.180,00	11,99	96.540.080,00	11,74	83,06	0,00	0,00
425000 ТЕКУЋЕ ПОПРАВКЕ И ОДРЖАВАЊЕ	49.381.000,00	7,38	62.985.894,40	7,66	78,40	0,00	0,00
426000 МАТЕРИЈАЛ	28.010.000,00	4,19	28.839.250,00	3,51	97,12	0,00	0,00
441000 ОТПЛАТА ДОМАЋИХ КАМАТА	300.000,00	0,04	800.000,00	0,10	37,50	0,00	0,00
444000 ПРАТЕЋИ ТРОШКОВИ ЗАДУЖИВАЊА	0,00	0,00	150.000,00	0,02	0,00	0,00	1,00
451000 СУБВЕНЦИЈЕ ЈАВНИМ НЕФИНАНСИЈСКИМ ПРЕДУЗЕЋИМА И ОРГАНИЗАЦИЈАМА	37.629.138,90	5,63	47.440.805,89	5,77	79,32	0,00	0,00
454000 СУБВЕНЦИЈЕ ПРИВАТНИМ ПРЕДУЗЕЋИМА	0,00	0,00	15.500.000,00	1,88	0,00	0,00	1,00
463000 ТРАНСФЕРИ ОСТАЛИМ НИВОИМА ВЛАСТИ	37.985.000,00	5,68	43.492.000,00	5,29	87,34	0,00	0,00
464000 ДОТАЦИЈЕ ОРГАНИЗАЦИЈАМА ЗА ОБАВЕЗНО СОЦИЈАЛНО ОСИГУРАЊЕ	14.320.836,00	2,14	15.598.395,00	1,90	91,81	0,00	0,00
465000 ОСТАЛЕ ДОТАЦИЈЕ И ТРАНСФЕРИ	1.444.000,00	0,22	966.000,00	0,12	149,48	0,00	0,00
472000 НАКНАДЕ ЗА СОЦИЈАЛНУ ЗАШТИТУ ИЗ БУЏЕТА	11.500.000,00	1,72	10.500.000,00	1,28	109,52	0,00	0,00
481000 ДОТАЦИЈЕ НЕВЛАДИНИМ ОРГАНИЗАЦИЈАМА	16.512.300,80	2,47	26.312.300,80	3,20	62,76	0,00	0,00
482000 ПОРЕЗИ, ОБАВЕЗНЕ ТАКСЕ, КАЗНЕ, ПЕНАЛИ И КАМАТЕ	1.042.250,00	0,16	1.118.500,00	0,14	93,18	0,00	0,00
483000 НОВЧАНЕ КАЗНЕ И ПЕНАЛИ ПО РЕШЕЊУ СУДОВА	1.941.000,00	0,29	3.941.000,00	0,48	49,25	0,00	0,00
484000 НАКНАДА ШТЕТЕ ЗА ПОВРЕДЕ ИЛИ ШТЕТУ НАСТАЛУ УСЛЕД ЕЛЕМЕНТАРНИХ НЕПОГОДА ИЛИ ДРУГИХ ПРИРОДНИХ УЗРОКА	100.000,00	0,01	100.000,00	0,01	100,00	0,00	0,00
485000 НАКНАДА ШТЕТЕ ЗА ПОВРЕДЕ ИЛИ ШТЕТУ НАНЕТУ ОД СТРАНЕ ДРЖАВНИХ ОРГАНА	800.000,00	0,12	800.000,00	0,10	100,00	0,00	0,00
499000 СРЕДСТВА РЕЗЕРВЕ	6.000.000,00	0,90	6.000.000,00	0,73	100,00	0,00	0,00
511000 ЗГРАДЕ И ГРАЂЕВИНСКИ ОБЈЕКТИ	153.142.620,00	22,90	158.865.255,00	19,31	96,40	0,00	0,00
512000 МАШИНЕ И ОПРЕМА	14.649.431,80	2,19	32.818.551,80	3,99	44,64	0,00	0,00
515000 НЕМАТЕРИЈАЛНА ИМОВИНА	650.000,00	0,10	650.000,00	0,08	100,00	0,00	0,00
523000 ЗАЛИХЕ РОБЕ ЗА ДАЉУ ПРОДАЈУ	50.000,00	0,01	50.000,00	0,01	100,00	0,00	0,00
541000 ЗЕМЉИШТЕ	5.000.000,00	0,75	15.000.000,00	1,82	33,33	0,00	0,00
611000 ОТПЛАТА ГЛАВНИЦЕ ДОМАЋИМ КРЕДИТОРИМА	0,00	0,00	18.000.000,00	2,19	0,00	0,00	1,00
621000 НАБАВКА ДОМАЋЕ ФИНАНСИЈСКЕ ИМОВИНЕ	0,00	0,00	3.448.954,19	0,42	0,00	0,00	1,00
<b>Укупно</b>	<b>668.701.757,50</b>	<b>100,00</b>	<b>822.617.747,08</b>	<b>100,00</b>	<b>81,29</b>	<b>0,00</b>	<b>0,00</b>

**АНАЛИТИЧКИ ПЛАН РАСХОДА ДИРЕКТНИХ БУЏЕТСКИХ КОРИСНИКА****0 БУЏЕТ ОПШТИНЕ РАЧА****2020**

Број позиције	Економ. класиф.	Расходи по наменама	Опис	Средства из буџета 01	Средства из сопствених извора 04	Средства из осталих извора	Укупно	Структура (%)
<b>Раздео</b>		<b>1</b>	<b>СКУПШТИНА ОПШТИНЕ</b>					
1/0	411000	411100	Плате, додаци и накнаде запослених	3.750.000,00	0,00	0,00	3.750.000,00	0,56
2/0	412000	412100	Допринос за пензијско и инвалидско осигурање	450.000,00	0,00	0,00	450.000,00	0,07
2/0	412000	412200	Допринос за здравствено осигурање	200.000,00	0,00	0,00	200.000,00	0,03
3/0	414000	414400	Помоћ у медицинском лечењу запосленог или чланова уже породице и друге помоћи запосленом	70.000,00	0,00	0,00	70.000,00	0,01
4/0	415000	415100	Накнаде трошкова за запослене	40.000,00	0,00	0,00	40.000,00	0,01
5/0	421000	421500	Трошкови осигурања	10.000,00	0,00	0,00	10.000,00	0,00
6/0	422000	422200	Трошкови службених путовања у иностранство	45.000,00	0,00	0,00	45.000,00	0,01
6/0	422000	422100	Трошкови службених путовања у земљи	55.000,00	0,00	0,00	55.000,00	0,01
7/0	423000	423900	Остале опште услуге	400.000,00	0,00	0,00	400.000,00	0,06
7/0	423000	423600	Услуге за домаћинство и угоститељство	300.000,00	0,00	0,00	300.000,00	0,04
7/0	423000	423500	Стручне услуге	4.300.000,00	0,00	0,00	4.300.000,00	0,64
7/0	423000	423300	Услуге образовања и усавршавања запослених	50.000,00	0,00	0,00	50.000,00	0,01
7/0	423000	423400	Услуге информисања	150.000,00	0,00	0,00	150.000,00	0,02
7/0	423000	423700	Репрезентација	460.000,00	0,00	0,00	460.000,00	0,07
8/0	426000	426100	Административни материјал	80.000,00	0,00	0,00	80.000,00	0,01
9/0	465000	465100	Остале текуће дотације и трансфери	25.000,00	0,00	0,00	25.000,00	0,00
10/0	481000	481900	Дотације осталим непрофитним институцијама	600.000,00	0,00	0,00	600.000,00	0,09
11/0	482000	482100	Остали порези	5.000,00	0,00	0,00	5.000,00	0,00
11/0	482000	482200	Обавезне таксе	5.000,00	0,00	0,00	5.000,00	0,00
12/0	423000	423600	Услуге за домаћинство и угоститељство	1.000.000,00	0,00	0,00	1.000.000,00	0,15
12/0	423000	423700	Репрезентација	300.000,00	0,00	0,00	300.000,00	0,04
12/0	423000	423900	Остале опште услуге	300.000,00	0,00	0,00	300.000,00	0,04
13/0	426000	426800	Материјали за одржавање хигијене и угоститељство	0,00	0,00	0,00	0,00	0,00
14/0	472000	472300	Накнаде из буџета за децу и породицу	2.500.000,00	0,00	0,00	2.500.000,00	0,37
14/0	472000	472700	Накнаде из буџета за образовање, культуру, науку и спорт	500.000,00	0,00	0,00	500.000,00	0,07
15/0	416000	416100	Награде запосленима и остали посебни расходи	2.500.000,00	0,00	0,00	2.500.000,00	0,37
16/0	421000	421400	Услуге комуникација	60.000,00	0,00	0,00	60.000,00	0,01
17/0	423000	423600	Услуге за домаћинство и угоститељство	60.000,00	0,00	0,00	60.000,00	0,01
18/0	426000	426100	Административни материјал	100.000,00	0,00	0,00	100.000,00	0,01
283/0	621000	621900	Набавка домаћих акција и осталог капитала	3.448.954,19	0,00	0,00	3.448.954,19	0,52
<b>Укупно за раздео</b>		<b>1</b>	<b>СКУПШТИНА ОПШТИНЕ</b>	<b>21.763.954,19</b>	<b>0,00</b>	<b>0,00</b>	<b>21.763.954,19</b>	<b>3,26</b>
<b>Раздео</b>		<b>2</b>	<b>ПРЕДСЕДНИК ОПШТИНЕ</b>					
19/0	411000	411100	Плате, додаци и накнаде запослених	9.000.000,00	0,00	0,00	9.000.000,00	1,35
20/0	412000	412100	Допринос за пензијско и инвалидско осигурање	1.100.000,00	0,00	0,00	1.100.000,00	0,16
20/0	412000	412200	Допринос за здравствено осигурање	500.000,00	0,00	0,00	500.000,00	0,07
21/0	414000	414400	Помоћ у медицинском лечењу запосленог или чланова уже породице и друге помоћи запосленом	240.000,00	0,00	0,00	240.000,00	0,04
22/0	415000	415100	Накнаде трошкова за запослене	500.000,00	0,00	0,00	500.000,00	0,07
22/1	416000	416100	Награде запосленима и остали посебни расходи	90.000,00	0,00	0,00	90.000,00	0,01
23/0	421000	421500	Трошкови осигурања	10.000,00	0,00	0,00	10.000,00	0,00
24/0	422000	422200	Трошкови службених путовања у иностранство	340.000,00	0,00	0,00	340.000,00	0,05
24/0	422000	422100	Трошкови службених путовања у земљи	420.000,00	0,00	0,00	420.000,00	0,06
25/0	423000	423300	Услуге образовања и усавршавања запослених	130.000,00	0,00	0,00	130.000,00	0,02
25/0	423000	423500	Стручне услуге	3.500.000,00	0,00	0,00	3.500.000,00	0,52
25/0	423000	423400	Услуге информисања	1.250.000,00	0,00	0,00	1.250.000,00	0,19
25/0	423000	423600	Услуге за домаћинство и угоститељство	1.500.000,00	0,00	0,00	1.500.000,00	0,22

**АНАЛИТИЧКИ ПЛАН РАСХОДА ДИРЕКТНИХ БУЏЕТСКИХ КОРИСНИКА****0 БУЏЕТ ОПШТИНЕ РАЧА****2020**

Број позиције	Економ. класиф.	Расходи по наменама	Опис	Средства из буџета 01	Средства из сопствених извора 04	Средства из осталих извора	Укупно	Структура (%)
25/0	423000	423700	Репрезентација	660.000,00	0,00	0,00	660.000,00	0,10
26/0	424000	424900	Остале специјализоване услуге	1.200.000,00	0,00	0,00	1.200.000,00	0,18
27/0	426000	426300	Материјали за образовање и усавршавање запослених	100.000,00	0,00	0,00	100.000,00	0,01
27/0	426000	426100	Административни материјал	80.000,00	0,00	0,00	80.000,00	0,01
28/0	465000	465100	Остале текуће дотације и трансфери	80.000,00	0,00	0,00	80.000,00	0,01
29/0	482000	482100	Остали порези	50.000,00	0,00	0,00	50.000,00	0,01
<b>Укупно за раздео 2 ПРЕДСЕДНИК ОПШТИНЕ</b>				<b>20.750.000,00</b>	<b>0,00</b>	<b>0,00</b>	<b>20.750.000,00</b>	<b>3,10</b>
<b>Раздео 3 ОПШТИНСКО ВЕЋЕ</b>								
30/0	411000	411100	Плате, додаци и накнаде запослених	3.100.000,00	0,00	0,00	3.100.000,00	0,46
31/0	412000	412100	Допринос за пензијско и инвалидско осигурање	450.000,00	0,00	0,00	450.000,00	0,07
31/0	412000	412200	Допринос за здравствено осигурање	180.000,00	0,00	0,00	180.000,00	0,03
31/1	414000	414400	Помоћ у медицинском лечењу запосленог или чланова уже породице и друге помоћи запосленом	60.000,00	0,00	0,00	60.000,00	0,01
32/0	415000	415100	Накнаде трошкова за запослене	40.000,00	0,00	0,00	40.000,00	0,01
33/0	422000	422100	Трошкови службених путовања у земљи	10.000,00	0,00	0,00	10.000,00	0,00
33/0	422000	422200	Трошкови службених путовања у иностранство	50.000,00	0,00	0,00	50.000,00	0,01
34/0	423000	423500	Стручне услуге	2.300.000,00	0,00	0,00	2.300.000,00	0,34
35/0	465000	465100	Остале текуће дотације и трансфери	21.000,00	0,00	0,00	21.000,00	0,00
<b>Укупно за раздео 3 ОПШТИНСКО ВЕЋЕ</b>				<b>6.211.000,00</b>	<b>0,00</b>	<b>0,00</b>	<b>6.211.000,00</b>	<b>0,93</b>
<b>Раздео 4 О.Ј. ПРАВОБРАНИЛАЦ</b>								
36/0	411000	411100	Плате, додаци и накнаде запослених	1.500.000,00	0,00	0,00	1.500.000,00	0,22
37/0	412000	412200	Допринос за здравствено осигурање	100.000,00	0,00	0,00	100.000,00	0,01
37/0	412000	412100	Допринос за пензијско и инвалидско осигурање	200.000,00	0,00	0,00	200.000,00	0,03
37/1	414000	414400	Помоћ у медицинском лечењу запосленог или чланова уже породице и друге помоћи запосленом	30.000,00	0,00	0,00	30.000,00	0,00
38/0	415000	415100	Накнаде трошкова за запослене	150.000,00	0,00	0,00	150.000,00	0,02
39/0	422000	422200	Трошкови службених путовања у иностранство	100.000,00	0,00	0,00	100.000,00	0,01
39/0	422000	422100	Трошкови службених путовања у земљи	300.000,00	0,00	0,00	300.000,00	0,04
40/0	423000	423300	Услуге образовања и усавршавања запослених	250.000,00	0,00	0,00	250.000,00	0,04
40/0	423000	423500	Стручне услуге	1.000.000,00	0,00	0,00	1.000.000,00	0,15
41/0	426000	426300	Материјали за образовање и усавршавање запослених	100.000,00	0,00	0,00	100.000,00	0,01
42/0	465000	465100	Остале текуће дотације и трансфери	15.000,00	0,00	0,00	15.000,00	0,00
43/0	482000	482100	Остали порези	15.000,00	0,00	0,00	15.000,00	0,00
<b>Укупно за раздео 4 О.Ј. ПРАВОБРАНИЛАЦ</b>				<b>3.760.000,00</b>	<b>0,00</b>	<b>0,00</b>	<b>3.760.000,00</b>	<b>0,56</b>
<b>Раздео 5 ОПШТИНСКА УПРАВА</b>								
44/0	472000	472700	Накнаде из буџета за образовање, културу, науку и спорт	2.000.000,00	0,00	0,00	2.000.000,00	0,30
44/0	472000	472900	Остале накнаде из буџета	2.000.000,00	0,00	0,00	2.000.000,00	0,30
45/0	463000	472800	Накнаде из буџета за становање и живот	123.200,00	0,00	0,00	123.200,00	0,02
45/0	463000	425200	Текуће поправке и одржавање опреме	42.000,00	0,00	0,00	42.000,00	0,01
45/0	463000	472600	Накнаде из буџета у случају смрти	275.000,00	0,00	0,00	275.000,00	0,04
45/0	463000	472900	Остале накнаде из буџета	4.939.800,00	0,00	0,00	4.939.800,00	0,74
45/0	463000	421400	Услуге комуникација	10.000,00	0,00	0,00	10.000,00	0,00
45/0	463000	472300	Накнаде из буџета за децу и породицу	110.000,00	0,00	0,00	110.000,00	0,02
46/0	472000	472900	Остале накнаде из буџета	500.000,00	0,00	0,00	500.000,00	0,07

## АНАЛИТИЧКИ ПЛАН РАСХОДА ДИРЕКТНИХ БУЏЕТСКИХ КОРИСНИКА

## 0 БУЏЕТ ОПШТИНЕ РАЧА

2020

Број позиције	Економ. класиф.	Расходи по наменама	Опис	Средства из буџета 01	Средства из сопствених извора 04	Средства из осталих извора	Укупно	Структура (%)
47/0	481000	426400	Материјали за саобраћај	100.000,00	0,00	0,00	100.000,00	0,01
47/0	481000	423300	Услуге образовања и усавршавања запослених	30.000,00	0,00	0,00	30.000,00	0,00
47/0	481000	422100	Трошкови службених путовања у земљи	50.000,00	0,00	0,00	50.000,00	0,01
47/0	481000	482100	Остали порези	50.000,00	0,00	0,00	50.000,00	0,01
47/0	481000	426100	Административни материјал	20.000,00	0,00	0,00	20.000,00	0,00
47/0	481000	423700	Репрезентација	100.000,00	0,00	0,00	100.000,00	0,01
47/0	481000	421200	Енергетске услуге	30.000,00	0,00	0,00	30.000,00	0,00
47/0	481000	512200	Административна опрема	50.000,00	0,00	0,00	50.000,00	0,01
47/0	481000	425100	Текуће поправке и одржавање зграда и објеката	100.000,00	0,00	0,00	100.000,00	0,01
47/0	481000	483100	Новчане казне и пенали по решењу судова	60.000,00	0,00	0,00	60.000,00	0,01
47/0	481000	421500	Трошкови осигурања	25.000,00	0,00	0,00	25.000,00	0,00
47/0	481000	482200	Обавезне таксе	30.000,00	0,00	0,00	30.000,00	0,00
47/0	481000	424900	Остале специјализоване услуге	250.000,00	0,00	0,00	250.000,00	0,04
47/0	481000	415100	Накнаде трошкова за запослене	80.000,00	0,00	0,00	80.000,00	0,01
47/0	481000	421900	Остали трошкови	25.000,00	0,00	0,00	25.000,00	0,00
47/0	481000	425200	Текуће поправке и одржавање опреме	120.000,00	0,00	0,00	120.000,00	0,02
47/0	481000	421100	Трошкови платног промета и банкарских услуга	20.000,00	0,00	0,00	20.000,00	0,00
47/0	481000	426800	Материјали за одржавање хигијене и угоститељство	5.230.000,00	0,00	0,00	5.230.000,00	0,78
47/0	481000	423500	Стручне услуге	990.000,00	0,00	0,00	990.000,00	0,15
47/0	481000	426900	Материјали за посебне намене	55.000,00	0,00	0,00	55.000,00	0,01
47/0	481000	421400	Услуге комуникација	45.000,00	0,00	0,00	45.000,00	0,01
47/0	481000	423400	Услуге информисања	20.000,00	0,00	0,00	20.000,00	0,00
47/1	481000	423600	Услуге за домаћинство и угоститељство	70.000,00	0,00	0,00	70.000,00	0,01
48/0	423000	423500	Стручне услуге	5.000.000,00	0,00	0,00	5.000.000,00	0,75
49/0	411000	411100	Плате, додаци и накнаде запослених	22.500.000,00	0,00	0,00	22.500.000,00	3,37
50/0	412000	412100	Допринос за пензијско и инвалидско осигурање	3.100.000,00	0,00	0,00	3.100.000,00	0,46
50/0	412000	412200	Допринос за здравствено осигурање	1.400.000,00	0,00	0,00	1.400.000,00	0,21
50/1	413000	413100	Накнаде у природи	200.000,00	0,00	0,00	200.000,00	0,03
51/0	414000	414300	Отпремнине и помоћи	200.000,00	0,00	0,00	200.000,00	0,03
51/0	414000	414400	Помоћ у медицинском лечењу запосленог или чланова уже породице и друге помоћи запосленом	1.000.000,00	0,00	0,00	1.000.000,00	0,15
52/0	415000	415100	Накнаде трошкова за запослене	1.300.000,00	0,00	0,00	1.300.000,00	0,19
53/0	416000	416100	Награде запосленима и остали посебни расходи	180.000,00	0,00	0,00	180.000,00	0,03
54/0	421000	421100	Трошкови платног промета и банкарских услуга	700.000,00	0,00	0,00	700.000,00	0,10
54/0	421000	421200	Енергетске услуге	6.000.000,00	0,00	0,00	6.000.000,00	0,90
54/0	421000	421400	Услуге комуникација	4.350.000,00	0,00	0,00	4.350.000,00	0,65
54/0	421000	421300	Комуналне услуге	700.000,00	0,00	0,00	700.000,00	0,10
54/0	421000	421500	Трошкови осигурања	1.050.000,00	0,00	0,00	1.050.000,00	0,16
55/0	422000	422300	Трошкови путовања у оквиру редовног рада	50.000,00	0,00	0,00	50.000,00	0,01
55/0	422000	422100	Трошкови службених путовања у земљи	600.000,00	0,00	0,00	600.000,00	0,09
56/0	423000	423300	Услуге образовања и усавршавања запослених	400.000,00	0,00	0,00	400.000,00	0,06
56/0	423000	423700	Репрезентација	1.300.000,00	0,00	0,00	1.300.000,00	0,19
56/0	423000	423900	Остале опште услуге	6.800.000,00	0,00	0,00	6.800.000,00	1,02
56/0	423000	423600	Услуге за домаћинство и угоститељство	250.000,00	0,00	0,00	250.000,00	0,04
56/0	423000	423400	Услуге информисања	200.000,00	0,00	0,00	200.000,00	0,03
56/0	423000	423500	Стручне услуге	6.000.000,00	0,00	0,00	6.000.000,00	0,90
56/0	423000	423200	Компјутерске услуге	1.300.000,00	0,00	0,00	1.300.000,00	0,19
57/0	424000	424400	Услуге одржавања аутопутева	250.000,00	0,00	0,00	250.000,00	0,04

## АНАЛИТИЧКИ ПЛАН РАСХОДА ДИРЕКТНИХ БУЏЕТСКИХ КОРИСНИКА

## 0 БУЏЕТ ОПШТИНЕ РАЧА

2020

Број позиције	Економ. класиф.	Расходи по наменама	Опис	Средства из буџета 01	Средства из сопствених извора 04	Средства из осталих извора	Укупно	Структура (%)
57/0	424000	424900	Остале специјализоване услуге	2.810.000,00	0,00	0,00	2.810.000,00	0,42
57/0	424000	424200	Услуге образовања, културе и спорта	70.000,00	0,00	0,00	70.000,00	0,01
57/0	424000	424600	Услуге очувања животне средине, науке и геодетске услуге	100.000,00	0,00	0,00	100.000,00	0,01
58/0	425000	425100	Текуће поправке и одржавање зграда и објеката	3.200.000,00	0,00	0,00	3.200.000,00	0,48
58/0	425000	425200	Текуће поправке и одржавање опреме	1.400.000,00	0,00	0,00	1.400.000,00	0,21
59/0	426000	426300	Материјали за образовање и усавршавање запослених	500.000,00	0,00	0,00	500.000,00	0,07
59/0	426000	426900	Материјали за посебне намене	1.200.000,00	0,00	0,00	1.200.000,00	0,18
59/0	426000	426100	Административни материјал	1.200.000,00	0,00	0,00	1.200.000,00	0,18
59/0	426000	426800	Материјали за одржавање хигијене и угоститељство	600.000,00	0,00	0,00	600.000,00	0,09
59/0	426000	426400	Материјали за саобраћај	2.500.000,00	0,00	0,00	2.500.000,00	0,37
60/0	441000	441900	Финансијске промене на финансијским лизинзима	300.000,00	0,00	0,00	300.000,00	0,04
61/0	465000	465100	Остале текуће дотације и трансфери	115.000,00	0,00	0,00	115.000,00	0,02
62/0	472000	472700	Накнаде из буџета за образовање, културу, науку и спорт	2.000.000,00	0,00	0,00	2.000.000,00	0,30
63/0	482000	482100	Остали порези	100.000,00	0,00	0,00	100.000,00	0,01
63/0	482000	482200	Обавезне таксе	500.000,00	0,00	0,00	500.000,00	0,07
64/0	483000	483100	Новчане казне и пенали по решењу судова	3.000.000,00	0,00	0,00	3.000.000,00	0,45
65/0	485000	485100	Накнада штете за повреде или штету нанету од стране државних органа	300.000,00	0,00	0,00	300.000,00	0,04
66/0	511000	511400	Пројектно планирање	2.700.000,00	0,00	0,00	2.700.000,00	0,40
66/0	511000	511100	Куповина зграда и објеката	6.000.000,00	0,00	0,00	6.000.000,00	0,90
67/0	512000	512100	Опрема за саобраћај	1.500.000,00	0,00	0,00	1.500.000,00	0,22
67/0	512000	512200	Административна опрема	3.000.000,00	0,00	0,00	3.000.000,00	0,45
68/0	541000	541100	Земљиште	15.000.000,00	0,00	0,00	15.000.000,00	2,24
69/0	499000	499100	Средства резерве	5.000.000,00	0,00	0,00	5.000.000,00	0,75
70/0	499000	499100	Средства резерве	1.000.000,00	0,00	0,00	1.000.000,00	0,15
71/0	423000	423900	Остале опште услуге	200.000,00	0,00	0,00	200.000,00	0,03
72/0	424000	424900	Остале специјализоване услуге	200.000,00	0,00	0,00	200.000,00	0,03
73/0	425000	425100	Текуће поправке и одржавање зграда и објеката	500.000,00	0,00	0,00	500.000,00	0,07
73/1	426000	426400	Материјали за саобраћај	300.000,00	0,00	0,00	300.000,00	0,04
73/2	426000	426900	Материјали за посебне намене	450.000,00	0,00	0,00	450.000,00	0,07
74/0	484000	484100	Накнада штете за повреде или штету насталу услед елементарних непогода	100.000,00	0,00	0,00	100.000,00	0,01
75/0	422000	422100	Трошкови службених путовања у земљи	200.000,00	0,00	0,00	200.000,00	0,03
76/0	423000	423900	Остале опште услуге	1.100.000,00	0,00	0,00	1.100.000,00	0,16
76/0	423000	423500	Стручне услуге	1.600.000,00	0,00	0,00	1.600.000,00	0,24
76/0	423000	423300	Услуге образовања и усавршавања запослених	100.000,00	0,00	0,00	100.000,00	0,01
76/0	423000	423400	Услуге информисања	500.000,00	0,00	0,00	500.000,00	0,07
77/0	511000	511400	Пројектно планирање	500.000,00	0,00	0,00	500.000,00	0,07
78/0	512000	512800	Опрема за јавну безбедност	4.000.000,00	0,00	0,00	4.000.000,00	0,60
79/0	511000	511200	Изградња зграда и објеката	24.000.000,00	0,00	0,00	24.000.000,00	3,59
79/0	511000	511400	Пројектно планирање	600.000,00	0,00	0,00	600.000,00	0,09
80/0	464000	464100	Текуће дотације организацијама за обавезно социјално осигурање	2.000.000,00	0,00	0,00	2.000.000,00	0,30
81/0	423000	423500	Стручне услуге	400.000,00	0,00	0,00	400.000,00	0,06
82/0	481000	481900	Дотације осталим непрофитним институцијама	3.162.300,80	0,00	0,00	3.162.300,80	0,47
83/0	423000	423500	Стручне услуге	2.000.000,00	0,00	0,00	2.000.000,00	0,30
84/0	424000	424600	Услуге очувања животне средине, науке и геодетске услуге	61.730.080,00	0,00	0,00	61.730.080,00	9,24
85/0	451000	451100	Текуће субвенције јавним нефинансијским предузећима и организацијама	5.000.000,00	0,00	0,00	5.000.000,00	0,75
86/0	451000	451100	Текуће субвенције јавним нефинансијским предузећима и организацијама	6.500.000,00	0,00	0,00	6.500.000,00	0,97
87/0	451000	451100	Текуће субвенције јавним нефинансијским предузећима и организацијама	2.500.000,00	0,00	0,00	2.500.000,00	0,37
88/0	422000	422100	Трошкови службених путовања у земљи	200.000,00	0,00	0,00	200.000,00	0,03



## АНАЛИТИЧКИ ПЛАН РАСХОДА ДИРЕКТНИХ БУЏЕТСКИХ КОРИСНИКА

## 0 БУЏЕТ ОПШТИНЕ РАЧА

2020

Број позиције	Економ. класиф.	Расходи по наменама	Опис	Средства из буџета 01	Средства из сопствених извора 04	Средства из осталих извора	Укупно	Структура (%)
89/0	423000	423900	Остале опште услуге	200.000,00	0,00	0,00	200.000,00	0,03
90/0	423000	423900	Остале опште услуге	300.000,00	0,00	0,00	300.000,00	0,04
91/0	424000	424900	Остале специјализоване услуге	3.700.000,00	0,00	0,00	3.700.000,00	0,55
91/0	424000	424600	Услуге очувања животне средине, науке и геодетске услуге	600.000,00	0,00	0,00	600.000,00	0,09
92/0	425000	425100	Текуће поправке и одржавање зграда и објеката	28.100.000,00	0,00	0,00	28.100.000,00	4,20
93/0	451000	451100	Текуће субвенције јавним нефинансијским предузећима и организацијама	4.415.000,00	0,00	0,00	4.415.000,00	0,66
94/0	511000	511400	Пројектно планирање	4.000.000,00	0,00	0,00	4.000.000,00	0,60
95/0	423000	423900	Остале опште услуге	4.880.000,00	0,00	0,00	4.880.000,00	0,73
97/0	511000	511200	Изградња зграда и објеката	2.010.000,00	0,00	0,00	2.010.000,00	0,30
97/0	511000	511400	Пројектно планирање	350.000,00	0,00	0,00	350.000,00	0,05
98/0	511000	511200	Изградња зграда и објеката	10.946.103,15	0,00	0,00	10.946.103,15	1,64
98/0	511000	511400	Пројектно планирање	500.000,00	0,00	0,00	500.000,00	0,07
98/1	511000	511200	Изградња зграда и објеката	0,00	0,00	803.896,85	803.896,85	0,12
99/0	511000	511400	Пројектно планирање	0,00	0,00	0,00	0,00	0,00
99/0	511000	511200	Изградња зграда и објеката	1.000,00	0,00	0,00	1.000,00	0,00
100/0	511000	511200	Изградња зграда и објеката	100.000,00	0,00	0,00	100.000,00	0,01
100/0	511000	511400	Пројектно планирање	300.000,00	0,00	0,00	300.000,00	0,04
100/1	511000	511200	Изградња зграда и објеката	0,00	0,00	4.000.000,00	4.000.000,00	0,60
101/0	511000	511400	Пројектно планирање	600.000,00	0,00	0,00	600.000,00	0,09
101/0	511000	511200	Изградња зграда и објеката	12.100.000,00	0,00	0,00	12.100.000,00	1,81
102/0	511000	511400	Пројектно планирање	150.000,00	0,00	0,00	150.000,00	0,02
102/0	511000	511200	Изградња зграда и објеката	5.550.000,00	0,00	0,00	5.550.000,00	0,83
103/0	511000	511200	Изградња зграда и објеката	4.400.000,00	0,00	0,00	4.400.000,00	0,66
103/0	511000	511400	Пројектно планирање	200.000,00	0,00	0,00	200.000,00	0,03
104/0	421000	421300	Комуналне услуге	4.000.000,00	0,00	0,00	4.000.000,00	0,60
104/1	421000	421300	Комуналне услуге	0,00	0,00	2.000.000,00	2.000.000,00	0,30
105/0	424000	424900	Остале специјализоване услуге	900.000,00	0,00	0,00	900.000,00	0,13
105/0	424000	424600	Услуге очувања животне средине, науке и геодетске услуге	1.000.000,00	0,00	0,00	1.000.000,00	0,15
106/0	425000	425100	Текуће поправке и одржавање зграда и објеката	600.000,00	0,00	0,00	600.000,00	0,09
107/0	423000	423900	Остале опште услуге	600.000,00	0,00	0,00	600.000,00	0,09
108/0	483000	483100	Новчане казне и пенали по решењу судова	500.000,00	0,00	0,00	500.000,00	0,07
109/0	485000	485100	Накнада штете за повреде или штету нанету од стране државних органа	500.000,00	0,00	0,00	500.000,00	0,07
110/0	423000	423400	Услуге информисања	100.000,00	0,00	0,00	100.000,00	0,01
110/0	423000	423200	Компјутерске услуге	100.000,00	0,00	0,00	100.000,00	0,01
110/0	423000	423500	Стручне услуге	250.000,00	0,00	0,00	250.000,00	0,04
111/0	424000	424900	Остале специјализоване услуге	600.000,00	0,00	0,00	600.000,00	0,09
112/0	511000	511400	Пројектно планирање	3.000.000,00	0,00	0,00	3.000.000,00	0,45
113/0	421000	421200	Енергетске услуге	4.000.000,00	0,00	0,00	4.000.000,00	0,60
113/1	421000	421200	Енергетске услуге	0,00	0,00	2.000.000,00	2.000.000,00	0,30
114/0	421000	421300	Комуналне услуге	7.000.000,00	0,00	0,00	7.000.000,00	1,05
114/1	421000	421300	Комуналне услуге	0,00	0,00	10.000.000,00	10.000.000,00	1,50
115/0	421000	421300	Комуналне услуге	1.000.000,00	0,00	0,00	1.000.000,00	0,15
116/0	423000	423500	Стручне услуге	600.000,00	0,00	0,00	600.000,00	0,09
117/0	424000	424600	Услуге очувања животне средине, науке и геодетске услуге	600.000,00	0,00	0,00	600.000,00	0,09
117/0	424000	424900	Остале специјализоване услуге	2.500.000,00	0,00	0,00	2.500.000,00	0,37
118/0	425000	425100	Текуће поправке и одржавање зграда и објеката	400.000,00	0,00	0,00	400.000,00	0,06
119/0	451000	451200	Капиталне субвенције јавним нефинансијским предузећима и организацијама	20.830.445,24	0,00	0,00	20.830.445,24	3,12
119/1	451000	451100	Текуће субвенције јавним нефинансијским предузећима и организацијама	7.195.360,65	0,00	0,00	7.195.360,65	1,08

## АНАЛИТИЧКИ ПЛАН РАСХОДА ДИРЕКТНИХ БУЏЕТСКИХ КОРИСНИКА

## 0 БУЏЕТ ОПШТИНЕ РАЧА

2020

Број позиције	Економ. класиф.	Расходи по наменама	Опис	Средства из буџета 01	Средства из сопствених извора 04	Средства из осталих извора	Укупно	Структура (%)
120/0	511000	511400	Пројектно планирање	2.100.000,00	0,00	0,00	2.100.000,00	0,31
121/0	511000	511400	Пројектно планирање	800.000,00	0,00	0,00	800.000,00	0,12
122/0	511000	511400	Пројектно планирање	1.500.000,00	0,00	0,00	1.500.000,00	0,22
123/0	511000	511400	Пројектно планирање	3.450.000,00	0,00	0,00	3.450.000,00	0,52
124/0	511000	511400	Пројектно планирање	3.600.000,00	0,00	0,00	3.600.000,00	0,54
125/0	481000	481900	Дотације осталим непрофитним институцијама	5.000.000,00	0,00	0,00	5.000.000,00	0,75
126/0	481000	481900	Дотације осталим непрофитним институцијама	10.000.000,00	0,00	0,00	10.000.000,00	1,50
127/0	423000	423400	Услуге информисања	500.000,00	0,00	0,00	500.000,00	0,07
128/0	423000	423400	Услуге информисања	1.000.000,00	0,00	0,00	1.000.000,00	0,15
129/0	423000	423900	Остале опште услуге	3.580.000,00	0,00	0,00	3.580.000,00	0,54
130/0	512000	512200	Административна опрема	1.600.000,00	0,00	0,00	1.600.000,00	0,24
131/0	512000	512200	Административна опрема	484.819,00	0,00	924.112,80	1.408.931,80	0,21
132/0	511000	511400	Пројектно планирање	600.000,00	0,00	0,00	600.000,00	0,09
132/1	511000	511200	Изградња зграда и објеката	9.500.000,00	0,00	0,00	9.500.000,00	1,42
133/0	511000	511400	Пројектно планирање	600.000,00	0,00	0,00	600.000,00	0,09
134/0	425000	425100	Текуће поправке и одржавање зграда и објеката	0,00	0,00	0,00	0,00	0,00
134/1	425000	425100	Текуће поправке и одржавање зграда и објеката	0,00	0,00	1.310.880,00	1.310.880,00	0,20
134/2	425000	425100	Текуће поправке и одржавање зграда и објеката	354.354,40	0,00	0,00	354.354,40	0,05
137/0	464000	426900	Материјали за посебне намене	641.559,00	0,00	0,00	641.559,00	0,10
137/0	464000	412100	Допринос за пензијско и инвалидско осигурање	1.169.166,00	0,00	0,00	1.169.166,00	0,17
137/0	464000	423500	Стручне услуге	1.567.400,00	0,00	0,00	1.567.400,00	0,23
137/0	464000	411100	Плате, додаци и накнаде запослених	8.510.456,00	0,00	0,00	8.510.456,00	1,27
137/0	464000	421500	Трошкови осигурања	376.000,00	0,00	0,00	376.000,00	0,06
137/0	464000	412200	Допринос за здравствено осигурање	518.032,00	0,00	0,00	518.032,00	0,08
137/0	464000	415100	Накнаде трошкова за запослене	320.782,00	0,00	0,00	320.782,00	0,05
137/1	464000	425200	Текуће поправке и одржавање опреме	495.000,00	0,00	0,00	495.000,00	0,07
138/0	511000	511400	Пројектно планирање	100.000,00	0,00	0,00	100.000,00	0,01
139/0	463000	426300	Материјали за образовање и усавршавање запослених	75.000,00	0,00	0,00	75.000,00	0,01
139/0	463000	423600	Услуге за домаћинство и угоститељство	70.000,00	0,00	0,00	70.000,00	0,01
139/0	463000	426600	Материјали за образовање, културу и спорт	70.000,00	0,00	0,00	70.000,00	0,01
139/0	463000	423700	Репрезентација	330.000,00	0,00	0,00	330.000,00	0,05
139/0	463000	423200	Компјутерске услуге	30.000,00	0,00	0,00	30.000,00	0,00
139/0	463000	512600	Опрема за образовање, науку, културу и спорт	250.000,00	0,00	0,00	250.000,00	0,04
139/0	463000	512200	Административна опрема	140.000,00	0,00	0,00	140.000,00	0,02
139/0	463000	426800	Материјали за одржавање хигијене и угоститељство	230.000,00	0,00	0,00	230.000,00	0,03
139/0	463000	416100	Награде запосленима и остали посебни расходи	2.254.000,00	0,00	0,00	2.254.000,00	0,34
139/0	463000	511400	Пројектно планирање	1.236.000,00	0,00	0,00	1.236.000,00	0,18
139/0	463000	425200	Текуће поправке и одржавање опреме	569.000,00	0,00	0,00	569.000,00	0,09
139/0	463000	424900	Остале специјализоване услуге	212.000,00	0,00	0,00	212.000,00	0,03
139/0	463000	482200	Обавезне таксе	10.000,00	0,00	0,00	10.000,00	0,00
139/0	463000	422400	Трошкови путовања ученика	1.486.000,00	0,00	0,00	1.486.000,00	0,22
139/0	463000	483100	Новчане казне и пенали по решењу судова	200.000,00	0,00	0,00	200.000,00	0,03
139/0	463000	426100	Административни материјал	280.000,00	0,00	0,00	280.000,00	0,04
139/0	463000	415100	Накнаде трошкова за запослене	6.000.000,00	0,00	0,00	6.000.000,00	0,90
139/0	463000	421400	Услуге комуникација	513.000,00	0,00	0,00	513.000,00	0,08
139/0	463000	425100	Текуће поправке и одржавање зграда и објеката	340.000,00	0,00	0,00	340.000,00	0,05
139/0	463000	414400	Помоћ у медицинском лечењу запосленог или чланова уже породице и друге помоћи запосленом	340.000,00	0,00	0,00	340.000,00	0,05

## АНАЛИТИЧКИ ПЛАН РАСХОДА ДИРЕКТНИХ БУЏЕТСКИХ КОРИСНИКА

## 0 БУЏЕТ ОПШТИНЕ РАЧА

2020

Број позиције	Економ. класиф.	Расходи по наменама	Опис	Средства из буџета 01	Средства из сопствених извора 04	Средства из осталих извора	Укупно	Структура (%)
139/0	463000	421200	Енергетске услуге	5.978.000,00	0,00	0,00	5.978.000,00	0,89
139/0	463000	421300	Комуналне услуге	1.777.000,00	0,00	0,00	1.777.000,00	0,27
139/0	463000	423900	Остале опште услуге	717.000,00	0,00	0,00	717.000,00	0,11
139/0	463000	423300	Услуге образовања и усавршавања запослених	100.000,00	0,00	0,00	100.000,00	0,01
139/0	463000	422100	Трошкови службених путовања у земљи	195.000,00	0,00	0,00	195.000,00	0,03
139/0	463000	423500	Стручне услуге	170.000,00	0,00	0,00	170.000,00	0,03
139/0	463000	421500	Трошкови осигурања	419.000,00	0,00	0,00	419.000,00	0,06
139/0	463000	421100	Трошкови платног промета и банкарских услуга	210.000,00	0,00	0,00	210.000,00	0,03
139/0	463000	426900	Материјали за посебне намене	293.000,00	0,00	0,00	293.000,00	0,04
139/0	463000	426400	Материјали за саобраћај	865.000,00	0,00	0,00	865.000,00	0,13
139/0	463000	424300	Медицинске услуге	285.000,00	0,00	0,00	285.000,00	0,04
140/0	511000	511400	Пројектно планирање	6.200.000,00	0,00	0,00	6.200.000,00	0,93
141/0	511000	511400	Пројектно планирање	100.000,00	0,00	0,00	100.000,00	0,01
142/0	511000	511400	Пројектно планирање	1.750.000,00	0,00	0,00	1.750.000,00	0,26
143/0	511000	511400	Пројектно планирање	1.500.000,00	0,00	0,00	1.500.000,00	0,22
144/0	511000	511400	Пројектно планирање	450.000,00	0,00	0,00	450.000,00	0,07
145/0	511000	511400	Пројектно планирање	1.350.000,00	0,00	0,00	1.350.000,00	0,20
146/0	463000	423700	Репрезентација	500.000,00	0,00	0,00	500.000,00	0,07
146/0	463000	424900	Остале специјализоване услуге	280.000,00	0,00	0,00	280.000,00	0,04
146/0	463000	421300	Комуналне услуге	410.000,00	0,00	0,00	410.000,00	0,06
146/0	463000	416100	Награде запосленима и остали посебни расходи	70.000,00	0,00	0,00	70.000,00	0,01
146/0	463000	421400	Услуге комуникација	110.000,00	0,00	0,00	110.000,00	0,02
146/0	463000	425200	Текуће поправке и одржавање опреме	50.000,00	0,00	0,00	50.000,00	0,01
146/0	463000	423500	Стручне услуге	80.000,00	0,00	0,00	80.000,00	0,01
146/0	463000	425100	Текуће поправке и одржавање зграда и објеката	2.070.000,00	0,00	0,00	2.070.000,00	0,31
146/0	463000	421100	Трошкови платног промета и банкарских услуга	80.000,00	0,00	0,00	80.000,00	0,01
146/0	463000	422100	Трошкови службених путовања у земљи	30.000,00	0,00	0,00	30.000,00	0,00
146/0	463000	421200	Енергетске услуге	2.104.000,00	0,00	0,00	2.104.000,00	0,31
146/0	463000	426900	Материјали за посебне намене	150.000,00	0,00	0,00	150.000,00	0,02
146/0	463000	426800	Материјали за одржавање хигијене и угоститељство	100.000,00	0,00	0,00	100.000,00	0,01
146/0	463000	423300	Услуге образовања и усавршавања запослених	130.000,00	0,00	0,00	130.000,00	0,02
146/0	463000	426300	Материјали за образовање и усавршавање запослених	120.000,00	0,00	0,00	120.000,00	0,02
146/0	463000	421500	Трошкови осигурања	185.000,00	0,00	0,00	185.000,00	0,03
146/0	463000	422400	Трошкови путовања ученика	15.000,00	0,00	0,00	15.000,00	0,00
146/0	463000	423200	Компјутерске услуге	204.000,00	0,00	0,00	204.000,00	0,03
146/0	463000	512200	Административна опрема	300.000,00	0,00	0,00	300.000,00	0,04
146/0	463000	415100	Накнаде трошкова за запослене	1.500.000,00	0,00	0,00	1.500.000,00	0,22
146/0	463000	414400	Помоћ у медицинском лечењу запосленог или чланова уже породице и друге помоћи запосленом	110.000,00	0,00	0,00	110.000,00	0,02
146/0	463000	426100	Административни материјал	150.000,00	0,00	0,00	150.000,00	0,02
146/0	463000	472700	Накнаде из буџета за образовање, културу, науку и спорт	70.000,00	0,00	0,00	70.000,00	0,01
146/0	463000	423400	Услуге информисања	30.000,00	0,00	0,00	30.000,00	0,00
146/1	424000	424600	Услуге очувања животне средине, науке и геодетске услуге	15.000,00	0,00	0,00	15.000,00	0,00
147/0	463000	425200	Текуће поправке и одржавање опреме	500.000,00	0,00	0,00	500.000,00	0,07
147/0	463000	423900	Остале опште услуге	600.000,00	0,00	0,00	600.000,00	0,09
147/0	463000	426400	Материјали за саобраћај	800.000,00	0,00	0,00	800.000,00	0,12
147/0	463000	422400	Трошкови путовања ученика	1.600.000,00	0,00	0,00	1.600.000,00	0,24
148/0	511000	511400	Пројектно планирање	0,00	0,00	0,00	0,00	0,00

## АНАЛИТИЧКИ ПЛАН РАСХОДА ДИРЕКТНИХ БУЏЕТСКИХ КОРИСНИКА

## 0 БУЏЕТ ОПШТИНЕ РАЧА

## 2020

Број позиције	Економ. класиф.	Расходи по наменама	Опис	Средства из буџета 01	Средства из сопствених извора 04	Средства из осталих извора	Укупно	Структура (%)
171/0	511000	511400	Пројектно планирање	2.500.000,00	0,00	0,00	2.500.000,00	0,37
204/0	511000	511400	Пројектно планирање	500.000,00	0,00	0,00	500.000,00	0,07
205/0	511000	511200	Изградња зграда и објеката	1.000,00	0,00	0,00	1.000,00	0,00
206/0	511000	511200	Изградња зграда и објеката	1.000,00	0,00	0,00	1.000,00	0,00
207/0	511000	511200	Изградња зграда и објеката	1.497.000,00	0,00	0,00	1.497.000,00	0,22
207/0	511000	511400	Пројектно планирање	100.000,00	0,00	0,00	100.000,00	0,01
208/0	472000	472900	Остале накнаде из буџета	1.000.000,00	0,00	0,00	1.000.000,00	0,15
236/0	511000	511400	Пројектно планирање	130.000,00	0,00	0,00	130.000,00	0,02
236/0	511000	511200	Изградња зграда и објеката	1.801.000,00	0,00	0,00	1.801.000,00	0,27
238/0	511000	511400	Пројектно планирање	500.000,00	0,00	0,00	500.000,00	0,07
239/0	511000	511400	Пројектно планирање	500.000,00	0,00	0,00	500.000,00	0,07
240/0	511000	511400	Пројектно планирање	500.000,00	0,00	0,00	500.000,00	0,07
241/0	511000	511400	Пројектно планирање	500.000,00	0,00	0,00	500.000,00	0,07
242/0	511000	511400	Пројектно планирање	500.000,00	0,00	0,00	500.000,00	0,07
243/0	511000	511400	Пројектно планирање	500.000,00	0,00	0,00	500.000,00	0,07
244/0	511000	511200	Изградња зграда и објеката	6.000.000,00	0,00	1.800.000,00	7.800.000,00	1,17
245/0	511000	511400	Пројектно планирање	600.000,00	0,00	0,00	600.000,00	0,09
260/0	424000	424900	Остале специјализоване услуге	3.000.000,00	0,00	0,00	3.000.000,00	0,45
261/0	425000	425100	Текуће поправке и одржавање зграда и објеката	4.000.000,00	0,00	0,00	4.000.000,00	0,60
263/0	511000	511200	Изградња зграда и објеката	0,00	0,00	0,00	0,00	0,00
264/0	511000	511200	Изградња зграда и објеката	0,00	0,00	0,00	0,00	0,00
265/0	511000	511200	Изградња зграда и објеката	0,00	0,00	0,00	0,00	0,00
266/0	511000	511200	Изградња зграда и објеката	0,00	0,00	0,00	0,00	0,00
267/0	511000	511200	Изградња зграда и објеката	0,00	0,00	0,00	0,00	0,00
268/0	511000	511200	Изградња зграда и објеката	0,00	0,00	0,00	0,00	0,00
269/0	511000	511200	Изградња зграда и објеката	0,00	0,00	0,00	0,00	0,00
270/0	511000	511200	Изградња зграда и објеката	0,00	0,00	0,00	0,00	0,00
271/0	511000	511200	Изградња зграда и објеката	0,00	0,00	0,00	0,00	0,00
272/0	511000	511200	Изградња зграда и објеката	0,00	0,00	0,00	0,00	0,00
273/0	511000	511200	Изградња зграда и објеката	0,00	0,00	0,00	0,00	0,00
274/0	511000	511400	Пројектно планирање	350.000,00	0,00	0,00	350.000,00	0,05
274/0	511000	511200	Изградња зграда и објеката	5.848.000,00	0,00	0,00	5.848.000,00	0,87
275/0	511000	511200	Изградња зграда и објеката	2.832.000,00	0,00	0,00	2.832.000,00	0,42
275/0	511000	511400	Пројектно планирање	100.000,00	0,00	0,00	100.000,00	0,01
277/0	511000	511400	Пројектно планирање	0,00	0,00	0,00	0,00	0,00
277/0	511000	511200	Изградња зграда и објеката	0,00	0,00	0,00	0,00	0,00
278/0	421000	421200	Енергетске услуге	2.000,00	0,00	0,00	2.000,00	0,00
279/0	423000	423500	Стручне услуге	89.400,00	0,00	0,00	89.400,00	0,01
279/0	423000	423900	Остале опште услуге	180.000,00	0,00	0,00	180.000,00	0,03
279/0	423000	423400	Услуге информисања	8.000,00	0,00	0,00	8.000,00	0,00
280/0	426000	426800	Материјали за одржавање хигијене и угоститељство	14.000,00	0,00	0,00	14.000,00	0,00
281/0	511000	511200	Изградња зграда и објеката	999.315,00	0,00	0,00	999.315,00	0,15
281/0	511000	511400	Пројектно планирање	100.000,00	0,00	0,00	100.000,00	0,01
282/0	512000	512200	Административна опрема	0,00	0,00	4.689.120,00	4.689.120,00	0,70
285/0	451000	451100	Текуће субвенције јавним нефинансијским предузећима и организацијама	1.000.000,00	0,00	0,00	1.000.000,00	0,15
286/0	454000	454100	Текуће субвенције приватним предузећима	0,00	0,00	0,00	0,00	0,00
287/0	423000	423500	Стручне услуге	180.000,00	0,00	0,00	180.000,00	0,03
288/0	512000	512100	Опрема за саобраћај	300.000,00	0,00	0,00	300.000,00	0,04

**АНАЛИТИЧКИ ПЛАН РАСХОДА ДИРЕКТНИХ БУЏЕТСКИХ КОРИСНИКА****0 БУЏЕТ ОПШТИНЕ РАЧА****2020**

Број позиције	Економ. класиф.	Расходи по наменама	Опис	Средства из буџета 01	Средства из сопствених извора 04	Средства из осталих извора	Укупно	Структура (%)
288/0	512000	512600	Опрема за образовање, науку, културу и спорт	480.000,00	0,00	0,00	480.000,00	0,07
289/0	423000	423400	Услуге информисања	80.000,00	0,00	0,00	80.000,00	0,01
289/0	423000	423900	Остале опште услуге	100.000,00	0,00	0,00	100.000,00	0,01
289/0	423000	423500	Стручне услуге	420.000,00	0,00	0,00	420.000,00	0,06
290/0	424000	424900	Остале специјализоване услуге	500.000,00	0,00	0,00	500.000,00	0,07
291/0	511000	511400	Пројектно планирање	600.000,00	0,00	0,00	600.000,00	0,09
292/0	441000	441400	Отплата камата домаћим пословним банкама	500.000,00	0,00	0,00	500.000,00	0,07
293/0	444000	444300	Остали пратећи трошкови задуживања	150.000,00	0,00	0,00	150.000,00	0,02
294/0	611000	611400	Отплата главнице домаћим пословним банкама	18.000.000,00	0,00	0,00	18.000.000,00	2,69
295/0	423000	423500	Стручне услуге	0,00	0,00	800.000,00	800.000,00	0,12
296/0	512000	512100	Опрема за саобраћај	0,00	0,00	1.300.000,00	1.300.000,00	0,19
297/0	512000	512600	Опрема за образовање, науку, културу и спорт	0,00	0,00	1.900.000,00	1.900.000,00	0,28
298/0	423000	423400	Услуге информисања	15.000,00	0,00	0,00	15.000,00	0,00
299/0	426000	426400	Материјали за саобраћај	20.000,00	0,00	0,00	20.000,00	0,00
300/0	512000	512200	Административна опрема	80.000,00	0,00	0,00	80.000,00	0,01
301/0	425000	425100	Текуће поправке и одржавање зграда и објеката	2.000.000,00	0,00	0,00	2.000.000,00	0,30
302/0	512000	512500	Медицинска и лабораторијска опрема	7.000.000,00	0,00	0,00	7.000.000,00	1,05
303/0	511000	511200	Изградња зграда и објеката	1.100.000,00	0,00	0,00	1.100.000,00	0,16
304/0	454000	454100	Текуће субвенције приватним предузећима	10.000.000,00	0,00	5.500.000,00	15.500.000,00	2,32
<b>Укупно за раздео</b>		<b>5</b>	<b>ОПШТИНСКА УПРАВА</b>	<b>578.897.573,24</b>	<b>0,00</b>	<b>37.028.009,65</b>	<b>615.925.582,89</b>	<b>92,15</b>
<b>Укупно за БК</b>		<b>0</b>	<b>БУЏЕТ ОПШТИНЕ РАЧА</b>	<b>631.382.527,43</b>	<b>0,00</b>	<b>37.028.009,65</b>	<b>668.410.537,08</b>	<b>100,00</b>

**ПЛАН РАСХОДА ЗА КОРИСНИКА БУЏЕТ ОПШТИНЕ РАЧА**

За период: 01.01.2020-31.12.2020

Кonto	Расходи по наменама	Опис	Планирано	Средства из буџета 01	Средства из сопствених извора 04	Средства из осталих извора	Укупно	Структура (%)
<b>0 БУЏЕТ ОПШТИНЕ РАЧА</b>								
411000	411100	Плате, додаци и накнаде запослених	39.850.000,00	39.850.000,00	0,00	0,00	39.850.000,00	5,96
<b>Укупно за konto 411000</b>			<b>39.850.000,00</b>	<b>39.850.000,00</b>	<b>0,00</b>	<b>0,00</b>	<b>39.850.000,00</b>	<b>5,96</b>
412000	412100	Допринос за пензијско и инвалидско осигурање	5.300.000,00	5.300.000,00	0,00	0,00	5.300.000,00	0,79
412000	412200	Допринос за здравствено осигурање	2.380.000,00	2.380.000,00	0,00	0,00	2.380.000,00	0,36
<b>Укупно за konto 412000</b>			<b>7.680.000,00</b>	<b>7.680.000,00</b>	<b>0,00</b>	<b>0,00</b>	<b>7.680.000,00</b>	<b>1,15</b>
413000	413100	Накнаде у натури	200.000,00	200.000,00	0,00	0,00	200.000,00	0,03
<b>Укупно за konto 413000</b>			<b>200.000,00</b>	<b>200.000,00</b>	<b>0,00</b>	<b>0,00</b>	<b>200.000,00</b>	<b>0,03</b>
414000	414300	Отпремнине и помоћи	200.000,00	200.000,00	0,00	0,00	200.000,00	0,03
414000	414400	Помоћ у медицинском лечењу запосленог или чланова уже породице и друге помоћи запосленом	1.400.000,00	1.400.000,00	0,00	0,00	1.400.000,00	0,21
<b>Укупно за konto 414000</b>			<b>1.600.000,00</b>	<b>1.600.000,00</b>	<b>0,00</b>	<b>0,00</b>	<b>1.600.000,00</b>	<b>0,24</b>
415000	415100	Накнаде трошкова за запослене	2.030.000,00	2.030.000,00	0,00	0,00	2.030.000,00	0,30
<b>Укупно за konto 415000</b>			<b>2.030.000,00</b>	<b>2.030.000,00</b>	<b>0,00</b>	<b>0,00</b>	<b>2.030.000,00</b>	<b>0,30</b>
416000	416100	Награде запосленима и остали посебни расходи	2.770.000,00	2.770.000,00	0,00	0,00	2.770.000,00	0,41
<b>Укупно за konto 416000</b>			<b>2.770.000,00</b>	<b>2.770.000,00</b>	<b>0,00</b>	<b>0,00</b>	<b>2.770.000,00</b>	<b>0,41</b>
421000	421100	Трошкови платног промета и банкарских услуга	700.000,00	700.000,00	0,00	0,00	700.000,00	0,10
421000	421200	Енергетске услуге	12.002.000,00	10.002.000,00	0,00	2.000.000,00	12.002.000,00	1,80
421000	421300	Комуналне услуге	24.700.000,00	12.700.000,00	0,00	12.000.000,00	24.700.000,00	3,70
421000	421400	Услуге комуникација	4.410.000,00	4.410.000,00	0,00	0,00	4.410.000,00	0,66
421000	421500	Трошкови осигурања	1.070.000,00	1.070.000,00	0,00	0,00	1.070.000,00	0,16
<b>Укупно за konto 421000</b>			<b>42.882.000,00</b>	<b>28.882.000,00</b>	<b>0,00</b>	<b>14.000.000,00</b>	<b>42.882.000,00</b>	<b>6,42</b>
422000	422100	Трошкови службених путовања у земљи	1.785.000,00	1.785.000,00	0,00	0,00	1.785.000,00	0,27
422000	422200	Трошкови службених путовања у иностранство	535.000,00	535.000,00	0,00	0,00	535.000,00	0,08
422000	422300	Трошкови путовања у оквиру редовног рада	50.000,00	50.000,00	0,00	0,00	50.000,00	0,01
<b>Укупно за konto 422000</b>			<b>2.370.000,00</b>	<b>2.370.000,00</b>	<b>0,00</b>	<b>0,00</b>	<b>2.370.000,00</b>	<b>0,35</b>
423000	423200	Компјутерске услуге	1.400.000,00	1.400.000,00	0,00	0,00	1.400.000,00	0,21
423000	423300	Услуге образовања и усавршавања запослених	930.000,00	930.000,00	0,00	0,00	930.000,00	0,14
423000	423400	Услуге информисања	3.803.000,00	3.803.000,00	0,00	0,00	3.803.000,00	0,57
423000	423500	Стручне услуге	28.439.400,00	27.639.400,00	0,00	800.000,00	28.439.400,00	4,25
423000	423600	Услуге за домаћинство и угоститељство	3.110.000,00	3.110.000,00	0,00	0,00	3.110.000,00	0,47
423000	423700	Репрезентација	2.720.000,00	2.720.000,00	0,00	0,00	2.720.000,00	0,41
423000	423900	Остале опште услуге	18.640.000,00	18.640.000,00	0,00	0,00	18.640.000,00	2,79
<b>Укупно за konto 423000</b>			<b>59.042.400,00</b>	<b>58.242.400,00</b>	<b>0,00</b>	<b>800.000,00</b>	<b>59.042.400,00</b>	<b>8,83</b>
424000	424200	Услуге образовања, културе и спорта	70.000,00	70.000,00	0,00	0,00	70.000,00	0,01
424000	424400	Услуге одржавања аутопутева	250.000,00	250.000,00	0,00	0,00	250.000,00	0,04
424000	424600	Услуге очувања животне средине, науке и геодетске услуге	64.045.080,00	64.045.080,00	0,00	0,00	64.045.080,00	9,58
424000	424900	Остале специјализоване услуге	15.410.000,00	15.410.000,00	0,00	0,00	15.410.000,00	2,31
<b>Укупно за konto 424000</b>			<b>79.775.080,00</b>	<b>79.775.080,00</b>	<b>0,00</b>	<b>0,00</b>	<b>79.775.080,00</b>	<b>11,94</b>
425000	425100	Текуће поправке и одржавање зграда и објеката	40.465.234,40	39.154.354,40	0,00	1.310.880,00	40.465.234,40	6,05
425000	425200	Текуће поправке и одржавање опреме	1.400.000,00	1.400.000,00	0,00	0,00	1.400.000,00	0,21
<b>Укупно за konto 425000</b>			<b>41.865.234,40</b>	<b>40.554.354,40</b>	<b>0,00</b>	<b>1.310.880,00</b>	<b>41.865.234,40</b>	<b>6,26</b>
426000	426100	Административни материјал	1.460.000,00	1.460.000,00	0,00	0,00	1.460.000,00	0,22
426000	426300	Материјали за образовање и усавршавање запослених	700.000,00	700.000,00	0,00	0,00	700.000,00	0,10

**ПЛАН РАСХОДА ЗА КОРИСНИКА БУЏЕТ ОПШТИНЕ РАЧА****За период: 01.01.2020-31.12.2020**

Кonto	Расходи по наменама	Опис	Планирано	Средства из буџета 01	Средства из сопствених извора 04	Средства из осталих извора	Укупно	Структура (%)
426000	426400	Материјали за саобраћај	2.820.000,00	2.820.000,00	0,00	0,00	2.820.000,00	0,42
426000	426800	Материјали за одржавање хигијене и угоститељство	614.000,00	614.000,00	0,00	0,00	614.000,00	0,09
426000	426900	Материјали за посебне намене	1.650.000,00	1.650.000,00	0,00	0,00	1.650.000,00	0,25
<b>Укупно за konto 426000</b>			<b>7.244.000,00</b>	<b>7.244.000,00</b>	<b>0,00</b>	<b>0,00</b>	<b>7.244.000,00</b>	<b>1,08</b>
441000	441400	Отплата камата домаћим пословним банкама	500.000,00	500.000,00	0,00	0,00	500.000,00	0,07
441000	441900	Финансијске промене на финансијским лизинзима	300.000,00	300.000,00	0,00	0,00	300.000,00	0,04
<b>Укупно за konto 441000</b>			<b>800.000,00</b>	<b>800.000,00</b>	<b>0,00</b>	<b>0,00</b>	<b>800.000,00</b>	<b>0,12</b>
444000	444300	Остали пратећи трошкови задуживања	150.000,00	150.000,00	0,00	0,00	150.000,00	0,02
<b>Укупно за konto 444000</b>			<b>150.000,00</b>	<b>150.000,00</b>	<b>0,00</b>	<b>0,00</b>	<b>150.000,00</b>	<b>0,02</b>
451000	451100	Текуће субвенције јавним нефинансијским предузећима и организацијама	26.610.360,65	26.610.360,65	0,00	0,00	26.610.360,65	3,98
451000	451200	Капиталне субвенције јавним нефинансијским предузећима и организацијама	20.830.445,24	20.830.445,24	0,00	0,00	20.830.445,24	3,12
<b>Укупно за konto 451000</b>			<b>47.440.805,89</b>	<b>47.440.805,89</b>	<b>0,00</b>	<b>0,00</b>	<b>47.440.805,89</b>	<b>7,10</b>
454000	454100	Текуће субвенције приватним предузећима	15.500.000,00	10.000.000,00	0,00	5.500.000,00	15.500.000,00	2,32
<b>Укупно за konto 454000</b>			<b>15.500.000,00</b>	<b>10.000.000,00</b>	<b>0,00</b>	<b>5.500.000,00</b>	<b>15.500.000,00</b>	<b>2,32</b>
463000	414400	Помоћ у медицинском лечењу запосленог или чланова уже породице и друге помоћи запосленом	450.000,00	450.000,00	0,00	0,00	450.000,00	0,07
463000	415100	Накнаде трошкова за запослене	7.500.000,00	7.500.000,00	0,00	0,00	7.500.000,00	1,12
463000	416100	Награде запосленима и остали посебни расходи	2.324.000,00	2.324.000,00	0,00	0,00	2.324.000,00	0,35
463000	421100	Трошкови платног промета и банкарских услуга	290.000,00	290.000,00	0,00	0,00	290.000,00	0,04
463000	421200	Енергетске услуге	8.082.000,00	8.082.000,00	0,00	0,00	8.082.000,00	1,21
463000	421300	Комуналне услуге	2.187.000,00	2.187.000,00	0,00	0,00	2.187.000,00	0,33
463000	421400	Услуге комуникација	633.000,00	633.000,00	0,00	0,00	633.000,00	0,09
463000	421500	Трошкови осигурања	604.000,00	604.000,00	0,00	0,00	604.000,00	0,09
463000	422100	Трошкови службених путовања у земљи	225.000,00	225.000,00	0,00	0,00	225.000,00	0,03
463000	422400	Трошкови путовања ученика	3.101.000,00	3.101.000,00	0,00	0,00	3.101.000,00	0,46
463000	423200	Компјутерске услуге	234.000,00	234.000,00	0,00	0,00	234.000,00	0,04
463000	423300	Услуге образовања и усавршавања запослених	230.000,00	230.000,00	0,00	0,00	230.000,00	0,03
463000	423400	Услуге информисања	30.000,00	30.000,00	0,00	0,00	30.000,00	0,00
463000	423500	Стручне услуге	250.000,00	250.000,00	0,00	0,00	250.000,00	0,04
463000	423600	Услуге за домаћинство и угоститељство	70.000,00	70.000,00	0,00	0,00	70.000,00	0,01
463000	423700	Репрезентација	830.000,00	830.000,00	0,00	0,00	830.000,00	0,12
463000	423900	Остале опште услуге	1.317.000,00	1.317.000,00	0,00	0,00	1.317.000,00	0,20
463000	424300	Медицинске услуге	285.000,00	285.000,00	0,00	0,00	285.000,00	0,04
463000	424900	Остале специјализоване услуге	492.000,00	492.000,00	0,00	0,00	492.000,00	0,07
463000	425100	Текуће поправке и одржавање зграда и објеката	2.410.000,00	2.410.000,00	0,00	0,00	2.410.000,00	0,36
463000	425200	Текуће поправке и одржавање опреме	1.161.000,00	1.161.000,00	0,00	0,00	1.161.000,00	0,17
463000	426100	Административни материјал	430.000,00	430.000,00	0,00	0,00	430.000,00	0,06
463000	426300	Материјали за образовање и усавршавање запослених	195.000,00	195.000,00	0,00	0,00	195.000,00	0,03
463000	426400	Материјали за саобраћај	1.665.000,00	1.665.000,00	0,00	0,00	1.665.000,00	0,25
463000	426600	Материјали за образовање, културу и спорт	70.000,00	70.000,00	0,00	0,00	70.000,00	0,01
463000	426800	Материјали за одржавање хигијене и угоститељство	330.000,00	330.000,00	0,00	0,00	330.000,00	0,05
463000	426900	Материјали за посебне намене	443.000,00	443.000,00	0,00	0,00	443.000,00	0,07
463000	472300	Накнаде из буџета за децу и породицу	110.000,00	110.000,00	0,00	0,00	110.000,00	0,02

**ПЛАН РАСХОДА ЗА КОРИСНИКА БУЏЕТ ОПШТИНЕ РАЧА****За период: 01.01.2020-31.12.2020**

Кonto	Расходи по наменама	Опис	Планирано	Средства из буџета 01	Средства из сопствених извора 04	Средства из осталих извора	Укупно	Структура (%)
463000	472600	Накнаде из буџета у случају смрти	275.000,00	275.000,00	0,00	0,00	275.000,00	0,04
463000	472700	Накнаде из буџета за образовање, културу, науку и спорт	70.000,00	70.000,00	0,00	0,00	70.000,00	0,01
463000	472800	Накнаде из буџета за становање и живот	123.200,00	123.200,00	0,00	0,00	123.200,00	0,02
463000	472900	Остале накнаде из буџета	4.939.800,00	4.939.800,00	0,00	0,00	4.939.800,00	0,74
463000	482200	Обавезне таксе	10.000,00	10.000,00	0,00	0,00	10.000,00	0,00
463000	483100	Новчане казне и пенали по решењу судова	200.000,00	200.000,00	0,00	0,00	200.000,00	0,03
463000	511400	Пројектно планирање	1.236.000,00	1.236.000,00	0,00	0,00	1.236.000,00	0,18
463000	512200	Административна опрема	440.000,00	440.000,00	0,00	0,00	440.000,00	0,07
463000	512600	Опрема за образовање, науку, културу и спорт	250.000,00	250.000,00	0,00	0,00	250.000,00	0,04
<b>Укупно за конто 463000</b>			<b>43.492.000,00</b>	<b>43.492.000,00</b>	<b>0,00</b>	<b>0,00</b>	<b>43.492.000,00</b>	<b>6,51</b>
464000	411100	Плате, додаци и накнаде запослених	8.510.456,00	8.510.456,00	0,00	0,00	8.510.456,00	1,27
464000	412100	Допринос за пензијско и инвалидско осигурање	1.169.166,00	1.169.166,00	0,00	0,00	1.169.166,00	0,17
464000	412200	Допринос за здравствено осигурање	518.032,00	518.032,00	0,00	0,00	518.032,00	0,08
464000	415100	Накнаде трошкова за запослене	320.782,00	320.782,00	0,00	0,00	320.782,00	0,05
464000	421500	Трошкови осигурања	376.000,00	376.000,00	0,00	0,00	376.000,00	0,06
464000	423500	Стручне услуге	1.567.400,00	1.567.400,00	0,00	0,00	1.567.400,00	0,23
464000	425200	Текуће поправке и одржавање опреме	495.000,00	495.000,00	0,00	0,00	495.000,00	0,07
464000	426900	Материјали за посебне намене	641.559,00	641.559,00	0,00	0,00	641.559,00	0,10
464000	464100	Текуће дотације организацијама за обавезно социјално осигурање	2.000.000,00	2.000.000,00	0,00	0,00	2.000.000,00	0,30
<b>Укупно за конто 464000</b>			<b>15.598.395,00</b>	<b>15.598.395,00</b>	<b>0,00</b>	<b>0,00</b>	<b>15.598.395,00</b>	<b>2,33</b>
465000	465100	Остале текуће дотације и трансфери	256.000,00	256.000,00	0,00	0,00	256.000,00	0,04
<b>Укупно за конто 465000</b>			<b>256.000,00</b>	<b>256.000,00</b>	<b>0,00</b>	<b>0,00</b>	<b>256.000,00</b>	<b>0,04</b>
472000	472300	Накнаде из буџета за децу и породицу	2.500.000,00	2.500.000,00	0,00	0,00	2.500.000,00	0,37
472000	472700	Накнаде из буџета за образовање, културу, науку и спорт	4.500.000,00	4.500.000,00	0,00	0,00	4.500.000,00	0,67
472000	472900	Остале накнаде из буџета	3.500.000,00	3.500.000,00	0,00	0,00	3.500.000,00	0,52
<b>Укупно за конто 472000</b>			<b>10.500.000,00</b>	<b>10.500.000,00</b>	<b>0,00</b>	<b>0,00</b>	<b>10.500.000,00</b>	<b>1,57</b>
481000	415100	Накнаде трошкова за запослене	80.000,00	80.000,00	0,00	0,00	80.000,00	0,01
481000	421100	Трошкови платног промета и банкарских услуга	20.000,00	20.000,00	0,00	0,00	20.000,00	0,00
481000	421200	Енергетске услуге	30.000,00	30.000,00	0,00	0,00	30.000,00	0,00
481000	421400	Услуге комуникација	45.000,00	45.000,00	0,00	0,00	45.000,00	0,01
481000	421500	Трошкови осигурања	25.000,00	25.000,00	0,00	0,00	25.000,00	0,00
481000	421900	Остали трошкови	25.000,00	25.000,00	0,00	0,00	25.000,00	0,00
481000	422100	Трошкови службених путовања у земљи	50.000,00	50.000,00	0,00	0,00	50.000,00	0,01
481000	423300	Услуге образовања и усавршавања запослених	30.000,00	30.000,00	0,00	0,00	30.000,00	0,00
481000	423400	Услуге информисања	20.000,00	20.000,00	0,00	0,00	20.000,00	0,00
481000	423500	Стручне услуге	990.000,00	990.000,00	0,00	0,00	990.000,00	0,15
481000	423600	Услуге за домаћинство и угоститељство	70.000,00	70.000,00	0,00	0,00	70.000,00	0,01
481000	423700	Репрезентација	100.000,00	100.000,00	0,00	0,00	100.000,00	0,01
481000	424900	Остале специјализоване услуге	250.000,00	250.000,00	0,00	0,00	250.000,00	0,04
481000	425100	Текуће поправке и одржавање зграда и објеката	100.000,00	100.000,00	0,00	0,00	100.000,00	0,01
481000	425200	Текуће поправке и одржавање опреме	120.000,00	120.000,00	0,00	0,00	120.000,00	0,02
481000	426100	Административни материјал	20.000,00	20.000,00	0,00	0,00	20.000,00	0,00
481000	426400	Материјали за саобраћај	100.000,00	100.000,00	0,00	0,00	100.000,00	0,01
481000	426800	Материјали за одржавање хигијене и угоститељство	5.230.000,00	5.230.000,00	0,00	0,00	5.230.000,00	0,78
481000	426900	Материјали за посебне намене	55.000,00	55.000,00	0,00	0,00	55.000,00	0,01



**ПЛАН РАСХОДА ЗА КОРИСНИКА БУЏЕТ ОПШТИНЕ РАЧА**

За период: 01.01.2020-31.12.2020

Кonto	Расходи по наменама	Опис	Планирано	Средства из буџета 01	Средства из сопствених извора 04	Средства из осталих извора	Укупно	Структура (%)
481000	481900	Дотације осталим непрофитним институцијама	18.762.300,80	18.762.300,80	0,00	0,00	18.762.300,80	2,81
481000	482100	Остали порези	50.000,00	50.000,00	0,00	0,00	50.000,00	0,01
481000	482200	Обавезне таксе	30.000,00	30.000,00	0,00	0,00	30.000,00	0,00
481000	483100	Новчане казне и пенали по решењу судова	60.000,00	60.000,00	0,00	0,00	60.000,00	0,01
481000	512200	Административна опрема	50.000,00	50.000,00	0,00	0,00	50.000,00	0,01
<b>Укупно за конто 481000</b>			<b>26.312.300,80</b>	<b>26.312.300,80</b>	<b>0,00</b>	<b>0,00</b>	<b>26.312.300,80</b>	<b>3,94</b>
482000	482100	Остали порези	170.000,00	170.000,00	0,00	0,00	170.000,00	0,03
482000	482200	Обавезне таксе	505.000,00	505.000,00	0,00	0,00	505.000,00	0,08
<b>Укупно за конто 482000</b>			<b>675.000,00</b>	<b>675.000,00</b>	<b>0,00</b>	<b>0,00</b>	<b>675.000,00</b>	<b>0,10</b>
483000	483100	Новчане казне и пенали по решењу судова	3.500.000,00	3.500.000,00	0,00	0,00	3.500.000,00	0,52
<b>Укупно за конто 483000</b>			<b>3.500.000,00</b>	<b>3.500.000,00</b>	<b>0,00</b>	<b>0,00</b>	<b>3.500.000,00</b>	<b>0,52</b>
484000	484100	Накнада штете за повреде или штету насталу услед елементарних непогода	100.000,00	100.000,00	0,00	0,00	100.000,00	0,01
<b>Укупно за конто 484000</b>			<b>100.000,00</b>	<b>100.000,00</b>	<b>0,00</b>	<b>0,00</b>	<b>100.000,00</b>	<b>0,01</b>
485000	485100	Накнада штете за повреде или штету нанету од стране државних органа	800.000,00	800.000,00	0,00	0,00	800.000,00	0,12
<b>Укупно за конто 485000</b>			<b>800.000,00</b>	<b>800.000,00</b>	<b>0,00</b>	<b>0,00</b>	<b>800.000,00</b>	<b>0,12</b>
499000	499100	Средства резерве	6.000.000,00	6.000.000,00	0,00	0,00	6.000.000,00	0,90
<b>Укупно за конто 499000</b>			<b>6.000.000,00</b>	<b>6.000.000,00</b>	<b>0,00</b>	<b>0,00</b>	<b>6.000.000,00</b>	<b>0,90</b>
511000	511100	Куповина зграда и објеката	6.000.000,00	6.000.000,00	0,00	0,00	6.000.000,00	0,90
511000	511200	Изградња зграда и објеката	95.290.315,00	88.686.418,15	0,00	6.603.896,85	95.290.315,00	14,26
511000	511400	Пројектно планирање	44.980.000,00	44.980.000,00	0,00	0,00	44.980.000,00	6,73
<b>Укупно за конто 511000</b>			<b>146.270.315,00</b>	<b>139.666.418,15</b>	<b>0,00</b>	<b>6.603.896,85</b>	<b>146.270.315,00</b>	<b>21,88</b>
512000	512100	Опрема за саобраћај	3.100.000,00	1.800.000,00	0,00	1.300.000,00	3.100.000,00	0,46
512000	512200	Административна опрема	10.778.051,80	5.164.819,00	0,00	5.613.232,80	10.778.051,80	1,61
512000	512500	Медицинска и лабораторијска опрема	7.000.000,00	7.000.000,00	0,00	0,00	7.000.000,00	1,05
512000	512600	Опрема за образовање, науку, културу и спорт	2.380.000,00	480.000,00	0,00	1.900.000,00	2.380.000,00	0,36
512000	512800	Опрема за јавну безбедност	4.000.000,00	4.000.000,00	0,00	0,00	4.000.000,00	0,60
<b>Укупно за конто 512000</b>			<b>27.258.051,80</b>	<b>18.444.819,00</b>	<b>0,00</b>	<b>8.813.232,80</b>	<b>27.258.051,80</b>	<b>4,08</b>
541000	541100	Земљиште	15.000.000,00	15.000.000,00	0,00	0,00	15.000.000,00	2,24
<b>Укупно за конто 541000</b>			<b>15.000.000,00</b>	<b>15.000.000,00</b>	<b>0,00</b>	<b>0,00</b>	<b>15.000.000,00</b>	<b>2,24</b>
611000	611400	Отплата главнице домаћим пословним банкама	18.000.000,00	18.000.000,00	0,00	0,00	18.000.000,00	2,69
<b>Укупно за конто 611000</b>			<b>18.000.000,00</b>	<b>18.000.000,00</b>	<b>0,00</b>	<b>0,00</b>	<b>18.000.000,00</b>	<b>2,69</b>
621000	621900	Набавка домаћих акција и осталог капитала	3.448.954,19	3.448.954,19	0,00	0,00	3.448.954,19	0,52
<b>Укупно за конто 621000</b>			<b>3.448.954,19</b>	<b>3.448.954,19</b>	<b>0,00</b>	<b>0,00</b>	<b>3.448.954,19</b>	<b>0,52</b>
<b>Укупно за БК</b>			<b>668.410.537,08</b>	<b>631.382.527,43</b>	<b>0,00</b>	<b>37.028.009,65</b>	<b>668.410.537,08</b>	<b>100,00</b>

**ПЛАН РАСХОДА**  
**За период: 01.01.2020-31.12.2020**

**0 БУЏЕТ ОПШТИНЕ РАЧА**  
**01 СКУПШТИНА ОПШТИНЕ**

Кonto	Расходи по наменама	Опис	Планирано	Средства из буџета 01	Средства из сопствених извора 04	Средства из осталих извора	Укупно	Структура (%)
411000	411100	Плате, додаци и накнаде запослених	3.750.000,00	3.750.000,00	0,00	0,00	3.750.000,00	0,56
<b>Укупно за konto 411000</b>			<b>3.750.000,00</b>	<b>3.750.000,00</b>	<b>0,00</b>	<b>0,00</b>	<b>3.750.000,00</b>	<b>0,56</b>
412000	412100	Допринос за пензијско и инвалидско осигурање	450.000,00	450.000,00	0,00	0,00	450.000,00	0,07
412000	412200	Допринос за здравствено осигурање	200.000,00	200.000,00	0,00	0,00	200.000,00	0,03
<b>Укупно за konto 412000</b>			<b>650.000,00</b>	<b>650.000,00</b>	<b>0,00</b>	<b>0,00</b>	<b>650.000,00</b>	<b>0,10</b>
414000	414400	Помоћ у медицинском лечењу запосленог или чланова уже породице и друге помоћи запосленом	70.000,00	70.000,00	0,00	0,00	70.000,00	0,01
<b>Укупно за konto 414000</b>			<b>70.000,00</b>	<b>70.000,00</b>	<b>0,00</b>	<b>0,00</b>	<b>70.000,00</b>	<b>0,01</b>
415000	415100	Накнаде трошкова за запослене	40.000,00	40.000,00	0,00	0,00	40.000,00	0,01
<b>Укупно за konto 415000</b>			<b>40.000,00</b>	<b>40.000,00</b>	<b>0,00</b>	<b>0,00</b>	<b>40.000,00</b>	<b>0,01</b>
416000	416100	Награде запосленима и остали посебни расходи	2.500.000,00	2.500.000,00	0,00	0,00	2.500.000,00	0,37
<b>Укупно за konto 416000</b>			<b>2.500.000,00</b>	<b>2.500.000,00</b>	<b>0,00</b>	<b>0,00</b>	<b>2.500.000,00</b>	<b>0,37</b>
421000	421400	Услуге комуникација	60.000,00	60.000,00	0,00	0,00	60.000,00	0,01
421000	421500	Трошкови осигурања	10.000,00	10.000,00	0,00	0,00	10.000,00	0,00
<b>Укупно за konto 421000</b>			<b>70.000,00</b>	<b>70.000,00</b>	<b>0,00</b>	<b>0,00</b>	<b>70.000,00</b>	<b>0,01</b>
422000	422100	Трошкови службених путовања у земљи	55.000,00	55.000,00	0,00	0,00	55.000,00	0,01
422000	422200	Трошкови службених путовања у иностранство	45.000,00	45.000,00	0,00	0,00	45.000,00	0,01
<b>Укупно за konto 422000</b>			<b>100.000,00</b>	<b>100.000,00</b>	<b>0,00</b>	<b>0,00</b>	<b>100.000,00</b>	<b>0,01</b>
423000	423300	Услуге образовања и усавршавања запослених	50.000,00	50.000,00	0,00	0,00	50.000,00	0,01
423000	423400	Услуге информисања	150.000,00	150.000,00	0,00	0,00	150.000,00	0,02
423000	423500	Стручне услуге	4.300.000,00	4.300.000,00	0,00	0,00	4.300.000,00	0,64
423000	423600	Услуге за домаћинство и угоститељство	1.360.000,00	1.360.000,00	0,00	0,00	1.360.000,00	0,20
423000	423700	Репрезентација	760.000,00	760.000,00	0,00	0,00	760.000,00	0,11
423000	423900	Остале опште услуге	700.000,00	700.000,00	0,00	0,00	700.000,00	0,10
<b>Укупно за konto 423000</b>			<b>7.320.000,00</b>	<b>7.320.000,00</b>	<b>0,00</b>	<b>0,00</b>	<b>7.320.000,00</b>	<b>1,10</b>
426000	426100	Административни материјал	180.000,00	180.000,00	0,00	0,00	180.000,00	0,03
426000	426800	Материјали за одржавање хигијене и угоститељство	0,00	0,00	0,00	0,00	0,00	0,00
<b>Укупно за konto 426000</b>			<b>180.000,00</b>	<b>180.000,00</b>	<b>0,00</b>	<b>0,00</b>	<b>180.000,00</b>	<b>0,03</b>
465000	465100	Остале текуће дотације и трансфери	25.000,00	25.000,00	0,00	0,00	25.000,00	0,00
<b>Укупно за konto 465000</b>			<b>25.000,00</b>	<b>25.000,00</b>	<b>0,00</b>	<b>0,00</b>	<b>25.000,00</b>	<b>0,00</b>
472000	472300	Накнаде из буџета за децу и породицу	2.500.000,00	2.500.000,00	0,00	0,00	2.500.000,00	0,37
472000	472700	Накнаде из буџета за образовање, културу, науку и спорт	500.000,00	500.000,00	0,00	0,00	500.000,00	0,07
<b>Укупно за konto 472000</b>			<b>3.000.000,00</b>	<b>3.000.000,00</b>	<b>0,00</b>	<b>0,00</b>	<b>3.000.000,00</b>	<b>0,45</b>
481000	481900	Дотације осталим непрофитним институцијама	600.000,00	600.000,00	0,00	0,00	600.000,00	0,09
<b>Укупно за konto 481000</b>			<b>600.000,00</b>	<b>600.000,00</b>	<b>0,00</b>	<b>0,00</b>	<b>600.000,00</b>	<b>0,09</b>
482000	482100	Остали порези	5.000,00	5.000,00	0,00	0,00	5.000,00	0,00
482000	482200	Обавезне таксе	5.000,00	5.000,00	0,00	0,00	5.000,00	0,00
<b>Укупно за konto 482000</b>			<b>10.000,00</b>	<b>10.000,00</b>	<b>0,00</b>	<b>0,00</b>	<b>10.000,00</b>	<b>0,00</b>
621000	621900	Набавка домаћих акција и осталог капитала	3.448.954,19	3.448.954,19	0,00	0,00	3.448.954,19	0,52
<b>Укупно за konto 621000</b>			<b>3.448.954,19</b>	<b>3.448.954,19</b>	<b>0,00</b>	<b>0,00</b>	<b>3.448.954,19</b>	<b>0,52</b>
<b>Укупно за 01 СКУПШТИНА ОПШТИНЕ</b>			<b>21.763.954,19</b>	<b>21.763.954,19</b>	<b>0,00</b>	<b>0,00</b>	<b>21.763.954,19</b>	<b>3,26</b>

**ПЛАН РАСХОДА**  
**За период: 01.01.2020-31.12.2020**

**0 БУЏЕТ ОПШТИНЕ РАЧА**  
**02 ПРЕДСЕДНИК ОПШТИНЕ**

Кonto	Расходи по наменама	Опис	Планирано	Средства из буџета 01	Средства из сопствених извора 04	Средства из осталих извора	Укупно	Структура (%)
411000	411100	Плате, додаци и накнаде запослених	9.000.000,00	9.000.000,00	0,00	0,00	9.000.000,00	1,35
<b>Укупно за konto 411000</b>			<b>9.000.000,00</b>	<b>9.000.000,00</b>	<b>0,00</b>	<b>0,00</b>	<b>9.000.000,00</b>	<b>1,35</b>
412000	412100	Допринос за пензијско и инвалидско осигурање	1.100.000,00	1.100.000,00	0,00	0,00	1.100.000,00	0,16
412000	412200	Допринос за здравствено осигурање	500.000,00	500.000,00	0,00	0,00	500.000,00	0,07
<b>Укупно за konto 412000</b>			<b>1.600.000,00</b>	<b>1.600.000,00</b>	<b>0,00</b>	<b>0,00</b>	<b>1.600.000,00</b>	<b>0,24</b>
414000	414400	Помоћ у медицинском лечењу запосленог или чланова уже породице и друге помоћи запосленом	240.000,00	240.000,00	0,00	0,00	240.000,00	0,04
<b>Укупно за konto 414000</b>			<b>240.000,00</b>	<b>240.000,00</b>	<b>0,00</b>	<b>0,00</b>	<b>240.000,00</b>	<b>0,04</b>
415000	415100	Накнаде трошкова за запослене	500.000,00	500.000,00	0,00	0,00	500.000,00	0,07
<b>Укупно за konto 415000</b>			<b>500.000,00</b>	<b>500.000,00</b>	<b>0,00</b>	<b>0,00</b>	<b>500.000,00</b>	<b>0,07</b>
416000	416100	Награде запосленима и остали посебни расходи	90.000,00	90.000,00	0,00	0,00	90.000,00	0,01
<b>Укупно за konto 416000</b>			<b>90.000,00</b>	<b>90.000,00</b>	<b>0,00</b>	<b>0,00</b>	<b>90.000,00</b>	<b>0,01</b>
421000	421500	Трошкови осигурања	10.000,00	10.000,00	0,00	0,00	10.000,00	0,00
<b>Укупно за konto 421000</b>			<b>10.000,00</b>	<b>10.000,00</b>	<b>0,00</b>	<b>0,00</b>	<b>10.000,00</b>	<b>0,00</b>
422000	422100	Трошкови службених путовања у земљи	420.000,00	420.000,00	0,00	0,00	420.000,00	0,06
422000	422200	Трошкови службених путовања у иностранство	340.000,00	340.000,00	0,00	0,00	340.000,00	0,05
<b>Укупно за konto 422000</b>			<b>760.000,00</b>	<b>760.000,00</b>	<b>0,00</b>	<b>0,00</b>	<b>760.000,00</b>	<b>0,11</b>
423000	423300	Услуге образовања и усавршавања запослених	130.000,00	130.000,00	0,00	0,00	130.000,00	0,02
423000	423400	Услуге информисања	1.250.000,00	1.250.000,00	0,00	0,00	1.250.000,00	0,19
423000	423500	Стручне услуге	3.500.000,00	3.500.000,00	0,00	0,00	3.500.000,00	0,52
423000	423600	Услуге за домаћинство и угоститељство	1.500.000,00	1.500.000,00	0,00	0,00	1.500.000,00	0,22
423000	423700	Репрезентација	660.000,00	660.000,00	0,00	0,00	660.000,00	0,10
<b>Укупно за konto 423000</b>			<b>7.040.000,00</b>	<b>7.040.000,00</b>	<b>0,00</b>	<b>0,00</b>	<b>7.040.000,00</b>	<b>1,05</b>
424000	424900	Остале специјализоване услуге	1.200.000,00	1.200.000,00	0,00	0,00	1.200.000,00	0,18
<b>Укупно за konto 424000</b>			<b>1.200.000,00</b>	<b>1.200.000,00</b>	<b>0,00</b>	<b>0,00</b>	<b>1.200.000,00</b>	<b>0,18</b>
426000	426100	Административни материјал	80.000,00	80.000,00	0,00	0,00	80.000,00	0,01
426000	426300	Материјали за образовање и усавршавање запослених	100.000,00	100.000,00	0,00	0,00	100.000,00	0,01
<b>Укупно за konto 426000</b>			<b>180.000,00</b>	<b>180.000,00</b>	<b>0,00</b>	<b>0,00</b>	<b>180.000,00</b>	<b>0,03</b>
465000	465100	Остале текуће дотације и трансфери	80.000,00	80.000,00	0,00	0,00	80.000,00	0,01
<b>Укупно за konto 465000</b>			<b>80.000,00</b>	<b>80.000,00</b>	<b>0,00</b>	<b>0,00</b>	<b>80.000,00</b>	<b>0,01</b>
482000	482100	Остали порези	50.000,00	50.000,00	0,00	0,00	50.000,00	0,01
<b>Укупно за konto 482000</b>			<b>50.000,00</b>	<b>50.000,00</b>	<b>0,00</b>	<b>0,00</b>	<b>50.000,00</b>	<b>0,01</b>
<b>Укупно за 02 ПРЕДСЕДНИК ОПШТИНЕ</b>			<b>20.750.000,00</b>	<b>20.750.000,00</b>	<b>0,00</b>	<b>0,00</b>	<b>20.750.000,00</b>	<b>3,10</b>

**ПЛАН РАСХОДА**  
**За период: 01.01.2020-31.12.2020**

**0 БУЏЕТ ОПШТИНЕ РАЧА**  
**03 ОПШТИНСКО ВЕЋЕ**

Конто	Расходи по наменама	Опис	Планирано	Средства из буџета 01	Средства из сопствених извора 04	Средства из осталих извора	Укупно	Структура (%)
411000	411100	Плате, додаци и накнаде запослених	3.100.000,00	3.100.000,00	0,00	0,00	3.100.000,00	0,46
<b>Укупно за конто 411000</b>			<b>3.100.000,00</b>	<b>3.100.000,00</b>	<b>0,00</b>	<b>0,00</b>	<b>3.100.000,00</b>	<b>0,46</b>
412000	412100	Допринос за пензијско и инвалидско осигурање	450.000,00	450.000,00	0,00	0,00	450.000,00	0,07
412000	412200	Допринос за здравствено осигурање	180.000,00	180.000,00	0,00	0,00	180.000,00	0,03
<b>Укупно за конто 412000</b>			<b>630.000,00</b>	<b>630.000,00</b>	<b>0,00</b>	<b>0,00</b>	<b>630.000,00</b>	<b>0,09</b>
414000	414400	Помоћ у медицинском лечењу запосленог или чланова уже породице и друге помоћи запосленом	60.000,00	60.000,00	0,00	0,00	60.000,00	0,01
<b>Укупно за конто 414000</b>			<b>60.000,00</b>	<b>60.000,00</b>	<b>0,00</b>	<b>0,00</b>	<b>60.000,00</b>	<b>0,01</b>
415000	415100	Накнаде трошкова за запослене	40.000,00	40.000,00	0,00	0,00	40.000,00	0,01
<b>Укупно за конто 415000</b>			<b>40.000,00</b>	<b>40.000,00</b>	<b>0,00</b>	<b>0,00</b>	<b>40.000,00</b>	<b>0,01</b>
422000	422100	Трошкови службених путовања у земљи	10.000,00	10.000,00	0,00	0,00	10.000,00	0,00
422000	422200	Трошкови службених путовања у иностранство	50.000,00	50.000,00	0,00	0,00	50.000,00	0,01
<b>Укупно за конто 422000</b>			<b>60.000,00</b>	<b>60.000,00</b>	<b>0,00</b>	<b>0,00</b>	<b>60.000,00</b>	<b>0,01</b>
423000	423500	Стручне услуге	2.300.000,00	2.300.000,00	0,00	0,00	2.300.000,00	0,34
<b>Укупно за конто 423000</b>			<b>2.300.000,00</b>	<b>2.300.000,00</b>	<b>0,00</b>	<b>0,00</b>	<b>2.300.000,00</b>	<b>0,34</b>
465000	465100	Остале текуће дотације и трансфери	21.000,00	21.000,00	0,00	0,00	21.000,00	0,00
<b>Укупно за конто 465000</b>			<b>21.000,00</b>	<b>21.000,00</b>	<b>0,00</b>	<b>0,00</b>	<b>21.000,00</b>	<b>0,00</b>
<b>Укупно за 03 ОПШТИНСКО ВЕЋЕ</b>			<b>6.211.000,00</b>	<b>6.211.000,00</b>	<b>0,00</b>	<b>0,00</b>	<b>6.211.000,00</b>	<b>0,93</b>

**ПЛАН РАСХОДА**  
**За период: 01.01.2020-31.12.2020**

**0 БУЏЕТ ОПШТИНЕ РАЧА**  
**04 О.Ј. ПРАВОБРАНИЛАШТВО**

Конто	Расходи по наменама	Опис	Планирано	Средства из буџета 01	Средства из сопствених извора 04	Средства из осталих извора	Укупно	Структура (%)
411000	411100	Плате, додаци и накнаде запослених	1.500.000,00	1.500.000,00	0,00	0,00	1.500.000,00	0,22
<b>Укупно за конто 411000</b>			<b>1.500.000,00</b>	<b>1.500.000,00</b>	<b>0,00</b>	<b>0,00</b>	<b>1.500.000,00</b>	<b>0,22</b>
412000	412100	Допринос за пензијско и инвалидско осигурање	200.000,00	200.000,00	0,00	0,00	200.000,00	0,03
412000	412200	Допринос за здравствено осигурање	100.000,00	100.000,00	0,00	0,00	100.000,00	0,01
<b>Укупно за конто 412000</b>			<b>300.000,00</b>	<b>300.000,00</b>	<b>0,00</b>	<b>0,00</b>	<b>300.000,00</b>	<b>0,04</b>
414000	414400	Помоћ у медицинском лечењу запосленог или чланова уже породице и друге помоћи запосленом	30.000,00	30.000,00	0,00	0,00	30.000,00	0,00
<b>Укупно за конто 414000</b>			<b>30.000,00</b>	<b>30.000,00</b>	<b>0,00</b>	<b>0,00</b>	<b>30.000,00</b>	<b>0,00</b>
415000	415100	Накнаде трошкова за запослене	150.000,00	150.000,00	0,00	0,00	150.000,00	0,02
<b>Укупно за конто 415000</b>			<b>150.000,00</b>	<b>150.000,00</b>	<b>0,00</b>	<b>0,00</b>	<b>150.000,00</b>	<b>0,02</b>
422000	422100	Трошкови службених путовања у земљи	300.000,00	300.000,00	0,00	0,00	300.000,00	0,04
422000	422200	Трошкови службених путовања у иностранство	100.000,00	100.000,00	0,00	0,00	100.000,00	0,01
<b>Укупно за конто 422000</b>			<b>400.000,00</b>	<b>400.000,00</b>	<b>0,00</b>	<b>0,00</b>	<b>400.000,00</b>	<b>0,06</b>
423000	423300	Услуге образовања и усавршавања запослених	250.000,00	250.000,00	0,00	0,00	250.000,00	0,04
423000	423500	Стручне услуге	1.000.000,00	1.000.000,00	0,00	0,00	1.000.000,00	0,15
<b>Укупно за конто 423000</b>			<b>1.250.000,00</b>	<b>1.250.000,00</b>	<b>0,00</b>	<b>0,00</b>	<b>1.250.000,00</b>	<b>0,19</b>
426000	426300	Материјали за образовање и усавршавање запослених	100.000,00	100.000,00	0,00	0,00	100.000,00	0,01
<b>Укупно за конто 426000</b>			<b>100.000,00</b>	<b>100.000,00</b>	<b>0,00</b>	<b>0,00</b>	<b>100.000,00</b>	<b>0,01</b>
465000	465100	Остале текуће дотације и трансфери	15.000,00	15.000,00	0,00	0,00	15.000,00	0,00
<b>Укупно за конто 465000</b>			<b>15.000,00</b>	<b>15.000,00</b>	<b>0,00</b>	<b>0,00</b>	<b>15.000,00</b>	<b>0,00</b>
482000	482100	Остали порези	15.000,00	15.000,00	0,00	0,00	15.000,00	0,00
<b>Укупно за конто 482000</b>			<b>15.000,00</b>	<b>15.000,00</b>	<b>0,00</b>	<b>0,00</b>	<b>15.000,00</b>	<b>0,00</b>
<b>Укупно за 04 О.Ј. ПРАВОБРАНИЛАШТВО</b>			<b>3.760.000,00</b>	<b>3.760.000,00</b>	<b>0,00</b>	<b>0,00</b>	<b>3.760.000,00</b>	<b>0,56</b>

**ПЛАН РАСХОДА**  
**За период: 01.01.2020-31.12.2020**

**0 БУЏЕТ ОПШТИНЕ РАЧА**  
**05 ОПШТИНСКА УПРАВА**

Кonto	Расходи по наменама	Опис	Планирано	Средства из буџета 01	Средства из сопствених извора 04	Средства из осталих извора	Укупно	Структура (%)
411000	411100	Плате, додаци и накнаде запослених	22.500.000,00	22.500.000,00	0,00	0,00	22.500.000,00	3,37
<b>Укупно за konto 411000</b>			<b>22.500.000,00</b>	<b>22.500.000,00</b>	<b>0,00</b>	<b>0,00</b>	<b>22.500.000,00</b>	<b>3,37</b>
412000	412100	Допринос за пензијско и инвалидско осигурање	3.100.000,00	3.100.000,00	0,00	0,00	3.100.000,00	0,46
412000	412200	Допринос за здравствено осигурање	1.400.000,00	1.400.000,00	0,00	0,00	1.400.000,00	0,21
<b>Укупно за konto 412000</b>			<b>4.500.000,00</b>	<b>4.500.000,00</b>	<b>0,00</b>	<b>0,00</b>	<b>4.500.000,00</b>	<b>0,67</b>
413000	413100	Накнаде у натура	200.000,00	200.000,00	0,00	0,00	200.000,00	0,03
<b>Укупно за konto 413000</b>			<b>200.000,00</b>	<b>200.000,00</b>	<b>0,00</b>	<b>0,00</b>	<b>200.000,00</b>	<b>0,03</b>
414000	414300	Отпремнине и помоћи	200.000,00	200.000,00	0,00	0,00	200.000,00	0,03
414000	414400	Помоћ у медицинском лечењу запосленог или чланова уже породице и друге помоћи запосленом	1.000.000,00	1.000.000,00	0,00	0,00	1.000.000,00	0,15
<b>Укупно за konto 414000</b>			<b>1.200.000,00</b>	<b>1.200.000,00</b>	<b>0,00</b>	<b>0,00</b>	<b>1.200.000,00</b>	<b>0,18</b>
415000	415100	Накнаде трошкова за запослене	1.300.000,00	1.300.000,00	0,00	0,00	1.300.000,00	0,19
<b>Укупно за konto 415000</b>			<b>1.300.000,00</b>	<b>1.300.000,00</b>	<b>0,00</b>	<b>0,00</b>	<b>1.300.000,00</b>	<b>0,19</b>
416000	416100	Награде запосленима и остали посебни расходи	180.000,00	180.000,00	0,00	0,00	180.000,00	0,03
<b>Укупно за konto 416000</b>			<b>180.000,00</b>	<b>180.000,00</b>	<b>0,00</b>	<b>0,00</b>	<b>180.000,00</b>	<b>0,03</b>
421000	421100	Трошкови платног промета и банкарских услуга	700.000,00	700.000,00	0,00	0,00	700.000,00	0,10
421000	421200	Енергетске услуге	12.002.000,00	10.002.000,00	0,00	2.000.000,00	12.002.000,00	1,80
421000	421300	Комуналне услуге	24.700.000,00	12.700.000,00	0,00	12.000.000,00	24.700.000,00	3,70
421000	421400	Услуге комуникација	4.350.000,00	4.350.000,00	0,00	0,00	4.350.000,00	0,65
421000	421500	Трошкови осигурања	1.050.000,00	1.050.000,00	0,00	0,00	1.050.000,00	0,16
<b>Укупно за konto 421000</b>			<b>42.802.000,00</b>	<b>28.802.000,00</b>	<b>0,00</b>	<b>14.000.000,00</b>	<b>42.802.000,00</b>	<b>6,40</b>
422000	422100	Трошкови службених путовања у земљи	1.000.000,00	1.000.000,00	0,00	0,00	1.000.000,00	0,15
422000	422300	Трошкови путовања у оквиру редовног рада	50.000,00	50.000,00	0,00	0,00	50.000,00	0,01
<b>Укупно за konto 422000</b>			<b>1.050.000,00</b>	<b>1.050.000,00</b>	<b>0,00</b>	<b>0,00</b>	<b>1.050.000,00</b>	<b>0,16</b>
423000	423200	Компјутерске услуге	1.400.000,00	1.400.000,00	0,00	0,00	1.400.000,00	0,21
423000	423300	Услуге образовања и усавршавања запослених	500.000,00	500.000,00	0,00	0,00	500.000,00	0,07
423000	423400	Услуге информисања	2.403.000,00	2.403.000,00	0,00	0,00	2.403.000,00	0,36
423000	423500	Стручне услуге	17.339.400,00	16.539.400,00	0,00	800.000,00	17.339.400,00	2,59
423000	423600	Услуге за домаћинство и угоститељство	250.000,00	250.000,00	0,00	0,00	250.000,00	0,04
423000	423700	Репрезентација	1.300.000,00	1.300.000,00	0,00	0,00	1.300.000,00	0,19
423000	423900	Остале опште услуге	17.940.000,00	17.940.000,00	0,00	0,00	17.940.000,00	2,68
<b>Укупно за konto 423000</b>			<b>41.132.400,00</b>	<b>40.332.400,00</b>	<b>0,00</b>	<b>800.000,00</b>	<b>41.132.400,00</b>	<b>6,15</b>
424000	424200	Услуге образовања, културе и спорта	70.000,00	70.000,00	0,00	0,00	70.000,00	0,01
424000	424400	Услуге одржавања аутопутева	250.000,00	250.000,00	0,00	0,00	250.000,00	0,04
424000	424600	Услуге очувања животне средине, науке и геодетске услуге	64.030.080,00	64.030.080,00	0,00	0,00	64.030.080,00	9,58
424000	424900	Остале специјализоване услуге	14.210.000,00	14.210.000,00	0,00	0,00	14.210.000,00	2,13
<b>Укупно за konto 424000</b>			<b>78.560.080,00</b>	<b>78.560.080,00</b>	<b>0,00</b>	<b>0,00</b>	<b>78.560.080,00</b>	<b>11,75</b>
425000	425100	Текуће поправке и одржавање зграда и објеката	40.465.234,40	39.154.354,40	0,00	1.310.880,00	40.465.234,40	6,05
425000	425200	Текуће поправке и одржавање опреме	1.400.000,00	1.400.000,00	0,00	0,00	1.400.000,00	0,21
<b>Укупно за konto 425000</b>			<b>41.865.234,40</b>	<b>40.554.354,40</b>	<b>0,00</b>	<b>1.310.880,00</b>	<b>41.865.234,40</b>	<b>6,26</b>
426000	426100	Административни материјал	1.200.000,00	1.200.000,00	0,00	0,00	1.200.000,00	0,18
426000	426300	Материјали за образовање и усавршавање запослених	500.000,00	500.000,00	0,00	0,00	500.000,00	0,07
426000	426400	Материјали за саобраћај	2.820.000,00	2.820.000,00	0,00	0,00	2.820.000,00	0,42
426000	426800	Материјали за одржавање хигијене и угоститељство	614.000,00	614.000,00	0,00	0,00	614.000,00	0,09

**ПЛАН РАСХОДА**  
**За период: 01.01.2020-31.12.2020**

426000	426900	Материјали за посебне намене	1.650.000,00	1.650.000,00	0,00	0,00	1.650.000,00	0,25
<b>Укупно за konto 426000</b>			<b>6.784.000,00</b>	<b>6.784.000,00</b>	<b>0,00</b>	<b>0,00</b>	<b>6.784.000,00</b>	<b>1,01</b>
441000	441400	Отплата камата домаћим пословним банкама	500.000,00	500.000,00	0,00	0,00	500.000,00	0,07
441000	441900	Финансијске промене на финансијским лизинзима	300.000,00	300.000,00	0,00	0,00	300.000,00	0,04
<b>Укупно за konto 441000</b>			<b>800.000,00</b>	<b>800.000,00</b>	<b>0,00</b>	<b>0,00</b>	<b>800.000,00</b>	<b>0,12</b>
444000	444300	Остали пратећи трошкови задуживања	150.000,00	150.000,00	0,00	0,00	150.000,00	0,02
<b>Укупно за konto 444000</b>			<b>150.000,00</b>	<b>150.000,00</b>	<b>0,00</b>	<b>0,00</b>	<b>150.000,00</b>	<b>0,02</b>
451000	451100	Текуће субвенције јавним нефинансијским предузећима и организацијама	26.610.360,65	26.610.360,65	0,00	0,00	26.610.360,65	3,98
451000	451200	Капиталне субвенције јавним нефинансијским предузећима и организацијама	20.830.445,24	20.830.445,24	0,00	0,00	20.830.445,24	3,12
<b>Укупно за konto 451000</b>			<b>47.440.805,89</b>	<b>47.440.805,89</b>	<b>0,00</b>	<b>0,00</b>	<b>47.440.805,89</b>	<b>7,10</b>
454000	454100	Текуће субвенције приватним предузећима	15.500.000,00	10.000.000,00	0,00	5.500.000,00	15.500.000,00	2,32
<b>Укупно за konto 454000</b>			<b>15.500.000,00</b>	<b>10.000.000,00</b>	<b>0,00</b>	<b>5.500.000,00</b>	<b>15.500.000,00</b>	<b>2,32</b>
464000	464100	Текуће дотације организацијама за обавезно социјално осигурање	2.000.000,00	2.000.000,00	0,00	0,00	2.000.000,00	0,30
<b>Укупно за konto 464000</b>			<b>2.000.000,00</b>	<b>2.000.000,00</b>	<b>0,00</b>	<b>0,00</b>	<b>2.000.000,00</b>	<b>0,30</b>
465000	465100	Остале текуће дотације и трансфери	115.000,00	115.000,00	0,00	0,00	115.000,00	0,02
<b>Укупно за konto 465000</b>			<b>115.000,00</b>	<b>115.000,00</b>	<b>0,00</b>	<b>0,00</b>	<b>115.000,00</b>	<b>0,02</b>
472000	472700	Накнаде из буџета за образовање, културу, науку и спорт	4.000.000,00	4.000.000,00	0,00	0,00	4.000.000,00	0,60
472000	472900	Остале накнаде из буџета	3.500.000,00	3.500.000,00	0,00	0,00	3.500.000,00	0,52
<b>Укупно за konto 472000</b>			<b>7.500.000,00</b>	<b>7.500.000,00</b>	<b>0,00</b>	<b>0,00</b>	<b>7.500.000,00</b>	<b>1,12</b>
481000	481900	Дотације осталим непрофитним институцијама	18.162.300,80	18.162.300,80	0,00	0,00	18.162.300,80	2,72
<b>Укупно за konto 481000</b>			<b>18.162.300,80</b>	<b>18.162.300,80</b>	<b>0,00</b>	<b>0,00</b>	<b>18.162.300,80</b>	<b>2,72</b>
482000	482100	Остали порези	100.000,00	100.000,00	0,00	0,00	100.000,00	0,01
482000	482200	Обавезне таксе	500.000,00	500.000,00	0,00	0,00	500.000,00	0,07
<b>Укупно за konto 482000</b>			<b>600.000,00</b>	<b>600.000,00</b>	<b>0,00</b>	<b>0,00</b>	<b>600.000,00</b>	<b>0,09</b>
483000	483100	Новчане казне и пенали по решењу судова	3.500.000,00	3.500.000,00	0,00	0,00	3.500.000,00	0,52
<b>Укупно за konto 483000</b>			<b>3.500.000,00</b>	<b>3.500.000,00</b>	<b>0,00</b>	<b>0,00</b>	<b>3.500.000,00</b>	<b>0,52</b>
484000	484100	Накнада штете за повреде или штету насталу услед елементарних непогода	100.000,00	100.000,00	0,00	0,00	100.000,00	0,01
<b>Укупно за konto 484000</b>			<b>100.000,00</b>	<b>100.000,00</b>	<b>0,00</b>	<b>0,00</b>	<b>100.000,00</b>	<b>0,01</b>
485000	485100	Накнада штете за повреде или штету нанету од стране државних органа	800.000,00	800.000,00	0,00	0,00	800.000,00	0,12
<b>Укупно за konto 485000</b>			<b>800.000,00</b>	<b>800.000,00</b>	<b>0,00</b>	<b>0,00</b>	<b>800.000,00</b>	<b>0,12</b>
499000	499100	Средства резерве	6.000.000,00	6.000.000,00	0,00	0,00	6.000.000,00	0,90
<b>Укупно за konto 499000</b>			<b>6.000.000,00</b>	<b>6.000.000,00</b>	<b>0,00</b>	<b>0,00</b>	<b>6.000.000,00</b>	<b>0,90</b>
511000	511100	Куповина зграда и објеката	6.000.000,00	6.000.000,00	0,00	0,00	6.000.000,00	0,90
511000	511200	Изградња зграда и објеката	95.290.315,00	88.686.418,15	0,00	6.603.896,85	95.290.315,00	14,26
511000	511400	Пројектно планирање	44.980.000,00	44.980.000,00	0,00	0,00	44.980.000,00	6,73
<b>Укупно за konto 511000</b>			<b>146.270.315,00</b>	<b>139.666.418,15</b>	<b>0,00</b>	<b>6.603.896,85</b>	<b>146.270.315,00</b>	<b>21,88</b>
512000	512100	Опрема за саобраћај	3.100.000,00	1.800.000,00	0,00	1.300.000,00	3.100.000,00	0,46
512000	512200	Административна опрема	10.778.051,80	5.164.819,00	0,00	5.613.232,80	10.778.051,80	1,61
512000	512500	Медицинска и лабораторијска опрема	7.000.000,00	7.000.000,00	0,00	0,00	7.000.000,00	1,05
512000	512600	Опрема за образовање, науку, културу и спорт	2.380.000,00	480.000,00	0,00	1.900.000,00	2.380.000,00	0,36
512000	512800	Опрема за јавну безбедност	4.000.000,00	4.000.000,00	0,00	0,00	4.000.000,00	0,60
<b>Укупно за konto 512000</b>			<b>27.258.051,80</b>	<b>18.444.819,00</b>	<b>0,00</b>	<b>8.813.232,80</b>	<b>27.258.051,80</b>	<b>4,08</b>
541000	541100	Земљиште	15.000.000,00	15.000.000,00	0,00	0,00	15.000.000,00	2,24
<b>Укупно за konto 541000</b>			<b>15.000.000,00</b>	<b>15.000.000,00</b>	<b>0,00</b>	<b>0,00</b>	<b>15.000.000,00</b>	<b>2,24</b>

**ПЛАН РАСХОДА**  
**За период: 01.01.2020-31.12.2020**

611000	611400	Отплата главнице домаћим пословним банкама	18.000.000,00	18.000.000,00	0,00	0,00	18.000.000,00	2,69
<b>Укупно за конто</b>		<b>611000</b>	<b>18.000.000,00</b>	<b>18.000.000,00</b>	<b>0,00</b>	<b>0,00</b>	<b>18.000.000,00</b>	<b>2,69</b>
<b>Укупно за</b>		<b>05 ОПШТИНСКА УПРАВА</b>	<b>551.270.187,89</b>	<b>514.242.178,24</b>	<b>0,00</b>	<b>37.028.009,65</b>	<b>551.270.187,89</b>	<b>82,47</b>



**ПЛАН РАСХОДА**  
**За период: 01.01.2020-31.12.2020**

**0 БУЏЕТ ОПШТИНЕ РАЧА**  
**05.00.01 ОШ КАРАЂОРЂЕ**

Кonto	Расходи по наменама	Опис	Планирано	Средства из буџета 01	Средства из сопствених извора 04	Средства из осталих извора	Укупно	Структура (%)
463000	414400	Помоћ у медицинском лечењу запосленог или чланова уже породице и друге помоћи запосленом	340.000,00	340.000,00	0,00	0,00	340.000,00	0,05
463000	415100	Накнаде трошкова за запослене	6.000.000,00	6.000.000,00	0,00	0,00	6.000.000,00	0,90
463000	416100	Награде запосленима и остали посебни расходи	2.254.000,00	2.254.000,00	0,00	0,00	2.254.000,00	0,34
463000	421100	Трошкови платног промета и банкарских услуга	210.000,00	210.000,00	0,00	0,00	210.000,00	0,03
463000	421200	Енергетске услуге	5.978.000,00	5.978.000,00	0,00	0,00	5.978.000,00	0,89
463000	421300	Комуналне услуге	1.777.000,00	1.777.000,00	0,00	0,00	1.777.000,00	0,27
463000	421400	Услуге комуникација	513.000,00	513.000,00	0,00	0,00	513.000,00	0,08
463000	421500	Трошкови осигурања	419.000,00	419.000,00	0,00	0,00	419.000,00	0,06
463000	422100	Трошкови службених путовања у земљи	195.000,00	195.000,00	0,00	0,00	195.000,00	0,03
463000	422400	Трошкови путовања ученика	1.486.000,00	1.486.000,00	0,00	0,00	1.486.000,00	0,22
463000	423200	Компјутерске услуге	30.000,00	30.000,00	0,00	0,00	30.000,00	0,00
463000	423300	Услуге образовања и усавршавања запослених	100.000,00	100.000,00	0,00	0,00	100.000,00	0,01
463000	423500	Стручне услуге	170.000,00	170.000,00	0,00	0,00	170.000,00	0,03
463000	423600	Услуге за домаћинство и угоститељство	70.000,00	70.000,00	0,00	0,00	70.000,00	0,01
463000	423700	Репрезентација	330.000,00	330.000,00	0,00	0,00	330.000,00	0,05
463000	423900	Остале опште услуге	717.000,00	717.000,00	0,00	0,00	717.000,00	0,11
463000	424300	Медицинске услуге	285.000,00	285.000,00	0,00	0,00	285.000,00	0,04
463000	424900	Остале специјализоване услуге	212.000,00	212.000,00	0,00	0,00	212.000,00	0,03
463000	425100	Текуће поправке и одржавање зграда и објеката	340.000,00	340.000,00	0,00	0,00	340.000,00	0,05
463000	425200	Текуће поправке и одржавање опреме	569.000,00	569.000,00	0,00	0,00	569.000,00	0,09
463000	426100	Административни материјал	280.000,00	280.000,00	0,00	0,00	280.000,00	0,04
463000	426300	Материјали за образовање и усавршавање запослених	75.000,00	75.000,00	0,00	0,00	75.000,00	0,01
463000	426400	Материјали за саобраћај	865.000,00	865.000,00	0,00	0,00	865.000,00	0,13
463000	426600	Материјали за образовање, културу и спорт	70.000,00	70.000,00	0,00	0,00	70.000,00	0,01
463000	426800	Материјали за одржавање хигијене и угоститељство	230.000,00	230.000,00	0,00	0,00	230.000,00	0,03
463000	426900	Материјали за посебне намене	293.000,00	293.000,00	0,00	0,00	293.000,00	0,04
463000	482200	Обавезне таксе	10.000,00	10.000,00	0,00	0,00	10.000,00	0,00
463000	483100	Новчане казне и пенали по решењу судова	200.000,00	200.000,00	0,00	0,00	200.000,00	0,03
463000	511400	Пројектно планирање	1.236.000,00	1.236.000,00	0,00	0,00	1.236.000,00	0,18
463000	512200	Административна опрема	140.000,00	140.000,00	0,00	0,00	140.000,00	0,02
463000	512600	Опрема за образовање, науку, културу и спорт	250.000,00	250.000,00	0,00	0,00	250.000,00	0,04
<b>Укупно за konto</b>			<b>25.644.000,00</b>	<b>25.644.000,00</b>	<b>0,00</b>	<b>0,00</b>	<b>25.644.000,00</b>	<b>3,84</b>
<b>Укупно за 05.00.01 ОШ КАРАЂОРЂЕ</b>			<b>25.644.000,00</b>	<b>25.644.000,00</b>	<b>0,00</b>	<b>0,00</b>	<b>25.644.000,00</b>	<b>3,84</b>

**ПЛАН РАСХОДА**  
**За период: 01.01.2020-31.12.2020**

**0 БУЏЕТ ОПШТИНЕ РАЧА**  
**05.00.02 СШ ЂУРА ЈАКШИЋ**

Кonto	Расходи по наменама	Опис	Планирано	Средства из буџета 01	Средства из сопствених извора 04	Средства из осталих извора	Укупно	Структура (%)
424000	424600	Услуге очувања животне средине, науке и геодетске услуге	15.000,00	15.000,00	0,00	0,00	15.000,00	0,00
<b>Укупно за конто 424000</b>			<b>15.000,00</b>	<b>15.000,00</b>	<b>0,00</b>	<b>0,00</b>	<b>15.000,00</b>	<b>0,00</b>
463000	414400	Помоћ у медицинском лечењу запосленог или чланова уже породице и друге помоћи запосленом	110.000,00	110.000,00	0,00	0,00	110.000,00	0,02
463000	415100	Накнаде трошкова за запослене	1.500.000,00	1.500.000,00	0,00	0,00	1.500.000,00	0,22
463000	416100	Награде запосленима и остали посебни расходи	70.000,00	70.000,00	0,00	0,00	70.000,00	0,01
463000	421100	Трошкови платног промета и банкарских услуга	80.000,00	80.000,00	0,00	0,00	80.000,00	0,01
463000	421200	Енергетске услуге	2.104.000,00	2.104.000,00	0,00	0,00	2.104.000,00	0,31
463000	421300	Комуналне услуге	410.000,00	410.000,00	0,00	0,00	410.000,00	0,06
463000	421400	Услуге комуникација	110.000,00	110.000,00	0,00	0,00	110.000,00	0,02
463000	421500	Трошкови осигурања	185.000,00	185.000,00	0,00	0,00	185.000,00	0,03
463000	422100	Трошкови службених путовања у земљи	30.000,00	30.000,00	0,00	0,00	30.000,00	0,00
463000	422400	Трошкови путовања ученика	1.615.000,00	1.615.000,00	0,00	0,00	1.615.000,00	0,24
463000	423200	Компјутерске услуге	204.000,00	204.000,00	0,00	0,00	204.000,00	0,03
463000	423300	Услуге образовања и усавршавања запослених	130.000,00	130.000,00	0,00	0,00	130.000,00	0,02
463000	423400	Услуге информисања	30.000,00	30.000,00	0,00	0,00	30.000,00	0,00
463000	423500	Стручне услуге	80.000,00	80.000,00	0,00	0,00	80.000,00	0,01
463000	423700	Репрезентација	500.000,00	500.000,00	0,00	0,00	500.000,00	0,07
463000	423900	Остале опште услуге	600.000,00	600.000,00	0,00	0,00	600.000,00	0,09
463000	424900	Остале специјализоване услуге	280.000,00	280.000,00	0,00	0,00	280.000,00	0,04
463000	425100	Текуће поправке и одржавање зграда и објеката	2.070.000,00	2.070.000,00	0,00	0,00	2.070.000,00	0,31
463000	425200	Текуће поправке и одржавање опреме	550.000,00	550.000,00	0,00	0,00	550.000,00	0,08
463000	426100	Административни материјал	150.000,00	150.000,00	0,00	0,00	150.000,00	0,02
463000	426300	Материјали за образовање и усавршавање запослених	120.000,00	120.000,00	0,00	0,00	120.000,00	0,02
463000	426400	Материјали за саобраћај	800.000,00	800.000,00	0,00	0,00	800.000,00	0,12
463000	426800	Материјали за одржавање хигијене и угоститељство	100.000,00	100.000,00	0,00	0,00	100.000,00	0,01
463000	426900	Материјали за посебне намене	150.000,00	150.000,00	0,00	0,00	150.000,00	0,02
463000	472700	Накнаде из буџета за образовање, културу, науку и спорт	70.000,00	70.000,00	0,00	0,00	70.000,00	0,01
463000	512200	Административна опрема	300.000,00	300.000,00	0,00	0,00	300.000,00	0,04
<b>Укупно за конто 463000</b>			<b>12.348.000,00</b>	<b>12.348.000,00</b>	<b>0,00</b>	<b>0,00</b>	<b>12.348.000,00</b>	<b>1,85</b>
<b>Укупно за 05.00.02 СШ ЂУРА ЈАКШИЋ</b>			<b>12.363.000,00</b>	<b>12.363.000,00</b>	<b>0,00</b>	<b>0,00</b>	<b>12.363.000,00</b>	<b>1,85</b>

**ПЛАН РАСХОДА**  
**За период: 01.01.2020-31.12.2020**

**0 БУЏЕТ ОПШТИНЕ РАЧА**  
**05.00.03 ДОМ ЗДРАВЉА**

Конто	Расходи по наменама	Опис	Планирано	Средства из буџета 01	Средства из сопствених извора 04	Средства из осталих извора	Укупно	Структура (%)
464000	411100	Плате, додаци и накнаде запослених	8.510.456,00	8.510.456,00	0,00	0,00	8.510.456,00	1,27
464000	412100	Допринос за пензијско и инвалидско осигурање	1.169.166,00	1.169.166,00	0,00	0,00	1.169.166,00	0,17
464000	412200	Допринос за здравствено осигурање	518.032,00	518.032,00	0,00	0,00	518.032,00	0,08
464000	415100	Накнаде трошкова за запослене	320.782,00	320.782,00	0,00	0,00	320.782,00	0,05
464000	421500	Трошкови осигурања	376.000,00	376.000,00	0,00	0,00	376.000,00	0,06
464000	423500	Стручне услуге	1.567.400,00	1.567.400,00	0,00	0,00	1.567.400,00	0,23
464000	425200	Текуће поправке и одржавање опреме	495.000,00	495.000,00	0,00	0,00	495.000,00	0,07
464000	426900	Материјали за посебне намене	641.559,00	641.559,00	0,00	0,00	641.559,00	0,10
Укупно за конто		<b>464000</b>	<b>13.598.395,00</b>	<b>13.598.395,00</b>	<b>0,00</b>	<b>0,00</b>	<b>13.598.395,00</b>	<b>2,03</b>
Укупно за		<b>05.00.03 ДОМ ЗДРАВЉА</b>	<b>13.598.395,00</b>	<b>13.598.395,00</b>	<b>0,00</b>	<b>0,00</b>	<b>13.598.395,00</b>	<b>2,03</b>

**ПЛАН РАСХОДА**  
**За период: 01.01.2020-31.12.2020**

**0 БУЏЕТ ОПШТИНЕ РАЧА**  
**05.00.04 ЦЕНТАР ЗА СОЦИЈАЛНИ РАД**

Конто	Расходи по наменама	Опис	Планирано	Средства из буџета 01	Средства из сопствених извора 04	Средства из осталих извора	Укупно	Структура ( % )
463000	421400	Услуге комуникација	10.000,00	10.000,00	0,00	0,00	10.000,00	0,00
463000	425200	Текуће поправке и одржавање опреме	42.000,00	42.000,00	0,00	0,00	42.000,00	0,01
463000	472300	Накнаде из буџета за децу и породицу	110.000,00	110.000,00	0,00	0,00	110.000,00	0,02
463000	472600	Накнаде из буџета у случају смрти	275.000,00	275.000,00	0,00	0,00	275.000,00	0,04
463000	472800	Накнаде из буџета за становање и живот	123.200,00	123.200,00	0,00	0,00	123.200,00	0,02
463000	472900	Остале накнаде из буџета	4.939.800,00	4.939.800,00	0,00	0,00	4.939.800,00	0,74
Укупно за конто		<b>463000</b>	<b>5.500.000,00</b>	<b>5.500.000,00</b>	<b>0,00</b>	<b>0,00</b>	<b>5.500.000,00</b>	<b>0,82</b>
Укупно за		<b>05.00.04 ЦЕНТАР ЗА СОЦИЈАЛНИ РАД</b>	<b>5.500.000,00</b>	<b>5.500.000,00</b>	<b>0,00</b>	<b>0,00</b>	<b>5.500.000,00</b>	<b>0,82</b>

**ПЛАН РАСХОДА**  
**За период: 01.01.2020-31.12.2020**

**0 БУЏЕТ ОПШТИНЕ РАЧА**  
**05.00.05 ЦРВЕНИ КРСТ**

Кonto	Расходи по наменама	Опис	Планирано	Средства из буџета 01	Средства из сопствених извора 04	Средства из осталих извора	Укупно	Структура (%)
481000	415100	Накнаде трошкова за запослене	80.000,00	80.000,00	0,00	0,00	80.000,00	0,01
481000	421100	Трошкови платног промета и банкарских услуга	20.000,00	20.000,00	0,00	0,00	20.000,00	0,00
481000	421200	Енергетске услуге	30.000,00	30.000,00	0,00	0,00	30.000,00	0,00
481000	421400	Услуге комуникација	45.000,00	45.000,00	0,00	0,00	45.000,00	0,01
481000	421500	Трошкови осигурања	25.000,00	25.000,00	0,00	0,00	25.000,00	0,00
481000	421900	Остали трошкови	25.000,00	25.000,00	0,00	0,00	25.000,00	0,00
481000	422100	Трошкови службених путовања у земљи	50.000,00	50.000,00	0,00	0,00	50.000,00	0,01
481000	423300	Услуге образовања и усавршавања запослених	30.000,00	30.000,00	0,00	0,00	30.000,00	0,00
481000	423400	Услуге информисања	20.000,00	20.000,00	0,00	0,00	20.000,00	0,00
481000	423500	Стручне услуге	990.000,00	990.000,00	0,00	0,00	990.000,00	0,15
481000	423600	Услуге за домаћинство и угоститељство	70.000,00	70.000,00	0,00	0,00	70.000,00	0,01
481000	423700	Репрезентација	100.000,00	100.000,00	0,00	0,00	100.000,00	0,01
481000	424900	Остале специјализоване услуге	250.000,00	250.000,00	0,00	0,00	250.000,00	0,04
481000	425100	Текуће поправке и одржавање зграда и објеката	100.000,00	100.000,00	0,00	0,00	100.000,00	0,01
481000	425200	Текуће поправке и одржавање опреме	120.000,00	120.000,00	0,00	0,00	120.000,00	0,02
481000	426100	Административни материјал	20.000,00	20.000,00	0,00	0,00	20.000,00	0,00
481000	426400	Материјали за саобраћај	100.000,00	100.000,00	0,00	0,00	100.000,00	0,01
481000	426800	Материјали за одржавање хигијене и угоститељство	5.230.000,00	5.230.000,00	0,00	0,00	5.230.000,00	0,78
481000	426900	Материјали за посебне намене	55.000,00	55.000,00	0,00	0,00	55.000,00	0,01
481000	482100	Остали порези	50.000,00	50.000,00	0,00	0,00	50.000,00	0,01
481000	482200	Обавезне таксе	30.000,00	30.000,00	0,00	0,00	30.000,00	0,00
481000	483100	Новчане казне и пенали по решењу судова	60.000,00	60.000,00	0,00	0,00	60.000,00	0,01
481000	512200	Административна опрема	50.000,00	50.000,00	0,00	0,00	50.000,00	0,01
<b>Укупно за konto</b>	<b>481000</b>		<b>7.550.000,00</b>	<b>7.550.000,00</b>	<b>0,00</b>	<b>0,00</b>	<b>7.550.000,00</b>	<b>1,13</b>
<b>Укупно за</b>	<b>05.00.05</b>	<b>ЦРВЕНИ КРСТ</b>	<b>7.550.000,00</b>	<b>7.550.000,00</b>	<b>0,00</b>	<b>0,00</b>	<b>7.550.000,00</b>	<b>1,13</b>

## АНАЛИТИЧКИ ПЛАН РАСХОДА ИНДИРЕКТНИХ БУЏЕТСКИХ КОРИСНИКА

## 0 БУЏЕТ ОПШТИНЕ РАЧА

2020

Број позиције	Економ. класиф.	Расходи по наменама	Опис	Средства из буџета 01	Средства из сопствених извора 04	Средства из осталих извора	Укупно	Структура (%)
Раздео		5	ОПШТИНСКА УПРАВА					
Глава		05.01	ПРЕДШКОЛСКА УСТАНОВА					
05.01		ПРЕДШКОЛСКА УСТАНОВА						
149/0	411000	411100	Плате, додаци и накнаде запослених	17.807.000,00	0,00	3.215.500,00	21.022.500,00	13,63
150/0	412000	412100	Допринос за пензијско и инвалидско осигурање	2.132.040,00	0,00	385.860,00	2.517.900,00	1,63
150/0	412000	412200	Допринос за здравствено осигурање	915.000,00	0,00	165.600,00	1.080.600,00	0,70
151/0	414000	414100	Исплата накнада за време одсуствовања с посла на терет фондова	0,00	0,00	2.300.000,00	2.300.000,00	1,49
151/0	414000	414300	Отпремнине и помоћи	0,00	0,00	0,00	0,00	0,00
152/0	415000	415100	Накнаде трошкова за запослене	1.000.000,00	0,00	5.000,00	1.005.000,00	0,65
153/0	416000	416100	Награде запосленима и остали посебни расходи	250.000,00	0,00	0,00	250.000,00	0,16
154/0	421000	421100	Трошкови платног промета и банкарских услуга	60.000,00	0,00	0,00	60.000,00	0,04
154/0	421000	421200	Енергетске услуге	1.210.000,00	0,00	20.000,00	1.230.000,00	0,80
154/0	421000	421300	Комуналне услуге	270.000,00	0,00	28.000,00	298.000,00	0,19
154/0	421000	421400	Услуге комуникација	414.000,00	0,00	0,00	414.000,00	0,27
154/0	421000	421500	Трошкови осигурања	73.000,00	90.000,00	0,00	163.000,00	0,11
154/0	421000	421900	Остали трошкови	0,00	400.000,00	0,00	400.000,00	0,26
155/0	422000	422100	Трошкови службених путовања у земљи	260.000,00	0,00	0,00	260.000,00	0,17
155/0	422000	422400	Трошкови путовања ученика	480.000,00	0,00	0,00	480.000,00	0,31
156/0	423000	423200	Компјутерске услуге	80.000,00	0,00	0,00	80.000,00	0,05
156/0	423000	423300	Услуге образовања и усавршавања запослених	120.000,00	20.000,00	0,00	140.000,00	0,09
156/0	423000	423400	Услуге информисања	42.000,00	0,00	0,00	42.000,00	0,03
156/0	423000	423500	Стручне услуге	3.950.000,00	0,00	0,00	3.950.000,00	2,56
156/0	423000	423600	Услуге за домаћинство и угоститељство	240.000,00	0,00	0,00	240.000,00	0,16
156/0	423000	423700	Репрезентација	140.000,00	0,00	0,00	140.000,00	0,09
156/0	423000	423900	Остале опште услуге	280.000,00	0,00	0,00	280.000,00	0,18
157/0	424000	424300	Медицинске услуге	380.000,00	0,00	23.000,00	403.000,00	0,26
157/0	424000	424900	Остале специјализоване услуге	640.000,00	0,00	0,00	640.000,00	0,42
158/0	425000	425100	Текуће поправке и одржавање зграда и објеката	269.000,00	0,00	40.000,00	309.000,00	0,20
158/0	425000	425200	Текуће поправке и одржавање опреме	149.000,00	0,00	0,00	149.000,00	0,10
159/0	426000	426100	Административни материјал	235.000,00	0,00	30.000,00	265.000,00	0,17
159/0	426000	426300	Материјали за образовање и усавршавање запослених	90.000,00	0,00	0,00	90.000,00	0,06
159/0	426000	426400	Материјали за саобраћај	370.000,00	0,00	0,00	370.000,00	0,24
159/0	426000	426600	Материјали за образовање, културу и спорт	50.000,00	0,00	80.000,00	130.000,00	0,08
159/0	426000	426700	Медицински и лабораторијски материјали	30.000,00	0,00	0,00	30.000,00	0,02
159/0	426000	426800	Материјали за одржавање хигијене и угоститељство	6.740.000,00	0,00	0,00	6.740.000,00	4,37
159/0	426000	426900	Материјали за посебне намене	1.000.000,00	0,00	120.000,00	1.120.000,00	0,73
160/0	465000	465100	Остале текуће дотације и трансфери	631.000,00	0,00	0,00	631.000,00	0,41
161/0	482000	482100	Остали порези	55.000,00	0,00	0,00	55.000,00	0,04
161/0	482000	482200	Обавезне таксе	57.000,00	0,00	0,00	57.000,00	0,04
162/0	483000	483100	Новчане казне и пенали по решењу судова	420.000,00	0,00	0,00	420.000,00	0,27
163/0	512000	512200	Административна опрема	165.000,00	0,00	0,00	165.000,00	0,11
164/0	512000	512200	Административна опрема	0,00	0,00	0,00	0,00	0,00
165/0	512000	512200	Административна опрема	0,00	0,00	0,00	0,00	0,00
167/0	512000	512200	Административна опрема	0,00	0,00	0,00	0,00	0,00
168/0	426000	426600	Материјали за образовање, културу и спорт	0,00	0,00	0,00	0,00	0,00
169/0	426000	426900	Материјали за посебне намене	0,00	0,00	0,00	0,00	0,00
170/0	512000	512900	Опрема за производњу, моторна, непокретна и немоторна опрема	0,00	0,00	0,00	0,00	0,00
Укупно за аналитику 05.01				41.004.040,00				

## АНАЛИТИЧКИ ПЛАН РАСХОДА ИНДИРЕКТНИХ БУЏЕТСКИХ КОРИСНИКА

## 0 БУЏЕТ ОПШТИНЕ РАЧА

2020

Број позиције	Економ. класиф.	Расходи по наменама	Опис	Средства из буџета 01	Средства из сопствених извора 04	Средства из осталих извора	Укупно	Структура (%)
<b>Укупно за главу</b>			<b>05.01 ПРЕДШКОЛСКА УСТАНОВА</b>	<b>41.004.040,00</b>	<b>510.000,00</b>	<b>6.412.960,00</b>	<b>47.927.000,00</b>	<b>31,08</b>
<b>Глава</b>			<b>05.02 КУЛТУРНИ ЦЕНТАР</b>					
<b>05.02 КУЛТУРНИ ЦЕНТАР</b>								
172/0	411000	411100	Плате, додаци и накнаде запослених	3.589.000,00	0,00	0,00	3.589.000,00	2,33
173/0	412000	412100	Допринос за пензијско и инвалидско осигурање	431.000,00	0,00	0,00	431.000,00	0,28
173/0	412000	412200	Допринос за здравствено осигурање	185.000,00	0,00	0,00	185.000,00	0,12
174/0	414000	414100	Исплата накнада за време одсуствовања с посла на терет фондова	0,00	0,00	540.000,00	540.000,00	0,35
174/0	414000	414300	Отпремнине и помоћи	10.000,00	0,00	0,00	10.000,00	0,01
174/0	414000	414400	Помоћ у медицинском лечењу запосленог или чланова уже породице и друге помоћи запосленом	30.000,00	0,00	0,00	30.000,00	0,02
175/0	415000	415100	Накнаде трошкова за запослене	150.000,00	0,00	0,00	150.000,00	0,10
176/0	416000	416100	Награде запосленима и остали посебни расходи	160.000,00	0,00	0,00	160.000,00	0,10
177/0	421000	421100	Трошкови платног промета и банкарских услуга	25.000,00	5.000,00	0,00	30.000,00	0,02
177/0	421000	421200	Енергетске услуге	1.450.000,00	0,00	0,00	1.450.000,00	0,94
177/0	421000	421300	Комуналне услуге	283.000,00	0,00	0,00	283.000,00	0,18
177/0	421000	421400	Услуге комуникација	235.000,00	0,00	0,00	235.000,00	0,15
177/0	421000	421500	Трошкови осигурања	38.000,00	0,00	0,00	38.000,00	0,02
178/0	422000	422100	Трошкови службених путовања у земљи	750.000,00	20.000,00	0,00	770.000,00	0,50
178/0	422000	422200	Трошкови службених путовања у иностранство	620.000,00	0,00	0,00	620.000,00	0,40
179/0	423000	423200	Компјутерске услуге	415.000,00	5.000,00	0,00	420.000,00	0,27
179/0	423000	423400	Услуге информисања	150.000,00	0,00	0,00	150.000,00	0,10
179/0	423000	423500	Стручне услуге	1.900.000,00	0,00	0,00	1.900.000,00	1,23
179/0	423000	423600	Услуге за домаћинство и угоститељство	300.000,00	5.000,00	0,00	305.000,00	0,20
179/0	423000	423700	Репрезентација	300.000,00	25.000,00	0,00	325.000,00	0,21
179/0	423000	423900	Остале опште услуге	300.000,00	5.000,00	0,00	305.000,00	0,20
180/0	424000	424200	Услуге образовања, културе и спорта	2.300.000,00	0,00	0,00	2.300.000,00	1,49
180/0	424000	424600	Услуге очувања животне средине, науке и геодетске услуге	20.000,00	0,00	0,00	20.000,00	0,01
180/0	424000	424900	Остале специјализоване услуге	250.000,00	0,00	0,00	250.000,00	0,16
181/0	425000	425100	Текуће поправке и одржавање зграда и објеката	110.000,00	0,00	0,00	110.000,00	0,07
181/0	425000	425200	Текуће поправке и одржавање опреме	210.000,00	0,00	0,00	210.000,00	0,14
182/0	426000	426100	Административни материјал	90.000,00	5.000,00	0,00	95.000,00	0,06
182/0	426000	426400	Материјали за саобраћај	190.000,00	5.000,00	0,00	195.000,00	0,13
182/0	426000	426600	Материјали за образовање, културу и спорт	590.000,00	0,00	0,00	590.000,00	0,38
182/0	426000	426800	Материјали за одржавање хигијене и угоститељство	550.000,00	10.000,00	0,00	560.000,00	0,36
182/0	426000	426900	Материјали за посебне намене	948.000,00	15.000,00	0,00	963.000,00	0,62
183/0	465000	465100	Остале текуће дотације и трансфери	32.000,00	0,00	0,00	32.000,00	0,02
184/0	482000	482100	Остали порези	7.000,00	0,00	0,00	7.000,00	0,00
184/0	482000	482200	Обавезне таксе	7.000,00	0,00	0,00	7.000,00	0,00
185/0	483000	483100	Новчане казне и пенали по решењу судова	5.000,00	0,00	0,00	5.000,00	0,00
186/0	511000	511300	Капитално одржавање зграда и објеката	200.000,00	0,00	0,00	200.000,00	0,13
186/0	511000	511400	Пројектно планирање	100.000,00	0,00	0,00	100.000,00	0,06
187/0	512000	512200	Административна опрема	1.053.000,00	0,00	0,00	1.053.000,00	0,68
187/0	512000	512600	Опрема за образовање, науку, културу и спорт	244.000,00	0,00	0,00	244.000,00	0,16
<b>Укупно за аналитику</b>			<b>05.02</b>	<b>18.227.000,00</b>				
<b>Укупно за главу</b>			<b>05.02 КУЛТУРНИ ЦЕНТАР</b>	<b>18.227.000,00</b>	<b>100.000,00</b>	<b>540.000,00</b>	<b>18.867.000,00</b>	<b>12,23</b>
<b>Глава</b>			<b>05.03 НАРОДНА БИБЛИОТЕКА</b>					
<b>05.03 НАРОДНА БИБЛИОТЕКА</b>								

## АНАЛИТИЧКИ ПЛАН РАСХОДА ИНДИРЕКТНИХ БУЏЕТСКИХ КОРИСНИКА

## 0 БУЏЕТ ОПШТИНЕ РАЧА

2020

Број позиције	Економ. класиф.	Расходи по наменама	Опис	Средства из буџета 01	Средства из сопствених извора 04	Средства из осталих извора	Укупно	Структура (%)	
188/0	411000	411100	Плате, додаци и накнаде запослених	3.061.000,00	0,00	0,00	3.061.000,00	1,98	
189/0	412000	412100	Допринос за пензијско и инвалидско осигурање	369.000,00	0,00	0,00	369.000,00	0,24	
189/0	412000	412200	Допринос за здравствено осигурање	158.000,00	0,00	0,00	158.000,00	0,10	
190/0	414000	414300	Отпремнине и помоћи	140.000,00	0,00	0,00	140.000,00	0,09	
190/0	414000	414400	Помоћ у медицинском лечењу запосленог или чланова уже породице и друге помоћи запосленом	50.000,00	0,00	0,00	50.000,00	0,03	
191/0	415000	415100	Накнаде трошкова за запослене	120.000,00	0,00	0,00	120.000,00	0,08	
192/0	416000	416100	Награде запосленима и остали посебни расходи	460.000,00	0,00	0,00	460.000,00	0,30	
193/0	421000	421100	Трошкови платног промета и банкарских услуга	20.000,00	5.000,00	0,00	25.000,00	0,02	
193/0	421000	421400	Услуге комуникација	151.000,00	0,00	0,00	151.000,00	0,10	
193/0	421000	421500	Трошкови осигурања	36.000,00	0,00	0,00	36.000,00	0,02	
193/0	421000	421900	Остали трошкови	10.000,00	0,00	0,00	10.000,00	0,01	
194/0	422000	422100	Трошкови службених путовања у земљи	100.000,00	10.000,00	0,00	110.000,00	0,07	
194/0	422000	422200	Трошкови службених путовања у иностранство	50.000,00	0,00	0,00	50.000,00	0,03	
195/0	423000	423100	Административне услуге	20.000,00	0,00	0,00	20.000,00	0,01	
195/0	423000	423200	Компјутерске услуге	400.000,00	0,00	0,00	400.000,00	0,26	
195/0	423000	423300	Услуге образовања и усавршавања запослених	70.000,00	30.000,00	0,00	100.000,00	0,06	
195/0	423000	423400	Услуге информисања	350.000,00	20.000,00	0,00	370.000,00	0,24	
195/0	423000	423500	Стручне услуге	350.000,00	0,00	0,00	350.000,00	0,23	
195/0	423000	423600	Услуге за домаћинство и угоститељство	100.000,00	0,00	0,00	100.000,00	0,06	
195/0	423000	423700	Репрезентација	100.000,00	0,00	0,00	100.000,00	0,06	
195/0	423000	423900	Остале опште услуге	20.000,00	0,00	0,00	20.000,00	0,01	
196/0	424000	424200	Услуге образовања, културе и спорта	40.000,00	10.000,00	0,00	50.000,00	0,03	
196/0	424000	424900	Остале специјализоване услуге	210.000,00	10.000,00	0,00	220.000,00	0,14	
197/0	425000	425100	Текуће поправке и одржавање зграда и објеката	20.000,00	0,00	0,00	20.000,00	0,01	
197/0	425000	425200	Текуће поправке и одржавање опреме	45.000,00	5.000,00	0,00	50.000,00	0,03	
198/0	426000	426100	Административни материјал	130.000,00	10.000,00	0,00	140.000,00	0,09	
198/0	426000	426300	Материјали за образовање и усавршавање запослених	20.000,00	10.000,00	0,00	30.000,00	0,02	
198/0	426000	426400	Материјали за саобраћај	20.000,00	0,00	0,00	20.000,00	0,01	
198/0	426000	426600	Материјали за образовање, културу и спорт	40.000,00	10.000,00	0,00	50.000,00	0,03	
198/0	426000	426800	Материјали за одржавање хигијене и угоститељство	240.000,00	0,00	0,00	240.000,00	0,16	
198/0	426000	426900	Материјали за посебне намене	170.000,00	10.000,00	0,00	180.000,00	0,12	
199/0	465000	465100	Остале текуће дотације и трансфери	32.000,00	0,00	0,00	32.000,00	0,02	
200/0	482000	482100	Остали порези	30.000,00	0,00	0,00	30.000,00	0,02	
200/0	482000	482200	Обавезне таксе	10.000,00	0,00	0,00	10.000,00	0,01	
201/0	483000	483100	Новчане казне и пенали по решењу судова	16.000,00	0,00	0,00	16.000,00	0,01	
202/0	512000	512200	Административна опрема	257.000,00	0,00	0,00	257.000,00	0,17	
202/0	512000	512600	Опрема за образовање, науку, културу и спорт	60.000,00	0,00	0,00	60.000,00	0,04	
203/0	515000	515100	Нематеријална имовина	550.000,00	50.000,00	50.000,00	650.000,00	0,42	
<b>Укупно за аналитику</b>				<b>05.03</b>	<b>8.025.000,00</b>				
<b>Укупно за главу</b>				<b>05.03</b>	<b>НАРОДНА БИБЛИОТЕКА</b>	<b>180.000,00</b>	<b>50.000,00</b>	<b>8.255.000,00</b>	<b>5,35</b>
<b>Глава</b>				<b>05.04</b>	<b>ТУРИСТИЧКА ОРГАНИЗАЦИЈА</b>				
<b>05.04</b>				<b>ТУРИСТИЧКА ОРГАНИЗАЦИЈА</b>					
166/0	424000	424900	Остале специјализоване услуге	500.000,00	0,00	0,00	500.000,00	0,32	
217/0	411000	411100	Плате, додаци и накнаде запослених	1.150.000,00	0,00	0,00	1.150.000,00	0,75	
218/0	412000	412100	Допринос за пензијско и инвалидско осигурање	130.000,00	0,00	0,00	130.000,00	0,08	



## АНАЛИТИЧКИ ПЛАН РАСХОДА ИНДИРЕКТНИХ БУЏЕТСКИХ КОРИСНИКА

## 0 БУЏЕТ ОПШТИНЕ РАЧА

2020

Број позиције	Економ. класиф.	Расходи по наменама	Опис	Средства из буџета 01	Средства из сопствених извора 04	Средства из осталих извора	Укупно	Структура (%)
218/0	412000	412200	Допринос за здравствено осигурање	60.000,00	0,00	0,00	60.000,00	0,04
219/0	415000	415100	Накнаде трошкова за запослене	50.000,00	0,00	0,00	50.000,00	0,03
220/0	421000	421100	Трошкови платног промета и банкарских услуга	20.000,00	0,00	0,00	20.000,00	0,01
220/0	421000	421200	Енергетске услуге	50.000,00	0,00	0,00	50.000,00	0,03
220/0	421000	421500	Трошкови осигурања	5.000,00	0,00	0,00	5.000,00	0,00
220/0	421000	421900	Остали трошкови	5.000,00	0,00	0,00	5.000,00	0,00
221/0	422000	422100	Трошкови службених путовања у земљи	240.000,00	0,00	0,00	240.000,00	0,16
221/0	422000	422200	Трошкови службених путовања у иностранство	80.000,00	0,00	0,00	80.000,00	0,05
222/0	423000	423500	Стручне услуге	2.500.000,00	0,00	0,00	2.500.000,00	1,62
222/0	423000	423900	Остале опште услуге	600.000,00	0,00	0,00	600.000,00	0,39
223/0	424000	424200	Услуге образовања, културе и спорта	1.000.000,00	0,00	0,00	1.000.000,00	0,65
223/0	424000	424600	Услуге очувања животне средине, науке и геодетске услуге	30.000,00	0,00	0,00	30.000,00	0,02
223/0	424000	424900	Остале специјализоване услуге	30.000,00	0,00	0,00	30.000,00	0,02
224/0	425000	425100	Текуће поправке и одржавање зграда и објеката	300.000,00	0,00	0,00	300.000,00	0,19
224/0	425000	425200	Текуће поправке и одржавање опреме	50.000,00	0,00	0,00	50.000,00	0,03
225/0	426000	426100	Административни материјал	50.000,00	0,00	0,00	50.000,00	0,03
225/0	426000	426900	Материјали за посебне намене	10.000,00	0,00	0,00	10.000,00	0,01
226/0	465000	465100	Остале текуће дотације и трансфери	15.000,00	0,00	0,00	15.000,00	0,01
227/0	482000	482100	Остали порези	10.000,00	0,00	0,00	10.000,00	0,01
227/0	482000	482200	Обавезне таксе	100.000,00	0,00	0,00	100.000,00	0,06
228/0	511000	511200	Изградња зграда и објеката	3.500.000,00	0,00	0,00	3.500.000,00	2,27
228/0	511000	511400	Пројектно планирање	1.000.000,00	0,00	0,00	1.000.000,00	0,65
229/0	512000	512200	Административна опрема	50.000,00	0,00	0,00	50.000,00	0,03
230/0	523000	523100	Залихе робе за даљу продају	50.000,00	0,00	0,00	50.000,00	0,03
231/0	421000	421200	Енергетске услуге	50.000,00	0,00	0,00	50.000,00	0,03
232/0	423000	423400	Услуге информисања	100.000,00	0,00	0,00	100.000,00	0,06
232/0	423000	423600	Услуге за домаћинство и угоститељство	100.000,00	0,00	0,00	100.000,00	0,06
232/0	423000	423700	Репрезентација	280.000,00	0,00	0,00	280.000,00	0,18
232/0	423000	423900	Остале опште услуге	1.600.000,00	0,00	0,00	1.600.000,00	1,04
234/0	426000	426800	Материјали за одржавање хигијене и угоститељство	200.000,00	0,00	0,00	200.000,00	0,13
234/0	426000	426900	Материјали за посебне намене	150.000,00	0,00	0,00	150.000,00	0,10
235/0	423000	423300	Услуге образовања и усавршавања запослених	200.000,00	0,00	0,00	200.000,00	0,13
235/0	423000	423400	Услуге информисања	550.000,00	0,00	0,00	550.000,00	0,36
235/0	423000	423600	Услуге за домаћинство и угоститељство	280.000,00	0,00	0,00	280.000,00	0,18
235/0	423000	423700	Репрезентација	580.000,00	0,00	0,00	580.000,00	0,38
235/0	423000	423900	Остале опште услуге	993.500,00	106.500,00	0,00	1.100.000,00	0,71
235/1	423000	423700	Репрезентација	0,00	0,00	0,00	0,00	0,00
237/0	426000	426400	Материјали за саобраћај	40.000,00	0,00	0,00	40.000,00	0,03
237/0	426000	426800	Материјали за одржавање хигијене и угоститељство	110.000,00	0,00	0,00	110.000,00	0,07
237/0	426000	426900	Материјали за посебне намене	250.000,00	0,00	0,00	250.000,00	0,16
276/0	423000	423400	Услуге информисања	50.000,00	0,00	0,00	50.000,00	0,03
276/0	423000	423600	Услуге за домаћинство и угоститељство	50.000,00	0,00	0,00	50.000,00	0,03
276/0	423000	423700	Репрезентација	25.000,00	0,00	0,00	25.000,00	0,02
276/0	423000	423900	Остале опште услуге	445.000,00	320.000,00	0,00	765.000,00	0,50
<b>Укупно за аналитику</b>				<b>17.638.500,00</b>	<b>426.500,00</b>	<b>0,00</b>	<b>18.065.000,00</b>	<b>11,71</b>
<b>Укупно за главу</b>				<b>17.638.500,00</b>	<b>426.500,00</b>	<b>0,00</b>	<b>18.065.000,00</b>	<b>11,71</b>
<b>05.04 ТУРИСТИЧКА ОРГАНИЗАЦИЈА</b>				<b>17.638.500,00</b>	<b>426.500,00</b>	<b>0,00</b>	<b>18.065.000,00</b>	<b>11,71</b>

## АНАЛИТИЧКИ ПЛАН РАСХОДА ИНДИРЕКТНИХ БУЏЕТСКИХ КОРИСНИКА

## 0 БУЏЕТ ОПШТИНЕ РАЧА

2020

Број позиције	Економ. класиф.	Расходи по наменама	Опис	Средства из буџета 01	Средства из сопствених извора 04	Средства из осталих извора	Укупно	Структура (%)
<b>Глава 05.05</b>			<b>МЕСНЕ ЗАЈЕДНИЦЕ</b>					
<b>05.05.01</b>			<b>МЗ В.КРЧМАРЕ</b>					
246/0	421000	421100	Трошкови платног промета и банкарских услуга	8.000,00	0,00	0,00	8.000,00	0,01
246/0	421000	421200	Енергетске услуге	400.000,00	400.000,00	0,00	800.000,00	0,52
246/0	421000	421400	Услуге комуникација	20.000,00	0,00	0,00	20.000,00	0,01
247/0	423000	423600	Услуге за домаћинство и угоститељство	50.000,00	0,00	0,00	50.000,00	0,03
247/0	423000	423700	Репрезентација	150.000,00	0,00	0,00	150.000,00	0,10
248/0	424000	424500	Услуге одржавања националних паркова и природних површина	50.000,00	0,00	0,00	50.000,00	0,03
248/0	424000	424600	Услуге очувања животне средине, науке и геодетске услуге	650.000,00	0,00	0,00	650.000,00	0,42
248/0	424000	424900	Остале специјализоване услуге	350.000,00	0,00	0,00	350.000,00	0,23
249/0	425000	425100	Текуће поправке и одржавање зграда и објеката	1.350.000,00	0,00	0,00	1.350.000,00	0,88
250/0	426000	426100	Административни материјал	10.000,00	0,00	0,00	10.000,00	0,01
250/0	426000	426600	Материјали за образовање, културу и спорт	70.000,00	0,00	0,00	70.000,00	0,05
250/0	426000	426900	Материјали за посебне намене	400.000,00	0,00	0,00	400.000,00	0,26
252/0	511000	511400	Пројектно планирање	912.000,00	0,00	0,00	912.000,00	0,59
253/0	512000	512200	Административна опрема	240.000,00	0,00	0,00	240.000,00	0,16
253/0	512000	512300	Опрема за пољопривреду	20.000,00	0,00	0,00	20.000,00	0,01
<b>Укупно за аналитику 05.05.01</b>				<b>4.680.000,00</b>				
<b>05.05.02</b>			<b>МЗ ПОПОВИЋ</b>					
246/0	421000	421100	Трошкови платног промета и банкарских услуга	10.000,00	0,00	0,00	10.000,00	0,01
246/0	421000	421200	Енергетске услуге	150.000,00	0,00	0,00	150.000,00	0,10
246/0	421000	421400	Услуге комуникација	30.000,00	0,00	0,00	30.000,00	0,02
247/0	423000	423600	Услуге за домаћинство и угоститељство	50.000,00	0,00	0,00	50.000,00	0,03
247/0	423000	423700	Репрезентација	100.000,00	0,00	0,00	100.000,00	0,06
247/0	423000	423900	Остале опште услуге	30.000,00	0,00	0,00	30.000,00	0,02
248/0	424000	424400	Услуге одржавања аутопутева	40.000,00	0,00	0,00	40.000,00	0,03
248/0	424000	424500	Услуге одржавања националних паркова и природних површина	120.000,00	0,00	0,00	120.000,00	0,08
248/0	424000	424600	Услуге очувања животне средине, науке и геодетске услуге	35.000,00	0,00	0,00	35.000,00	0,02
248/1	424000	424600	Услуге очувања животне средине, науке и геодетске услуге	15.000,00	0,00	0,00	15.000,00	0,01
249/0	425000	425100	Текуће поправке и одржавање зграда и објеката	1.200.000,00	0,00	0,00	1.200.000,00	0,78
249/0	425000	425200	Текуће поправке и одржавање опреме	200.000,00	0,00	0,00	200.000,00	0,13
250/0	426000	426100	Административни материјал	10.000,00	0,00	0,00	10.000,00	0,01
250/0	426000	426200	Материјали за пољопривреду	40.000,00	0,00	0,00	40.000,00	0,03
250/0	426000	426900	Материјали за посебне намене	100.000,00	0,00	0,00	100.000,00	0,06
251/0	482000	482200	Обавезне таксе	10.000,00	0,00	0,00	10.000,00	0,01
252/0	511000	511400	Пројектно планирање	500.000,00	0,00	0,00	500.000,00	0,32
253/0	512000	512200	Административна опрема	210.000,00	0,00	0,00	210.000,00	0,14
<b>Укупно за аналитику 05.05.02</b>				<b>2.850.000,00</b>				
<b>05.05.03</b>			<b>МЗ Д.РАЧА</b>					
246/0	421000	421100	Трошкови платног промета и банкарских услуга	8.000,00	0,00	0,00	8.000,00	0,01
246/0	421000	421200	Енергетске услуге	400.000,00	0,00	0,00	400.000,00	0,26
246/0	421000	421400	Услуге комуникација	30.000,00	0,00	0,00	30.000,00	0,02
247/0	423000	423600	Услуге за домаћинство и угоститељство	30.000,00	0,00	0,00	30.000,00	0,02
247/0	423000	423700	Репрезентација	80.000,00	0,00	0,00	80.000,00	0,05
248/0	424000	424500	Услуге одржавања националних паркова и природних површина	11.600,00	0,00	0,00	11.600,00	0,01
248/0	424000	424600	Услуге очувања животне средине, науке и геодетске услуге	119.000,00	0,00	0,00	119.000,00	0,08
248/0	424000	424900	Остале специјализоване услуге	6.000,00	0,00	0,00	6.000,00	0,00
249/0	425000	425100	Текуће поправке и одржавање зграда и објеката	700.000,00	0,00	0,00	700.000,00	0,45

## АНАЛИТИЧКИ ПЛАН РАСХОДА ИНДИРЕКТНИХ БУЏЕТСКИХ КОРИСНИКА

## 0 БУЏЕТ ОПШТИНЕ РАЧА

2020

Број позиције	Економ. класиф.	Расходи по наменама	Опис	Средства из буџета 01	Средства из сопствених извора 04	Средства из осталих извора	Укупно	Структура (%)
250/0	426000	426100	Административни материјал	10.000,00	0,00	0,00	10.000,00	0,01
250/0	426000	426200	Материјали за пољопривреду	40.000,00	0,00	0,00	40.000,00	0,03
250/0	426000	426900	Материјали за посебне намене	600.000,00	0,00	0,00	600.000,00	0,39
251/0	482000	482200	Обавезне таксе	6.250,00	0,00	0,00	6.250,00	0,00
252/0	511000	511400	Пројектно планирање	566.000,00	0,00	0,00	566.000,00	0,37
253/0	512000	512200	Административна опрема	145.000,00	0,00	0,00	145.000,00	0,09
<b>Укупно за аналитику 05.05.03</b>				<b>2.751.850,00</b>				
<b>05.05.04 МЗ САРАНОВО</b>								
246/0	421000	421100	Трошкови платног промета и банкарских услуга	10.000,00	0,00	0,00	10.000,00	0,01
246/0	421000	421200	Енергетске услуге	300.000,00	0,00	0,00	300.000,00	0,19
246/0	421000	421400	Услуге комуникација	12.000,00	0,00	0,00	12.000,00	0,01
247/0	423000	423700	Репрезентација	90.000,00	0,00	0,00	90.000,00	0,06
247/0	423000	423900	Остале опште услуге	100.000,00	0,00	0,00	100.000,00	0,06
248/0	424000	424500	Услуге одржавања националних паркова и природних површина	100.000,00	0,00	0,00	100.000,00	0,06
248/0	424000	424600	Услуге очувања животне средине, науке и геодетске услуге	600.000,00	0,00	0,00	600.000,00	0,39
248/0	424000	424900	Остале специјализоване услуге	600.000,00	0,00	0,00	600.000,00	0,39
249/0	425000	425100	Текуће поправке и одржавање зграда и објеката	1.000.000,00	0,00	0,00	1.000.000,00	0,65
250/0	426000	426400	Материјали за саобраћај	9.250,00	0,00	0,00	9.250,00	0,01
250/0	426000	426900	Материјали за посебне намене	600.000,00	0,00	0,00	600.000,00	0,39
251/0	482000	482200	Обавезне таксе	10.000,00	0,00	0,00	10.000,00	0,01
252/0	511000	511400	Пројектно планирање	600.000,00	0,00	0,00	600.000,00	0,39
253/0	512000	512200	Административна опрема	350.000,00	0,00	0,00	350.000,00	0,23
<b>Укупно за аналитику 05.05.04</b>				<b>4.381.250,00</b>				
<b>05.05.05 МЗ БОРЦИ</b>								
246/0	421000	421100	Трошкови платног промета и банкарских услуга	10.000,00	0,00	0,00	10.000,00	0,01
246/0	421000	421200	Енергетске услуге	80.000,00	0,00	0,00	80.000,00	0,05
246/0	421000	421400	Услуге комуникација	12.000,00	0,00	0,00	12.000,00	0,01
247/0	423000	423600	Услуге за домаћинство и угоститељство	20.000,00	0,00	0,00	20.000,00	0,01
247/0	423000	423700	Репрезентација	90.000,00	0,00	0,00	90.000,00	0,06
248/0	424000	424500	Услуге одржавања националних паркова и природних површина	80.000,00	0,00	0,00	80.000,00	0,05
248/0	424000	424600	Услуге очувања животне средине, науке и геодетске услуге	100.000,00	0,00	0,00	100.000,00	0,06
248/0	424000	424900	Остале специјализоване услуге	100.000,00	0,00	0,00	100.000,00	0,06
249/0	425000	425100	Текуће поправке и одржавање зграда и објеката	1.730.000,00	0,00	0,00	1.730.000,00	1,12
250/0	426000	426100	Административни материјал	10.000,00	0,00	0,00	10.000,00	0,01
250/0	426000	426600	Материјали за образовање, културу и спорт	50.000,00	0,00	0,00	50.000,00	0,03
250/0	426000	426900	Материјали за посебне намене	410.000,00	0,00	0,00	410.000,00	0,27
251/0	482000	482200	Обавезне таксе	20.000,00	0,00	0,00	20.000,00	0,01
252/0	511000	511400	Пројектно планирање	300.000,00	0,00	0,00	300.000,00	0,19
253/0	512000	512200	Административна опрема	100.000,00	0,00	0,00	100.000,00	0,06
253/0	512000	512300	Опрема за пољопривреду	50.000,00	0,00	0,00	50.000,00	0,03
<b>Укупно за аналитику 05.05.05</b>				<b>3.162.000,00</b>				
<b>05.05.06 МЗ ВУЧИЋ</b>								
246/0	421000	421100	Трошкови платног промета и банкарских услуга	10.000,00	0,00	0,00	10.000,00	0,01
246/0	421000	421200	Енергетске услуге	240.000,00	0,00	0,00	240.000,00	0,16
246/0	421000	421900	Остали трошкови	50.000,00	0,00	0,00	50.000,00	0,03
247/0	423000	423600	Услуге за домаћинство и угоститељство	20.000,00	0,00	0,00	20.000,00	0,01
247/0	423000	423700	Репрезентација	200.000,00	0,00	0,00	200.000,00	0,13
248/0	424000	424500	Услуге одржавања националних паркова и природних површина	100.000,00	0,00	0,00	100.000,00	0,06

## АНАЛИТИЧКИ ПЛАН РАСХОДА ИНДИРЕКТНИХ БУЏЕТСКИХ КОРИСНИКА

## 0 БУЏЕТ ОПШТИНЕ РАЧА

2020

Број позиције	Економ. класиф.	Расходи по наменама	Опис	Средства из буџета 01	Средства из сопствених извора 04	Средства из осталих извора	Укупно	Структура (%)
248/0	424000	424600	Услуге очувања животне средине, науке и геодетске услуге	200.000,00	0,00	0,00	200.000,00	0,13
248/0	424000	424900	Остале специјализоване услуге	300.000,00	0,00	0,00	300.000,00	0,19
249/0	425000	425100	Текуће поправке и одржавање зграда и објеката	600.000,00	0,00	0,00	600.000,00	0,39
250/0	426000	426200	Материјали за пољопривреду	20.000,00	0,00	0,00	20.000,00	0,01
250/0	426000	426900	Материјали за посебне намене	580.000,00	0,00	0,00	580.000,00	0,38
250/1	426000	426100	Административни материјал	6.000,00	0,00	0,00	6.000,00	0,00
251/0	482000	482200	Обавезне таксе	6.250,00	0,00	0,00	6.250,00	0,00
252/0	511000	511400	Пројектно планирање	600.000,00	0,00	0,00	600.000,00	0,39
253/0	512000	512200	Административна опрема	60.000,00	0,00	0,00	60.000,00	0,04
253/0	512000	512300	Опрема за пољопривреду	60.000,00	0,00	0,00	60.000,00	0,04
<b>Укупно за аналитику 05.05.06</b>				<b>3.052.250,00</b>				
<b>05.05.07 МЗ РАЧА</b>								
246/0	421000	421100	Трошкови платног промета и банкарских услуга	8.000,00	0,00	0,00	8.000,00	0,01
246/0	421000	421400	Услуге комуникација	0,00	0,00	0,00	0,00	0,00
247/0	423000	423600	Услуге за домаћинство и угоститељство	342.360,00	0,00	0,00	342.360,00	0,22
247/0	423000	423700	Репрезентација	200.000,00	0,00	0,00	200.000,00	0,13
248/0	424000	424500	Услуге одржавања националних паркова и природних површина	600.000,00	0,00	0,00	600.000,00	0,39
248/0	424000	424600	Услуге очувања животне средине, науке и геодетске услуге	600.000,00	0,00	0,00	600.000,00	0,39
248/0	424000	424900	Остале специјализоване услуге	830.400,00	0,00	0,00	830.400,00	0,54
249/0	425000	425100	Текуће поправке и одржавање зграда и објеката	1.839.900,00	0,00	0,00	1.839.900,00	1,19
250/0	426000	426100	Административни материјал	0,00	0,00	0,00	0,00	0,00
250/0	426000	426900	Материјали за посебне намене	600.000,00	0,00	0,00	600.000,00	0,39
251/0	482000	482200	Обавезне таксе	6.250,00	0,00	0,00	6.250,00	0,00
252/0	511000	511400	Пројектно планирање	600.000,00	0,00	0,00	600.000,00	0,39
253/0	512000	512200	Административна опрема	300.000,00	0,00	0,00	300.000,00	0,19
<b>Укупно за аналитику 05.05.07</b>				<b>5.926.910,00</b>				
<b>05.05.08 МЗ МИРАШЕВАЦ</b>								
246/0	421000	421100	Трошкови платног промета и банкарских услуга	10.000,00	0,00	0,00	10.000,00	0,01
246/0	421000	421200	Енергетске услуге	332.000,00	400.000,00	0,00	732.000,00	0,47
246/0	421000	421400	Услуге комуникација	0,00	0,00	0,00	0,00	0,00
247/0	423000	423700	Репрезентација	160.000,00	0,00	0,00	160.000,00	0,10
248/0	424000	424500	Услуге одржавања националних паркова и природних површина	160.000,00	0,00	0,00	160.000,00	0,10
248/0	424000	424600	Услуге очувања животне средине, науке и геодетске услуге	124.000,00	0,00	0,00	124.000,00	0,08
248/0	424000	424900	Остале специјализоване услуге	0,00	0,00	0,00	0,00	0,00
249/0	425000	425100	Текуће поправке и одржавање зграда и објеката	1.449.000,00	0,00	0,00	1.449.000,00	0,94
250/0	426000	426600	Материјали за образовање, културу и спорт	150.000,00	0,00	0,00	150.000,00	0,10
250/0	426000	426900	Материјали за посебне намене	500.000,00	0,00	0,00	500.000,00	0,32
251/0	482000	482200	Обавезне таксе	10.000,00	0,00	0,00	10.000,00	0,01
252/0	511000	511400	Пројектно планирање	351.940,00	0,00	0,00	351.940,00	0,23
253/0	512000	512300	Опрема за пољопривреду	0,00	0,00	0,00	0,00	0,00
<b>Укупно за аналитику 05.05.08</b>				<b>3.246.940,00</b>				
<b>05.05.09 МЗ ЈАРУШИЦЕ</b>								
246/0	421000	421100	Трошкови платног промета и банкарских услуга	10.000,00	0,00	0,00	10.000,00	0,01
246/0	421000	421200	Енергетске услуге	300.000,00	0,00	0,00	300.000,00	0,19
246/0	421000	421400	Услуге комуникација	24.000,00	0,00	0,00	24.000,00	0,02
247/0	423000	423600	Услуге за домаћинство и угоститељство	20.000,00	0,00	0,00	20.000,00	0,01
247/0	423000	423700	Репрезентација	100.000,00	0,00	0,00	100.000,00	0,06
247/0	423000	423900	Остале опште услуге	100.000,00	0,00	0,00	100.000,00	0,06

## АНАЛИТИЧКИ ПЛАН РАСХОДА ИНДИРЕКТНИХ БУЏЕТСКИХ КОРИСНИКА

## 0 БУЏЕТ ОПШТИНЕ РАЧА

2020

Број позиције	Економ. класиф.	Расходи по наменама	Опис	Средства из буџета 01	Средства из сопствених извора 04	Средства из осталих извора	Укупно	Структура (%)
248/0	424000	424500	Услуге одржавања националних паркова и природних површина	100.000,00	0,00	0,00	100.000,00	0,06
248/0	424000	424600	Услуге очувања животне средине, науке и геодетске услуге	300.000,00	0,00	0,00	300.000,00	0,19
249/0	425000	425100	Текуће поправке и одржавање зграда и објеката	814.000,00	0,00	0,00	814.000,00	0,53
250/0	426000	426100	Административни материјал	10.000,00	0,00	0,00	10.000,00	0,01
250/0	426000	426200	Материјали за пољопривреду	50.000,00	0,00	0,00	50.000,00	0,03
250/0	426000	426900	Материјали за посебне намене	950.000,00	0,00	0,00	950.000,00	0,62
251/0	482000	482200	Обавезне таксе	40.000,00	0,00	0,00	40.000,00	0,03
252/0	511000	511400	Пројектно планирање	600.000,00	0,00	0,00	600.000,00	0,39
253/0	512000	512200	Административна опрема	520.000,00	0,00	0,00	520.000,00	0,34
253/0	512000	512300	Опрема за пољопривреду	50.000,00	0,00	0,00	50.000,00	0,03
<b>Укупно за аналитику 05.05.09</b>				<b>3.988.000,00</b>				
<b>05.05.10 МЗ СИПИЋ</b>								
246/0	421000	421100	Трошкови платног промета и банкарских услуга	8.000,00	0,00	0,00	8.000,00	0,01
246/0	421000	421200	Енергетске услуге	180.000,00	0,00	0,00	180.000,00	0,12
246/0	421000	421400	Услуге комуникација	20.000,00	0,00	0,00	20.000,00	0,01
247/0	423000	423700	Репрезентација	150.000,00	0,00	0,00	150.000,00	0,10
248/0	424000	424500	Услуге одржавања националних паркова и природних површина	100.000,00	0,00	0,00	100.000,00	0,06
248/0	424000	424600	Услуге очувања животне средине, науке и геодетске услуге	200.000,00	0,00	0,00	200.000,00	0,13
248/0	424000	424900	Остале специјализоване услуге	100.000,00	0,00	0,00	100.000,00	0,06
249/0	425000	425100	Текуће поправке и одржавање зграда и објеката	2.300.000,00	0,00	0,00	2.300.000,00	1,49
250/0	426000	426100	Административни материјал	10.000,00	0,00	0,00	10.000,00	0,01
250/0	426000	426200	Материјали за пољопривреду	30.000,00	0,00	0,00	30.000,00	0,02
250/0	426000	426900	Материјали за посебне намене	800.000,00	0,00	0,00	800.000,00	0,52
251/0	482000	482200	Обавезне таксе	10.000,00	0,00	0,00	10.000,00	0,01
252/0	511000	511300	Капитално одржавање зграда и објеката	0,00	0,00	0,00	0,00	0,00
252/0	511000	511400	Пројектно планирање	300.000,00	0,00	0,00	300.000,00	0,19
253/0	512000	512200	Административна опрема	300.000,00	0,00	0,00	300.000,00	0,19
<b>Укупно за аналитику 05.05.10</b>				<b>4.508.000,00</b>				
<b>05.05.11 МЗ СЕПЦИ</b>								
246/0	421000	421100	Трошкови платног промета и банкарских услуга	8.000,00	0,00	0,00	8.000,00	0,01
246/0	421000	421200	Енергетске услуге	200.000,00	0,00	0,00	200.000,00	0,13
246/0	421000	421400	Услуге комуникација	0,00	0,00	0,00	0,00	0,00
247/0	423000	423700	Репрезентација	100.000,00	0,00	0,00	100.000,00	0,06
248/0	424000	424500	Услуге одржавања националних паркова и природних површина	100.000,00	0,00	0,00	100.000,00	0,06
248/0	424000	424600	Услуге очувања животне средине, науке и геодетске услуге	270.000,00	0,00	0,00	270.000,00	0,18
248/0	424000	424900	Остале специјализоване услуге	300.000,00	0,00	0,00	300.000,00	0,19
249/0	425000	425100	Текуће поправке и одржавање зграда и објеката	900.000,00	0,00	0,00	900.000,00	0,58
250/0	426000	426900	Материјали за посебне намене	352.000,00	0,00	0,00	352.000,00	0,23
251/0	482000	482200	Обавезне таксе	6.250,00	0,00	0,00	6.250,00	0,00
252/0	511000	511400	Пројектно планирање	400.000,00	0,00	0,00	400.000,00	0,26
253/0	512000	512200	Административна опрема	91.500,00	0,00	0,00	91.500,00	0,06
253/0	512000	512300	Опрема за пољопривреду	100.000,00	0,00	0,00	100.000,00	0,06
<b>Укупно за аналитику 05.05.11</b>				<b>2.827.750,00</b>				
<b>05.05.12 МЗ БУРЂЕВО</b>								
246/0	421000	421100	Трошкови платног промета и банкарских услуга	8.000,00	0,00	0,00	8.000,00	0,01
246/0	421000	421200	Енергетске услуге	150.000,00	0,00	0,00	150.000,00	0,10
246/0	421000	421400	Услуге комуникација	0,00	0,00	0,00	0,00	0,00
247/0	423000	423700	Репрезентација	320.000,00	0,00	0,00	320.000,00	0,21

## АНАЛИТИЧКИ ПЛАН РАСХОДА ИНДИРЕКТНИХ БУЏЕТСКИХ КОРИСНИКА

## 0 БУЏЕТ ОПШТИНЕ РАЧА

2020

Број позиције	Економ. класиф.	Расходи по наменама	Опис	Средства из буџета 01	Средства из сопствених извора 04	Средства из осталих извора	Укупно	Структура (%)
247/0	423000	423900	Остале опште услуге	300.000,00	0,00	0,00	300.000,00	0,19
248/0	424000	424500	Услуге одржавања националних паркова и природних површина	300.000,00	0,00	0,00	300.000,00	0,19
248/0	424000	424600	Услуге очувања животне средине, науке и геодетске услуге	600.000,00	0,00	0,00	600.000,00	0,39
248/0	424000	424900	Остале специјализоване услуге	600.000,00	0,00	0,00	600.000,00	0,39
249/0	425000	425100	Текуће поправке и одржавање зграда и објеката	600.000,00	0,00	0,00	600.000,00	0,39
250/0	426000	426100	Административни материјал	40.000,00	0,00	0,00	40.000,00	0,03
250/0	426000	426900	Материјали за посебне намене	450.000,00	0,00	0,00	450.000,00	0,29
251/0	482000	482200	Обавезне таксе	10.000,00	0,00	0,00	10.000,00	0,01
252/0	511000	511400	Пројектно планирање	600.000,00	0,00	0,00	600.000,00	0,39
253/0	512000	512200	Административна опрема	300.000,00	0,00	0,00	300.000,00	0,19
<b>Укупно за аналитику 05.05.12</b>				<b>4.278.000,00</b>				
<b>05.05.13 МЗ БОШЊАЊЕ</b>								
246/0	421000	421100	Грошкови платног промета и банкарских услуга	8.000,00	0,00	0,00	8.000,00	0,01
246/0	421000	421200	Енергетске услуге	440.000,00	0,00	0,00	440.000,00	0,29
246/0	421000	421400	Услуге комуникација	0,00	0,00	0,00	0,00	0,00
247/0	423000	423700	Репрезентација	600.000,00	0,00	0,00	600.000,00	0,39
248/0	424000	424500	Услуге одржавања националних паркова и природних површина	50.000,00	0,00	0,00	50.000,00	0,03
248/0	424000	424600	Услуге очувања животне средине, науке и геодетске услуге	312.000,00	0,00	0,00	312.000,00	0,20
248/0	424000	424900	Остале специјализоване услуге	50.000,00	0,00	0,00	50.000,00	0,03
249/0	425000	425100	Текуће поправке и одржавање зграда и објеката	1.901.760,00	0,00	0,00	1.901.760,00	1,23
250/0	426000	426900	Материјали за посебне намене	600.000,00	0,00	0,00	600.000,00	0,39
251/0	482000	482200	Обавезне таксе	6.250,00	0,00	0,00	6.250,00	0,00
252/0	511000	511400	Пројектно планирање	365.000,00	0,00	0,00	365.000,00	0,24
253/0	512000	512200	Административна опрема	0,00	0,00	0,00	0,00	0,00
<b>Укупно за аналитику 05.05.13</b>				<b>4.333.010,00</b>				
<b>05.05.14 МЗ ТРСКА</b>								
246/0	421000	421100	Грошкови платног промета и банкарских услуга	8.000,00	0,00	0,00	8.000,00	0,01
246/0	421000	421200	Енергетске услуге	250.000,00	0,00	0,00	250.000,00	0,16
246/0	421000	421400	Услуге комуникација	80.000,00	0,00	0,00	80.000,00	0,05
247/0	423000	423700	Репрезентација	120.000,00	0,00	0,00	120.000,00	0,08
247/1	423000	423600	Услуге за домаћинство и угоститељство	8.000,00	0,00	0,00	8.000,00	0,01
248/0	424000	424500	Услуге одржавања националних паркова и природних површина	70.000,00	0,00	0,00	70.000,00	0,05
248/0	424000	424600	Услуге очувања животне средине, науке и геодетске услуге	200.000,00	0,00	0,00	200.000,00	0,13
248/0	424000	424900	Остале специјализоване услуге	100.000,00	0,00	0,00	100.000,00	0,06
249/0	425000	425100	Текуће поправке и одржавање зграда и објеката	1.460.000,00	0,00	0,00	1.460.000,00	0,95
250/0	426000	426100	Административни материјал	10.000,00	0,00	0,00	10.000,00	0,01
250/0	426000	426900	Материјали за посебне намене	700.000,00	0,00	0,00	700.000,00	0,45
251/0	482000	482200	Обавезне таксе	10.000,00	0,00	0,00	10.000,00	0,01
252/0	511000	511400	Пројектно планирање	500.000,00	0,00	0,00	500.000,00	0,32
253/0	512000	512200	Административна опрема	400.000,00	0,00	0,00	400.000,00	0,26
<b>Укупно за аналитику 05.05.14</b>				<b>3.916.000,00</b>				
<b>05.05.15 МЗ ВИШЕВАЦ</b>								
246/0	421000	421100	Грошкови платног промета и банкарских услуга	8.000,00	0,00	0,00	8.000,00	0,01
246/0	421000	421200	Енергетске услуге	300.000,00	0,00	0,00	300.000,00	0,19
246/0	421000	421400	Услуге комуникација	20.000,00	0,00	0,00	20.000,00	0,01
247/0	423000	423600	Услуге за домаћинство и угоститељство	41.000,00	0,00	0,00	41.000,00	0,03
247/0	423000	423700	Репрезентација	226.000,00	0,00	0,00	226.000,00	0,15
248/0	424000	424500	Услуге одржавања националних паркова и природних површина	200.000,00	0,00	0,00	200.000,00	0,13

## АНАЛИТИЧКИ ПЛАН РАСХОДА ИНДИРЕКТНИХ БУЏЕТСКИХ КОРИСНИКА 2020

## 0 БУЏЕТ ОПШТИНЕ РАЧА

Број позиције	Економ. класиф.	Расходи по наменама	Опис	Средства из буџета 01	Средства из сопствених извора 04	Средства из осталих извора	Укупно	Структура (%)
248/0	424000	424600	Услуге очувања животне средине, науке и геодетске услуге	220.000,00	0,00	0,00	220.000,00	0,14
248/0	424000	424900	Остале специјализоване услуге	159.000,00	0,00	0,00	159.000,00	0,10
249/0	425000	425100	Текуће поправке и одржавање зграда и објеката	1.278.000,00	0,00	0,00	1.278.000,00	0,83
250/0	426000	426100	Административни материјал	5.000,00	0,00	0,00	5.000,00	0,00
250/0	426000	426800	Материјали за одржавање хигијене и угоститељство	15.000,00	0,00	0,00	15.000,00	0,01
250/0	426000	426900	Материјали за посебне намене	500.000,00	0,00	0,00	500.000,00	0,32
251/0	482000	482200	Обавезне таксе	6.250,00	0,00	0,00	6.250,00	0,00
253/0	512000	512200	Административна опрема	60.000,00	0,00	0,00	60.000,00	0,04
253/0	512000	512300	Опрема за пољопривреду	40.000,00	0,00	0,00	40.000,00	0,03
<b>Укупно за аналитику 05.05.15</b>				<b>3.078.250,00</b>				
<b>05.05.16 МЗ М.КРЧМАРЕ</b>								
246/0	421000	421100	Трошкови платног промета и банкарских услуга	8.000,00	0,00	0,00	8.000,00	0,01
246/0	421000	421200	Енергетске услуге	250.000,00	0,00	0,00	250.000,00	0,16
246/0	421000	421400	Услуге комуникација	20.000,00	0,00	0,00	20.000,00	0,01
247/0	423000	423700	Репрезентација	150.000,00	0,00	0,00	150.000,00	0,10
248/0	424000	424500	Услуге одржавања националних паркова и природних површина	100.000,00	0,00	0,00	100.000,00	0,06
248/0	424000	424600	Услуге очувања животне средине, науке и геодетске услуге	400.000,00	0,00	0,00	400.000,00	0,26
248/0	424000	424900	Остале специјализоване услуге	600.000,00	0,00	0,00	600.000,00	0,39
249/0	425000	425100	Текуће поправке и одржавање зграда и објеката	600.000,00	0,00	0,00	600.000,00	0,39
250/0	426000	426100	Административни материјал	10.000,00	0,00	0,00	10.000,00	0,01
250/0	426000	426200	Материјали за пољопривреду	40.000,00	0,00	0,00	40.000,00	0,03
250/0	426000	426900	Материјали за посебне намене	190.000,00	0,00	0,00	190.000,00	0,12
251/0	482000	482200	Обавезне таксе	10.000,00	0,00	0,00	10.000,00	0,01
252/0	511000	511400	Пројектно планирање	600.000,00	0,00	0,00	600.000,00	0,39
253/0	512000	512200	Административна опрема	335.000,00	0,00	0,00	335.000,00	0,22
<b>Укупно за аналитику 05.05.16</b>				<b>3.313.000,00</b>				
<b>Укупно за главу 05.05 МЕСНЕ ЗАЈЕДНИЦЕ</b>				<b>60.293.210,00</b>	<b>800.000,00</b>	<b>0,00</b>	<b>61.093.210,00</b>	<b>39,62</b>
<b>Укупно за раздео 5 ОПШТИНСКА УПРАВА</b>				<b>145.187.750,00</b>	<b>2.016.500,00</b>	<b>7.002.960,00</b>	<b>154.207.210,00</b>	<b>100,00</b>
<b>Укупно за БК 0 БУЏЕТ ОПШТИНЕ РАЧА</b>				<b>145.187.750,00</b>	<b>2.016.500,00</b>	<b>7.002.960,00</b>	<b>154.207.210,00</b>	<b>100,00</b>

## III РЕКАПИТУЛАЦИЈА

## Члан 11.

Средства буџета у износу од 776.570.277,43 динара, средства из сопствених извора и износу од 2.016.500,00 динара и средства из осталих извора у износу од 44.030.969,65 динара, утврђена су и распоређена по програмској класификацији, и то:

Програм / ПА / пројекат	Шифра	Основ	Опис	Циљ	Индикатор	Вредност у 2019.	Очекивана вредност у 2020.	Циљна вредност у 2021.	Циљна вредност у 2022.	Циљна вредност у 2023.	Средства из буџета 01	Средства из сопствених извора 04	Средства из осталих извора	Укупно	Извор верификације	Одговорно лице			
1	2	3	4	5	6	7	8	9	10	11	12	13	14	15	16	17			
1 - СТАНОВАЊЕ, УРБАНИЗАМ И ПРОСТОРНО ПЛАНИРАЊЕ	1101			Просторни развој у складу са плановима	Процент покривености територије урбанистичком планском документацијом	0	0	0	0	0	4.050.000,00	0,00	0,00	4.050.000,00					
Просторно и урбанистичко планирање	0001			Повећање покривености територије планском и урбанистичком документацијом	Усвојен просторни план града/општине	0	0	0	0	0	4.050.000,00	0,00	0,00	4.050.000,00					
2 - КОМУНАЛНЕ ДЕЛАТНОСТИ	1102			Повећање покривености насеља и територије рационалним јавним осветљењем	Дужина улица и саобраћајница (км) које су покривене јавним осветљењем у односу на укупну дужину улица и саобраћајница	0	0	0	0	0	91.875.805,89	0,00	12.000.000,00	103.875.805,89					
Управљање/одржавање јавним осветљењем	0001			Адекватно управљање јавним осветљењем	Укупан број интервенција по поднетим иницијативама грађана за замену светиљки када престану да раде	0	0	0	0	0	4.000.000,00	0,00	2.000.000,00	6.000.000,00					
Одржавање чистоће на површинама јавне намене	0003			Максимална могућа покривеност насеља и територије услугама	Степен покривености територије услугама одржавања чистоће јавно-прометних	0	0	0	0	0	7.000.000,00	0,00	10.000.000,00	17.000.000,00					





ИЗГРАДЊА ВОДОВОДА У БУРЂЕВУ	1102-05		Развој заједнице	Број прикључака	0	0	0	0	24.600.000,00	0,00	0,00	24.600.000,00	ГОРАН МАКСОВИЋ
ИЗГРАДЊА ГРАФОСТАНИЦЕ У АДРОВЦУ	1102-06		Развој заједнице	БРОЈ КОРИСНИКА	0	0	0	0	0,00	0,00	0,00	0,00	ГОРАН МАКСОВИЋ
3 - ЛОКАЛНИ ЕКОНОМСКИ РАЗВОЈ	1501		Повећање запослености на територији града/општине	Број евидентираних незапослених лица на евиденцији НСЗ (разврстаних по полу и старости)	0	0	0	0	21.562.300,80	0,00	7.300.000,00	28.862.300,80	
Инкубатор центар за развој предузетништва	003		развој предузетништва	број	0	0	0	0	400.000,00	0,00	0,00	400.000,00	
Имплементација акционог плана запошљавања	0004		РАЗВОЈ ЗАЈЕДНИЦЕ	број радника	0	0	0	0	2.000.000,00	0,00	0,00	2.000.000,00	
МЕЂУОПШТИНСКИ ПРОЈЕКАТ ЗА РАЗВОЈ ЛОВНОГ ТУРИЗМА НА ТЕРИТОРИЈИ ШУМАДИЈСКОГ ОКРУГА	1501-01		ПОВЕЋАЊЕ БРОЈА УЧЕСНИКА У ЛОВУ	БРОЈ УЧЕСНИКА	0	0	0	0	3.162.300,80	0,00	0,00	3.162.300,80	ГОРАН МАКСОВИЋ
УДРУЖЕНИ ГРАЂАНИ МЕЂАЈУ СВОЈУ СРЕДИНУ	1501-02		Развој заједнице	БРОЈ ГРАЂАНА	0	0	0	0	6.000.000,00	0,00	1.800.000,00	7.800.000,00	ГОРАН МАКСОВИЋ

ПОДРШКА ЗАДРУГАМА	1501-03		Развој заједнице	БРОЈ КОРИСНИКА	0	0	0	0	10.000.000,00	0,00	5.500.000,00	15.500.000,00		ГОРАН МАКСОВИЋ
4 - РАЗВОЈ ТУРИЗМА	1502		Повећање прихода од туризма	Процент повећања броја ноћења	0	0	0	0	17.638.500,00	426.500,00	0,00	18.065.000,00		
Управљање развојем туризма	0001		Повећање квалитета туристичке понуде и услуге	Број уређених и на адекватан начин обележених (туристичка сигнализација) туристичких локалитета у граду/општини у односу на укупан број локалитета	0	0	0	0	11.085.000,00	0,00	0,00	11.085.000,00		
Промоција туристичке понуде	0002		Адекватна промоција туристичке понуде града/општине на шљаним тржиштима	Број догађаја који промовишу туристичку понуду града/општине у земљи и/или иностранству на којима учествује ТО града/општине	0	0	0	0	3.503.500,00	106.500,00	0,00	3.610.000,00		
КАРАЂОРЂЕВИ ДАНИ	1502-01		развој туризма	број посетилаца	0	0	0	0	2.480.000,00	0,00	0,00	2.480.000,00		МИЛОШ НИКОЛИЋ
НОЋНИ ТУРНИР У МАЛОМ ФУДБАЛУ	1502-02		Развој заједнице	БРОЈ ГЛЕДАЛАЦА	0	0	0	0	570.000,00	320.000,00	0,00	890.000,00		
5 - ПОЉОПРИВРЕДА И РУРАЛНИ РАЗВОЈ	0101			Удео регистрованих пољопривредних	0	0	0	0	79.130.080,00	0,00	0,00	79.130.080,00		

				Раст производње и стабилност дохотка произвођача	газдинстава у укупном броју пољопривредних газдинстава												
Подршка за спровођење пољопривредне политике у локалној заједници	0001			Стварање услова за развој и унапређење пољопривредне производње	Број едукација намењених пољопривредним произвођачима на територији града/општине	0	0	0	0	0	63.730.080,00	0,00	0,00	63.730.080,00			
ПОДСТИЦАЈ У ФИЗИЧКУ ИМОВИНУ ПОЉОПРИВРЕДНИХ ГАЗДИНСТАВА СЕКТОР ПЧЕЛАРСТВО, НАБАВКА ОПРЕМЕ ЗА ПЧЕЛАРСТВО	0101-01			Развој заједнице	број пријављених пчелара	0	0	0	0	0	5.000.000,00	0,00	0,00	5.000.000,00			ГОРАН МАКСОВИЋ
ПОДСТИЦАЈ У ФИЗИЧКУ ИМОВИНУ ПОЉОПРИВРЕДНИХ ГАЗДИНСТАВА СЕКТОР ВОЂЕ, ГРОЖЂЕ И ЦВЕЂЕ-ПОДИЗАЊЕ НОВИХ ЗАСАДА ВОЂАКА И ПОДИЗАЊЕ И ОПРЕМАЊЕ ПЛАСТЕНИКА	0101-02			Развој заједнице	број учесника конкурса	0	0	0	0	0	6.500.000,00	0,00	0,00	6.500.000,00			ГОРАН МАКСОВИЋ
ПОДСТИЦАЈ ЗА РЕПРОДУКТИВНИ МАТЕРИЈАЛ (ВЕШТАЧКО ОСЕМЕЂАВАЊЕ)	0101-03			Развој заједнице	број учесника конкурса	0	0	0	0	0	2.500.000,00	0,00	0,00	2.500.000,00			ГОРАН МАКСОВИЋ
ПОСЕБАН ПОДСТИЦАЈ ЗА ПРОМОТИВНЕ И ИНФОРМАТИВНЕ АКТИВНОСТИ	0101-04			РАЗВОЈ ЗАЈЕДНИЦЕ	БРОЈ ПОСЕТИЛАЦА САЈМА		0	0	0	0	400.000,00	0,00	0,00	400.000,00			ГОРАН МАКСОВИЋ
КРЕДИТНА ПОДРШКА-СУФИНАНСИРАЊЕ КАМАТА ЗА ПОЉОПРИВРЕДНЕ КРЕДИТЕ	0101-05			Развој заједнице	БРОЈ ГРАЂАНА	0	0	0	0	0	1.000.000,00	0,00	0,00	1.000.000,00			ГОРАН МАКСОВИЋ

ПОДРШКА ЗАДРУГАМА	0101-06			Развој заједнице	БРОЈ ГРАЂАНА	0	0	0	0		0,00	0,00	0,00	0,00					ГОРАН МАКСОВИЋ
6 - ЗАШТИТА ЖИВОТНЕ СРЕДИНЕ	0401			Унапређење заштите природе	Процент територије под заштитом ИИИ категорије	0	0	0	0		14.100.000,00	0,00	2.000.000,00	16.100.000,00					
Управљање заштитом животне средине	0001			Испуњење обавеза у складу са законима у домену постојања стратешких и оперативних планова као и мера заштите	Усвојен програм заштите животне средине са акционим планом	0	0	0	0		6.500.000,00	0,00	2.000.000,00	8.500.000,00					
ИЗВОЂЕЊЕ РАДОВА НА ВОДОТОКОВИМА ДРУГОГ РЕДА	0401-01			Развој заједнице	ДУЖИНА ВОДОТОКА	0	0	0	0		7.600.000,00	0,00	0,00	7.600.000,00					ГОРАН МАКСОВИЋ
7 - ОРГАНИЗАЦИЈА САОБРАЋАЈА И САОБРАЋАЈНА ИНФРАСТРУКТУРА	0701			Развијеност инфраструктуре у контексту доприноса социјално економском развоју	Дужина изграђених саобраћајница које су у надлежности града/општине (у км)	0	0	0	0		99.362.103,15	0,00	4.803.896,85	104.166.000,00					
Управљање и одржавање саобраћајне инфраструктуре	0002			Одржавање квалитета путне мреже кроз реконструкцију и редовно одржавање асфалтног покривача	Износ трошкова одржавања путева по км	0	0	0	0		41.115.000,00	0,00	0,00	41.115.000,00					ГОРАН МАКСОВИЋ
	0003			РАЗВОЈ ЗАЈЕДНИЦЕ	број корисника	0	0	0	0		4.880.000,00	0,00	0,00	4.880.000,00					





УЧЕШЋЕ У ИЗГРАДЊИ МОСТА ПРЕКО ЈАСЕНИЦЕ У СЕПЦИМА	0701-14		Развој заједнице	Износ трошкова изградње моста	0	0	0	0	500.000,00	0,00	0,00	500.000,00	ГОРАН МАКСОВИЋ
УЧЕШЋЕ У ИЗГРАДЊИ МОСТА У МИРАШЕВЦУ ПРЕКО МИРАШЕВАЧКОГ ПОТОКА	0701-15		Развој заједнице	Износ трошкова изградње моста	0	0	0	0	500.000,00	0,00	0,00	500.000,00	ГОРАН МАКСОВИЋ
Реконс. пута у селу Д.Јарушице на КПБР 1166	0701-16		РАЗВОЈ ЗАЈЕДНИЦЕ	број корисника	0	0	0	0	1.000,00	0,00	0,00	1.000,00	ГОРАН МАКСОВИЋ
Реконс. пута у селу Д.Јарушице на КПБР 1156, 1157 и 1159	0701-17		РАЗВОЈ ЗАЈЕДНИЦЕ	број корисника	0	0	0	0	1.000,00	0,00	0,00	1.000,00	ГОРАН МАКСОВИЋ
ИЗГРАДЊА ПУТА У БУРЂЕВУ КУСАЈА	0701-18		Развој заједнице	Дужина изграђених саобраћајница	0	0	0	0	1.597.000,00	0,00	0,00	1.597.000,00	ГОРАН МАКСОВИЋ
Реконструкција пута у селу Борци ОП-15 други део	0701-19		Развој заједнице	Дужина изграђених саобраћајница	0	0	0	0	0,00	0,00	0,00	0,00	ГОРАН МАКСОВИЋ
Инвестиционо одржавање у селу Бошњане засек Крушар	0701-20		Развој заједнице	Дужина изграђених саобраћајница	0	0	0	0	0,00	0,00	0,00	0,00	ГОРАН МАКСОВИЋ



ИЗГРАДЊА ПУТА У СЕЛУ БОШЊАНЕ ОП6	0701-21		Развој заједнице	Дужина изграђених саобраћајница	0	0	0	0	0,00	0,00	0,00	0,00		ГОРАН МАКСОВИЋ
ИНВЕСТИЦИОНО ОДРЖАВАЊЕ ПУТА У СЕЛУ БОШЊАНЕ ЗАСЕОК ПАЧЕВЦИ	0701-22		Развој заједнице	Дужина изграђених саобраћајница	0	0	0	0	0,00	0,00	0,00	0,00		ГОРАН МАКСОВИЋ
ИНВЕСТИЦИОНО ОДРЖАВАЊЕ ПУТА У СЕЛУ ДЈАРУШИЦЕ ЗАСЕОК ПЕТРОВИЋЕВИЋИ	0701-23		Развој заједнице	Дужина изграђених саобраћајница	0	0	0	0	0,00	0,00	0,00	0,00		ГОРАН МАКСОВИЋ
ПОЈАЧАНО ОДРЖАВАЊЕ ПУТА У СЕЛУ ДЈАРУШИЦЕ ЗАСЕОК КА ТРНАВИ	0701-24		Развој заједнице	Дужина изграђених саобраћајница	0	0	0	0	0,00	0,00	0,00	0,00		ГОРАН МАКСОВИЋ
ПОЈАЧАНО ОДРЖАВАЊЕ ПУТА У СЕЛУ СЕПЦИ ЗАСЕОК КРСТИЋИ	0701-25		Развој заједнице	Дужина изграђених саобраћајница	0	0	0	0	0,00	0,00	0,00	0,00		ГОРАН МАКСОВИЋ
ПОЈАЧАНО ОДРЖАВАЊЕ ПУТА У СЕЛУ СЕПЦИ-СЕПЦИ ДЕО ДО МОСТА	0701-26		Развој заједнице	Дужина изграђених саобраћајница	0	0	0	0	0,00	0,00	0,00	0,00		ГОРАН МАКСОВИЋ
САНАЦИЈА ПУТА У СЕЛУ СЕПЦИ-ЗАСЕОК КРУШИК	0701-27		Развој заједнице	Дужина изграђених саобраћајница	0	0	0	0	0,00	0,00	0,00	0,00		ГОРАН МАКСОВИЋ



ПРОШИРЕЊЕ КАПАЦИТЕТА ВРТИЋА	2001-01		Развој заједнице	број деце	0	0	0	0	0	2.500.000,00	0,00	0,00	2.500.000,00	ГОРАН МАКСОВИЋ	
ОПРЕМАЊЕ КУХИЊСКОГ БЛОКА	2001-02		ПОВЕЋАЊЕ БРОЈА ДЕЦЕ	БРОЈ ДЕЦЕ	0	0	0	0	0,00	0,00	0,00	0,00	ЉУБИНА ЈЕВТИЋ		
ОПРЕМАЊЕ ВРТИЋА НАМЕШТАЈЕМ	2001-03		ПОВЕЋАЊЕ БРОЈА ДЕЦЕ	БРОЈ ДЕЦЕ	0	0	0	0	0,00	0,00	0,00	0,00	ЉУБИНА ЈЕВТИЋ		
ОПРЕМАЊЕ ВЕШЕРАЈА	2001-04		ПОВЕЋАЊЕ БРОЈА ДЕЦЕ	БРОЈ ДЕЦЕ	0	0	0	0	0,00	0,00	0,00	0,00	ЉУБИНА ЈЕВТИЋ		
НАБАВКА ДИДАКТИЧКИХ СРЕДСТАВА И УЧИЛА	2001-05		ПОВЕЋАЊЕ БРОЈА ДЕЦЕ	БРОЈ ДЕЦЕ	0	0	0	0	0,00	0,00	0,00	0,00	ЉУБИНА ЈЕВТИЋ		
НАБАВКА НОВИХ ПОДОВА-ТЕПИХ СТАЗА, ЗАВЕСА И КЛИМА	2001-06		ПОВЕЋАЊЕ БРОЈА ДЕЦЕ	БРОЈ ДЕЦЕ	0	0	0	0	0,00	0,00	0,00	0,00	ЉУБИНА ЈЕВТИЋ		
9 - Основно образовање и васпитање	2002		Потпуни обухват основним образовањем и васпитањем	Обухват деце основним образовањем (разложено према полу)	0	0	0	0	0	36.994.000,00	0,00	0,00	36.994.000,00		



10 - СРЕДЊЕ ОБРАЗОВАЊЕ И ВАСПИТАЊЕ			Повећање обухвата средњошколског образовања	образовањем											
				(разложено према полу)											
Функционисање средњих школа	0001		Обезбеђени прописани услови за васпитно-образовни рад у средњим школама и безбедно одвијање наставе	Просечан број ученика по одељењу	0	0	0	0	0	8.863.000,00	0,00	0,00	8.863.000,00		
УЧЕШЋЕ ШКОЛЕ У ТРОШКОВИМА ПРЕВОЗА УЧЕНИКА	2003-01		превоз ученика из суседних насеља	број ученика који користе превоз	0	0	0	0	0	3.500.000,00	0,00	0,00	3.500.000,00	САЊА РАДОЈЕВИЋ	
ДОГРАДЊА СРЕДЊЕ ШКОЛЕ И УЧЕНИЧКОГ ДОМА	2003-02		Развој заједнице	БРОЈ УЧЕНИКА	0	0	0	0	0	0,00	0,00	0,00	0,00		
11 - СОЦИЈАЛНА И ДЕЧЈА ЗАШТИТА	0901		Унапређење квалитета услуга социјалне заштите	Удео корисника лиценцираних услуга у укупном броју корисника услуга	0	0	0	0	0	23.550.000,00	0,00	0,00	23.550.000,00		
Једнократне помоћи и други облици помоћи	0001			Број корисника једнократне новчане помоћи у односу на укупан број грађана	0	0	0	0	0	500.000,00	0,00	0,00	500.000,00		
Једнократне помоћи и други облици помоћи	0001		Унапређење заштите сиромашних	Процент грађана који добијају новчане накнаде и помоћ у природи у складу са Одлуком о социјалној заштити у	0	0	0	0	0	5.500.000,00	0,00	0,00	5.500.000,00		

					односу на укупан број грађана											
Подршка реализацији програма Црвеног крста	0005			Социјално деловање-олакшавање људске патње пружањем неопходне ургентне помоћи лицима у невољи, развијањем солидарности међу људима, организовањем различитих облика помоћи	Број акција на прикупљању различитих врста помоћи	0	0	0	0	0	7.550.000,00	0,00	0,00	7.550.000,00		
Подршка деци и породици са децом	0006			Обезбеђивање финансијске подршке за децу и породицу	Број деце која примају финансијску подршку у односу на укупан број деце у граду/општини		0	0	0	0	4.000.000,00	0,00	0,00	4.000.000,00		ГОРАН МАКСОВИЋ
Подршка рађању и родитељству	0007			Подршка породицама да остваре жељени број деце	Просечан износ давања за мере подршке рађању по рођеном детету		0	0	0	0	1.000.000,00	0,00	0,00	1.000.000,00		ГОРАН МАКСОВИЋ
ПОДРШКА УДРУЖЕЊИМА И ЛОКАЛНИМ ЗАЈЕДНИЦАМА	0901-01			подрска угрозеним категоријама друштва	број корисника	0	0	0	0	0	5.000.000,00	0,00	0,00	5.000.000,00		ГОРАН МАКСОВИЋ
12 - ЗДРАВСТВЕНА ЗАШТИТА	1801			Унапређење здравља становништва	Очекивано трајање живота становника града/општине	0	0	0	0	0	13.698.395,00	0,00	0,00	13.698.395,00		

Функционисање установа примарне здравствене заштите	0001		Унапређење доступности, квалитета и ефикасности примарне здравствене заштите	Број обраћања саветнику за заштиту права пацијената	0	0	0	0	0	13.598.395,00	0,00	0,00	13.598.395,00		
УЧЕШЋЕ У РЕКОНСТРУКЦИЈИ ДОМА ЗДРАВЉА У РАЧИ	1801-01		Развој заједнице	Број излечених пацијената		0	0	0	0	100.000,00	0,00	0,00	100.000,00		
<b>13 - РАЗВОЈ КУЛТУРЕ И ИНФОРМИСАЊА</b>	<b>1201</b>									<b>35.116.819,00</b>	<b>280.000,00</b>	<b>1.514.112,80</b>	<b>36.910.931,80</b>		
Функционисање локалних установа културе	0001		Обезбеђење редовног функционисања установа културе	Број запослених у установама културе у односу на укупан број запослених у ЈЛС	0	0	0	0	0	18.227.000,00	100.000,00	540.000,00	18.867.000,00		
Функционисање локалних установа културе	0001		Обезбеђење редовног функционисања установа културе	Број запослених у установама културе у односу на укупан број запослених у ЈЛС	0	0	0	0	0	8.025.000,00	180.000,00	50.000,00	8.255.000,00		
Унапређење система очувања и представљања културно-историјског наслеђа	0003		Очување и заштита културног наслеђа	Процент споменика културе код којих су на годишњем нивоу извршена улагања у односу на укупан број споменика културе у надлежности ЈЛС	0	0	0	0	0	500.000,00	0,00	0,00	500.000,00		
Остваривање и унапређивање јавног интереса у области јавног информисања	0004		Повећана понуда квалитетних медијских садржаја из области друштвеног живота локалне заједнице	Број програмских садржаја подржаних на конкурсима јавног информисања	0	0	0	0	0	1.000.000,00	0,00	0,00	1.000.000,00		

ГЕОГРАФСКИ ИНФОРМАЦИОНИ СИСТЕМ	1201-01			РАЗВОЈ ИНФОРМИСАЊА ГРАЂАНА	БРОЈ ГРАЂАНА	0	0	0	0		3.580.000,00	0,00	0,00	3.580.000,00					ГОРАН МАКСОВИЋ
ГЕОГРАФСКИ ИНФОРМАЦИОНИ СИСТЕМ ЕУ ПРО	1201-02			Развој заједнице	број посетилаца	0	0	0	0		1.600.000,00	0,00	0,00	1.600.000,00					ГОРАН МАКСОВИЋ
Е-РАЧА ЗА ГРАЂАНЕ	1201-03			РАЗВОЈ ЗАЈЕДНИЦЕ	БРОЈ КОРИСНИКА	0	0	0	0		484.819,00	0,00	924.112,80	1.408.931,80					ГОРАН МАКСОВИЋ
У ЧАСТ ВОЖДУ БЕСМРТНОМЕ	1201-04			Развој заједнице	БРОЈ КОРИСНИКА	0	0	0	0		1.700.000,00	0,00	0,00	1.700.000,00					ГОРАН МАКСОВИЋ
<b>14 - РАЗВОЈ СПОРТА И ОМЛАДИНЕ</b>	<b>1301</b>			<b>Обезбеђење услова за бављење спортом свих грађана и грађанки града/општине</b>	<b>Број спортских организација преко којих се остварује јавни интерес у области спорта</b>	<b>0</b>	<b>0</b>	<b>0</b>	<b>0</b>		<b>6.392.715,00</b>	<b>0,00</b>	<b>0,00</b>	<b>6.392.715,00</b>					
Подршка локалним спортским организацијама, удружењима и савезима	0001			Унапређење подршке локалним спортским организацијама преко којих се остварује јавни интерес у области спорта	Број посебних програма спортских организација финансираних од стране града/општине	0	0	0	0		5.000.000,00	0,00	0,00	5.000.000,00					
КАНЦЕЛАРИЈА ЗА МЛАДЕ	1301-01			ПОБОЉШАЊЕ УСЛОВА ЗА УПРАЖЊАВАЊЕ ЗДРАВИХ СТИЛОВА	БРОЈ МЛАДИХ КОРИСНИКА	0	0	0	0		1.392.715,00	0,00	0,00	1.392.715,00					ГОРАН МАКСОВИЋ



				ЖИВОТА МЛАДИХ У РУРАЛНОМ ПОДРУЧЈУ												
<b>15 - ОПШТЕ УСЛУГЕ ЛОКАЛНЕ САМОУПРАВЕ</b>	<b>0602</b>										<b>228.507.564,40</b>	<b>800.000,00</b>	<b>10.000.000,00</b>	<b>239.307.564,40</b>		
Функционисање локалне самоуправе и градских општина	0001			Функционисање управе	Процент попуњености радних места која подразумевају вођење управног поступка	0	0	0	0	0	107.925.000,00	0,00	0,00	107.925.000,00		
Функционисање месних заједница	0002			Обезбеђено задовољавање потреба и интереса локалног становништва деловањем месних заједница	Број иницијатива/предлога месних заједница према граду/општини у вези са питањима од интереса за локално становништво	0	0	0	0	0	2.827.750,00	0,00	0,00	2.827.750,00		
Функционисање месних заједница	0002			Обезбеђено задовољавање потреба и интереса локалног становништва деловањем месних заједница	Број иницијатива/предлога месних заједница према граду/општини у вези са питањима од интереса за локално становништво	0	0	0	0	0	4.278.000,00	0,00	0,00	4.278.000,00		
Функционисање месних заједница	0002			Обезбеђено задовољавање потреба и интереса локалног становништва деловањем месних заједница	Број иницијатива/предлога месних заједница према граду/општини у вези са питањима од интереса за локално становништво	0	0	0	0	0	5.926.910,00	0,00	0,00	5.926.910,00		
Функционисање месних заједница	0002			Обезбеђено задовољавање потреба и интереса локалног становништва деловањем месних заједница	Број иницијатива/предлога месних заједница према граду/општини у вези са питањима од интереса за локално становништво	0	0	0	0	0	2.751.850,00	0,00	0,00	2.751.850,00		





Функционисање месних заједница	0002			Обезбеђено задовољавање потреба и интереса локалног становништва деловањем месних заједница	Број иницијатива/предлога месних заједница према граду/општини у вези са питањима од интереса за локално становништво	0	0	0	0	0		3.246.940,00	400.000,00	0,00	3.646.940,00		
Функционисање месних заједница	0002			Обезбеђено задовољавање потреба и интереса локалног становништва деловањем месних заједница	Број иницијатива/предлога месних заједница према граду/општини у вези са питањима од интереса за локално становништво	0	0	0	0	0		4.508.000,00	0,00	0,00	4.508.000,00		
Сервисирање јавног дуга	0003			Одржавање финансијске стабилности града/општине и финансирање капиталних инвестиционих расхода	Учешће издатака за сервисирање дугова у текућим приходима ≤ 15%	0	0	0	0	0		18.650.000,00	0,00	0,00	18.650.000,00		
Општинско/градско правобранилаштво	0004			Заштита имовинских права и интереса града/општине	Број решених предмета у односу на укупан број предмета на годишњем нивоу	0	0	0	0	0		3.760.000,00	0,00	0,00	3.760.000,00		
Јавни ред и безбедност	0008			јавни ред и безбедност	смањење прекршаја	0	0	0	0	0		8.000.000,00	0,00	0,00	8.000.000,00		
Текућа буџетска резерва	0009											5.000.000,00	0,00	0,00	5.000.000,00		



Функционисање скупштине	0001		Функционисање локалне скупштине	Број седница скупштине	25	25	0	0	0	17.163.954,19	0,00	0,00	17.163.954,19			
Функционисање извршних органа	0002		Функционисање извршних органа	Број седница извршних органа	0	0	0	0	0	20.750.000,00	0,00	0,00	20.750.000,00			
Подршка раду извршних органа власти и скупштине	0003		Функционисање извршних органа власти скупштине	Број припремљених седница	0	0	0	0	0	6.211.000,00	0,00	0,00	6.211.000,00			
ДАН ОПШТИНЕ 21. ЈУЛ И ОПШТИНСКА СЛАВА ПРЕПОДОБНА МАТИ ПАРАСКЕВА-СВЕТА ПЕТКА	2101-01		ДОДЕЛА ПРИЗНАЊА	БРОЈ ПРИЗНАЊА	0	0	0	0	0	4.600.000,00	0,00	0,00	4.600.000,00			

#### ***IV ИЗВРШАВАЊЕ БУЏЕТА***

##### ***Члан 12.***

У складу са Законом и Упутством за припрему Одлуке о II ребалансу буџета локалне власти за 2020.годину и пројекцијама за 2021. и 2022.годину,

##### ***Члан 13.***

За извршавање ове Одлуке, одговоран је председник општине. Наредбодавац за извршење буџета је председник општине.

##### ***Члан 14.***

Наредбодавац директних и индиректних корисника буџетских средстава је функционер (руководилац), односно лице које је одговорно за управљање средствима, преузимање обавеза, издавање налога за плаћање који се извршавају из средстава органа, као и за издавање налога за уплату средстава која припадају буџету.

##### ***Члан 15.***

За законито и наменско коришћење средстава распоређених овом Одлуком, одговорни су функционери, односно руководиоци директних и индиректних корисника буџетских средстава.

##### ***Члан 16.***

Орган управе надлежан за финансије обавезан је да редовно прати извршење буџета и најмање два пута годишње информисе председника општине (општинско веће), а обавезно у року од петнаест дана по истеку шестомесечног, односно деветомесечног периода.

У року од петнаест дана по подношењу извештаја из ст.1. овог члана (општинско веће) усваја и доставља извештај Скупштини општине.

Извештај садржи и одступања између усвојеног буџета и извршења и образложење великих одступања.

##### ***Члан 17.***

Одлуку о промени апропријације из општих прихода буџета и преносу апропријације у текућу буџетску резерву, у складу са чл.61. Закона о буџетском систему доноси Општинско веће.

##### ***Члан 18.***

Решење о употреби текуће буџетске и сталне буџетске резерве на предлог Одељења за привреду, пољопривреду, буџет и финансије доноси Општинско веће.

##### ***Члан 19.***

Одлуку о отварању буџетског фонда у складу са чл.64. Закона о буџетском систему доноси Општинско веће.

##### ***Члан 20.***

Општинско веће одговорно је за спровођење фискалне политике и управљање јавном имовином, приходима и примањима и расходима и издацима на начин који је у складу са Законом о буџетском систему.

Овлашћује се председник Општине да, у складу са чл.27 Закона о буџетском систему, може поднети захтев министарству надлежном за послове финансија за одобрење фискалног дефицита изнад утврђеног дефицита од 10%, уколико је резултат реализације јавних финансија.

**Члан 21 .**

Новчана средства буџета Општине, директних и индиректних корисника средстава тог буџета, као и других корисника јавних средстава који су укључени у консолидовани рачун трезора општине, воде се на консолидованом рачуну трезора.

**Члан 22 .**

Обавезе које преузимају директни корисници буџетских средстава морају одговорати апропријацији која им је за ту намену овом одлуком одобрена и пренета , а за обавезе преко 200.000,00 динара неопходна је сагласност Општинског већа.

Обавезе које планирају да преузимају индиректни корисници буџетских средстава морају одговорати апропријацији која им је за ту намену овом Одлуком одобрена а за обавезе преко 50 .000,00 динара по свакој апропријацији, кумулативно за годину, неопходна је сагласност Општинског већа , осим за сталне трошкове.

Изузетно корисници из ст.1. овог члана, у складу са чл.54. Закона о буџетском систему, могу преузети обавезе по уговору који се односи на капиталне издатке и захтева плаћање у више година, на основу предлога органа надлежног за послове финансија, уз сагласност општинског већа, а највише до износа исказаних у плану капиталних издатака из чл.4. ове одлуке.

Корисници буџетских средстава су обавезни, да пре покретања поступка јавне набавке за преузимање обавеза прибаве сагласност општинског већа. Корисник буџетских средстава, који одређени расход извршава из средстава буџета и из других прихода, обавезан је да измирење тог расхода прво врши из прихода из тих других извора.

Обавезе преузете у 20 20 .години у складу са одобреним апропријацијама у тој години, а неизвршене у току 20 20 .године, преносе се у 202 1 0.годину и имају статус преузетих обавеза и извршавају се на терет одобрених апропријацијама овом одлуком.

Обавезе дефинисане ставом 1. Овог члана се не односе на трошкове електричне енергије, телекомуникација и друге комуналне трошкове.

**Члан 23.**

Преузете обавезе и све финансијске обавезе морају бити извршене искључиво на принципу готовинске основе са консолидованог рачуна трезора, осим ако је законом односно актом Владе предвиђен другачији метод.

**Члан 24 .**

Корисници буџетских средстава преузимају обавезе само на основу писаног уговора или другог правног акта, уколико законом није друкчије прописано.

Плаћање из буџета неће се извршити уколико нису поштоване процедуре утврђене чланом 56. ст.3. Закона о буџетском систему.

**Члан 25 .**

Корисници буџетских средстава приликом додељивања уговора о набавци добара, пружању услуга или извођењу грађевинских радова, морају да поступе у складу са Законом о јавним набавкама ("Службени гласник РС", бр.124/2012).

Јавна набавка мале вредности, у смислу чл.39. Закона о јавним набавкама сматра се набавка истоврсних добара, услуга или радова, чија је укупна процењена вредност на годишњем нивоу нижа од 5 .000.000 динара.

**Члан 26 .**

Обавезе према корисницима буџетских средстава извршавају се сразмерно оствареним примањима буџета. Ако се у току године примања смање, издаци буџета извршаваће се по приоритетима, и то: обавезе утврђене законским прописима на постојећем



нивоу и минимални стални трошкови неопходни за несметано функционисање корисника буџетских средстава.

#### **Члан 27.**

Средства распоређена за финансирање расхода и издатака корисника буџета, преносе се на основу њиховог захтева у складу са одобреним квотама у тромесечним плановима буџета.

Уз захтев, корисници су дужни да доставе комплетну документацију за плаћање (копије).

#### **Члан 28.**

Новчана средства на консолидованом рачуну трезора могу се инвестирати у 2018 .години, само у складу са чл.10. Закона о буџетском систему, при чему су, у складу са истим чланом Закона, председник општине, односно лице које он овласти, одговорни су за ефикасност и сигурност тог инвестирања.

#### **Члан 29.**

Општинско веће донеће програм рационализације којим ће обухватити све кориснике јавних средстава, укључујући и одређене критеријуме за извршење тог програма, и о томе обавестити скупштину општине.

Корисник буџетских средстава не може, без предходне сагласности председника општине, засновати радни однос са новим лицима до краја 2020 .године, уколико средства потреба за исплата плата тих лица нису обезбеђена у оквиру износа средстава која су, у складу са овом одлуком предвиђена за плате том буџетском кориснику и програмом рационализације из ст.1. овог члана.

#### **Члан 30.**

Директни и индиректни корисници буџетских средстава у 2020 .години обрачунату исправку вредности нефинансијске имовине исказују на терет капитала, односно не исказују расход амортизације и употребе средстава за рад.

#### **Члан 31.**

Корисници буџетских средстава пренеће на рачун извршења буџета до 31.децембра 2020 .године, средства која нису утрошена за финансирање расхода у 202019 .години, која су овим корисницима пренета у складу са Одлуком о ребалансу буџета Општине Рача за 2020 .годину.

#### **Члан 32.**

Изузетно, у случају да се у буџету Општине Рача из другог буџета (Републике, Покрајине, друге општине) одреде актом наменска трансферна средства, укључујући и наменска трансферна средства за надокнаду штета услед елементарних непогода, као и у случају оговарања донације, чији износи нису могли бити познати у поступку доношења ове одлуке, орган управе надлежан за финансије на основу тог акта отвара одговарајуће апропријације за извршавање расхода по том основу, у складу са чл. 5. Закона о буџетском систему.

#### **Члан 33.**

Плаћање са консолидованог рачуна трезора за реализацију обавеза других корисника јавних средстава, у смислу Закона о буџетском систему, који су укључени у систем консолидованог рачуна трезора, неће се вршити уколико ови корисници нису добили сагласност на финансијски план на начин прописан законом, односно актом Скупштине општине и уколико тај план нису доставили Управи за трезор.

**Члан 34 .**

У буџетској 2020 .години неће се вршити обрачун и исплата божићних, годишњих и других врста накнада и бонуса предвиђених посебним и појединачним колективним уговорима, за директне и индиректне кориснике средстава буџета, осим јубалних награда за запослене који су то право стекли у 2020 .години.

**Члан 35 .**

Корисник буџетских средстава, који одређени расход и издатак извршава из других извора прихода и примања, који нису опште прихода буџета (извор 01-Приходи из буџета), обавезе може преузимати само до нивоа остварења тих прихода или примања, уколико је ниво остварених прихода и примања мањи од одобрених апропријација.

Корисник буџетских средстава код кога у току године дође до умањења одобрених апропријација из разлога извршења принудне наплате, за износ умањења предузеће одговарајуће мере у циљу прилагођавања преузете обавезе, тако што ће предложити умањење обавезе, односно продужење уговорног рока за плаћање или отказати уговор.

**Члан 36 .**

Приоритет у извршавању расхода за робе и услуге корисника буџетских средстава имају расходи за сталне трошкове, трошкове текућих поправки и одржавања и материјал.

Корисници буџетских средстава дужни су да обавезе настале по основу сталних трошкова, трошкова текућих поправки и одржавања, материјала, као и по основу капиталних издатака измире у року утврђеном законом који регулише рокове измирења новчаних обавеза у комерцијалним трансакцијама.

**Члан 37.**

Ову одлуку објавити у Службеном гласнику општине Рача.

**Члан 38 .**

Ова Одлука ступа на снагу нареденог дана, од дана објављивања, у Службеном гласнику општине Рача.

СКУПШТИНА ОПШТИНЕ РАЧА

Број: 020-19/2020-I-01  
Дана: 14.05.2020. године

ПРЕДСЕДНИК  
СКУПШТИНЕ ОПШТИНЕ РАЧА  
Душан Ђоковић, с.р.

На основу члана 40. став 1. тачка 55) Статута општине Рача („Службени гласник општине Рача“, број 3/2019), Скупштина општине Рача, на својој седници одржаној 14.05.2020. године, на предлог Општинског већа општине Рача, донела је:

### О Д Л У К У

1. Даје се сагласност на измену и допуну Финансијског плана и програмских активности Црвеном крсту Рача за 2020.годину, за други ребаланс буџета општине Рача за 2020. годину, број 44-2/20 од 08.05.2020. године.

2. Одлуку објавити у Службеном гласнику општине Рача.

### СКУПШТИНА ОПШТИНЕ РАЧА

Број: 020-20/2020-I-01  
Дана: 14.05.2020. године

ПРЕДСЕДНИК  
СКУПШТИНЕ ОПШТИНЕ РАЧА  
Душан Ђоковић, с.р.

На основу члана 40. став 1. тачка 6) Статута општине Рача („Службени гласник општине Рача“, број 3/2019), Скупштина општине Рача, на својој седници одржаној 14.05.2020. године, на предлог Општинског већа општине Рача, донела је:

### О Д Л У К У

#### **О ФИНАНСИРАЊУ ТРОШКОВА ПРЕВОЗА УЧЕНИКА СРЕДЊЕ ШКОЛЕ "ЂУРА ЈАКШИЋ" ИЗ РАЧЕ ИЗ СРЕДСТАВА БУЏЕТА ОПШТИНЕ РАЧА ЗА 2020. ГОДИНУ**

##### **Члан 1.**

Овом Одлуком утврђује се начин финансирања трошкова превоза ученика Средње школе "Ђура Јакшић" из Раче (у даљем тексту: Средња школа) из средстава буџета општине Рача, 2020. годину.

##### **Члан 2.**

Из средстава буџета општине Рача за 2020. годину, финансираће се превоз редовних ученика Средње школе, без обзира на њихово пребивалиште.

Под финансирањем из става 1. овог члана подразумева се обезбеђивање средстава из буџета општине Рача за 2020. годину, за ангажовање возача, до висине средстава на које се не примењује Закон о јавним набавкама, куповину горива, такође до висине средстава на које се не примењује Закон о јавним набавкама и новчану надокнаду за ученике који нису обухваћени организованим превозом, у висини од 100 % цене месечне карте у јавном саобраћају.

Наведена средства из става 2. овог члана предвиђена су Финансијским планом Средње школе за 2020. годину и Одлуком о другом ребалансу буџета општине Рача за буџетску 2020. годину, програмска класификација 2003, Пројекат: 2003-1 Учешће школе у трошковима превоза ученика, функција 920, позиција 105/0.

##### **Члан 3.**

Средња школа ће самостално у складу са својим актима донетим у складу са законом и подзаконским актима који регулишу ту област, одредити на којим релацијама ће се спроводити

превоз ученика и у којим временским терминима и којим ученицима, који нису обухваћени превозом, ће се исплаћивати новчана надокнада и на који начин.

#### **Члан 4.**

За извршење и реализацију ове Одлуке надлежни су Општинска управа општине Рача и општина Рача која се обавезује да Средњој школи уступи на коришћење минибус који поседује.

#### **Члан 5.**

Одлука ступа на снагу наредног дана од дана објављивања у "Службеном гласнику општине Рача".

### **СКУПШТИНА ОПШТИНЕ РАЧА**

Број: 020-22/2020-I-01  
Дана: 14.05.2020. године

**ПРЕДСЕДНИК**  
**СКУПШТИНЕ ОПШТИНЕ РАЧА**  
Душан Ђоковић, с.р.

На основу члана 61. Закона о јавним предузећима ("Сл. гласник РС", број 15/2016 и 88/2019) и члана 40. став 1. тачке 55) Статута општине Рача ("Сл. гласник општине Рача", број 3/2019), Скупштина општине Рача, на својој седници одржаној 14.05.2020. године, на предлог Општинског већа Општине Рача, донела је:

### **О Д Л У К У** **О ДАВАЊУ САГЛАСНОСТИ НА ТРЕЋУ ИЗМЕНУ ПОСЕБНОГ ПРОГРАМА** **КОРИШЋЕЊА СРЕДСТАВА ИЗ БУЏЕТА ОПШТИНЕ РАЧА ЈАВНОГ** **КОМУНАЛНОГ ПРЕДЗЕЋА „ РАЧА“ ИЗ РАЧЕ**

#### **Члан 1.**

Јавном комуналном предузећу „Рача“ из Раче даје се сагласност на Трећу измену Посебног програма коришћења субвенција из буџета општине Рача за 2020. годину, број 131 од 08.05.2020. године.

#### **Члан 2.**

Одлука ступа на снагу наредног дана од дана објављивања у Службеном гласнику општине Рача.

### **СКУПШТИНА ОПШТИНЕ РАЧА**

Број: 020-23/2020-I-01  
Дана: 14.05.2020. године

**ПРЕДСЕДНИК**  
**СКУПШТИНЕ ОПШТИНЕ РАЧА**  
Душан Ђоковић, с.р.

## ТРЕЋА ИЗМЕНА ПОСЕБНОГ ПРОГРАМА КОРИШЋЕЊА СУБВЕНЦИЈА ИЗ БУЏЕТА ОПШТИНЕ РАЧА

### 1. УВОД

ЈКП "Рача" планира да у 2020. години користи субвенције из буџета општине Рача по основу заосталих потраживања из 2019 године и то за;

- Израда графостанице 10/04 кв у Доњој Рачи,
- Пружање услуга стручног надзора над извођењем радова на изградњи ППОВ насеља Рача, Доња Рача и Адровац,
- Текућа потрошња (исплата заосталих зарада, порез на имовину за 2019. годину, накнада рада надзорног одбора, накнада трошкова за долазак и одлазак са посла за и накнаде по уговорима на одређено време и заостала дуговања добављачима).

Планирана средстав по основу субвенција из буџета општине Рача за 2020 годину су на основу израде пројектно техничке документације, извођење радова на дренажном систему за одводњавање подземних вода на ППОВ и радови на спљном уређењу платоа на пливачким базенима у Рачи..

Посебним програмом коришћења субвенција (друга измена) по основу заосталих потраживања за 2019 годину предвиђена су средства у износу од **10.211.666,99** динара, а по основу субвенција планираних програмом пословања и улагања у развој комуналних делатности у 2020. годину износ од **17.814.138,90** динара што укупно износи **28.025.805,89** динара.

Јавно комунално предузеће "Рача" жели да постане модерно, савремено предузеће, технички опремљено на завидном нивоу, са кадровском структуром обученом за обављање свих послова и радних задатака.

Садашњи правни статус Јавног комуналног предузећа "Рача" заснован је на Одлуци о усклађивању пословања Јавно комуналног предузећа "Рача" са Законом о јавним предузећима бр. 020-111/2018-I-01 од 23.08.2018. године и Статутом јавног комуналног предузећа "Рача" Рача број 313 од 12.09.2018. године. Уписано је у суд. рег. код Трговинског суда у Крагујевцу под бр. рег. улошка 1-622-00 и решењем бр. 724/898 од 25.12.1989. год. за обављање послова од општег интереса којима се остварује и обезбеђују законом утврђена права грађана и општине Рача:

- Снабдевање водом за пиће;
- пречишћавање и одвођење атмосферских и отпадних вода;
- управљање пијацама;
- одржавање водотокова другог реда;
- одржавање површина јавног саобраћаја (путног земљишта, паркинг простора);,
- санација дивљих депонија;
- одржавање јавних зелених површина и чишћење површина јавне намене;
- обележавање ознака на путевима ( хоризонтална сигнализација);
- Постављање ограда на путевима и саобраћајних знакова ( опрема пута и вертикална саобраћајна сигнализација);
- Насипање, поправка и реконструкција некатегорисаних путних праваца;
- Појачано одржавање општинских путева;
- Редовно одржавање општинских путева (летње и зимско);
- остале активности комуналног карактера које су наведене у акту о оснивању.

## **2. ПЛАНИРАНА СРЕДСТВА ЗА СУБВЕНЦИЈЕ**

Планирана средства Посебним програмом коришћења субвенција по основу заосталих потраживања за 2019 годину и субвенција планираних програмом пословања и улагања у развој комуналних делатности у 2020. износи **28.025.805,89** динара:

Редни број	Опис	Укупна вредност
1.	<b>Израда трафостанице 10/04 кв у Доњој Рачи (заостало потраживање)</b>	<b>2.887.089.,78</b>
2.	<b>Пружање услуга стручног надзора над извођењем радова на изградњи ППОВ насеља Рача, Доња Рача и Адровац. (заостало потраживање)</b>	<b>129.216,56</b>
3.	<b>Текућа потрошња (исплата заосталих зарада , порез на имовину за 2019. годину, накнада рада надзорног одбора, накнада трошкова за долазак и одлазак са посла и накнаде по уговорима на одређено време и заостала дуговања добављачима). (заостало потраживање)</b>	<b>7.195.360,65</b>
4.	<b>Израда пројектно-техничке документације</b>	<b>5.000.000,00</b>
5.	<b>Дренажни систем</b>	<b>9.214.138,90</b>
6.	<b>Извођење радова на спољашњем уређењу платоа на пливачким базенима у Рачи</b>	<b>3.600.000,00</b>
	<b>Укупно</b>	<b>28.025.805,89</b>

1. **2.887.089,78 (заостало потраживање)** динара по окончаној ситуацији 3219-37 од 30.08.2019 ( уговор број 194 од 28.05.2019. године ) за изведене радове : Израда трафостанице 10/04 кв у Доњој Рачи.

2. **129.216,56 (заостало потраживање)** динара по рачунима 49-2019 и 64-19 ( уговор број 301 од 29.08.2018. године ) за услуге **Пружање услуга стручног надзора над извођењем радова на изградњи ППОВ насеља Рача, Доња Рача и Адровац.**

3. **7.195.360,65 (заостало потраживање)** динара **Текућа потрошња** (исплата заосталих зарада за, порез на имовину за 2019. годину, накнада рада надзорног одбора, накнада трошкова за долазак и одлазак са посла и накнаде по уговорима на одређено време и заостала дуговања добављачима)

4. **5.000.000,00 - Израда пројектно-техничке документације** за израду пројектно-техничке документације по Програму пословања и улагања у развој комуналних делатности у 2020 години.

5. **9.214.138,90 - Радови на дренажном систему систем** за одводњавање подземних вода.

6. **3.600.000,00 - Извођење радова на спољашњем уређењу платоа на пливачким базенима у Рачи**-радове је потребно реализовати из безбедоносних и естетских разлога, да би посетиоци-крајњи корисници били задовољни.

**3. ДИНАМИКА КОРИШЋЕЊА СРЕДСТВА ЗА СУБВЕНЦИЈЕ**

Редни број	Опис	Коришћење по кварталу 2020. Године			
		I	II	III	IV
1.	Израда трафостанице 10/04 кв у Доњој Рачи (заостало потраживање)		X		
2.	Пружање услуга стручног надзора над извођењем радова на изградњи ППОВ насеља Рача, Доња Рача и Адровац (заостало потраживање)		X		
3.	Текућа потрошња (заостало потраживање)		X		
4.	Израда пројектно-техничке документације		X	X	
5.	Дренажни систем		X	X	
6.	Извођење радова на спољашњем уређењу платоа на пливачким базенима у Рачи		X	X	

**4. ДИНАМИКА ПОВЕЋАЊА ЕФИКАСНОСТИ УНУТРАШЊИХ ПРОМЕНА**

Јавно комунално предузеће "Рача" – Рача због неекономских цена воде и канализације као и због слабе наплате својих потраживања није у могућности да из сопствених прихода обезбеди неопходна средства за израду неопходне пројектно-техничке документације. Како би ЈКП "Рача" несметано обављало све поверене послове од стране оснивача као и од стране трећих лица потребно је усвојити наведени Посебан програм коришћења субвенција из буџета општине Рача за 2020 годину.

Реализацијом овог плана улазимо у озбиљну активност у циљу решавања проблема на водоводној и канализационој мрежи што доводи до смањења губитака и трошкова одржавања као и обезбеђивање довољне количине воде за пиће. Реализацијом тачке 6 овог Програма - **Извођење радова на спољашњем уређењу платоа на пливачким базенима у Рачи** очекујемо да лепшим простором и бољим условима за одмор и рекреацију посетилаца, посећеност пливачких базена порасте и да после низа година пословања пливачких базена са губитком коначно у овој сезони остваримо добит у пословању на пливачким базенима.

ЈАВНО КОМУНАЛНО ПРЕДУЗЕЋЕ "РАЧА"

Број: 131  
Дана: 08.05.2020. године

ДИРЕКТОР ЈКП "РАЧА"  
Дејан Вељковић, с.р.

На основу члана 27. став 6. Закона о планирању и изградњи („Сл. гласник РС“, бр. 72/2009, 81/2009-испр., 64/10-одлука УС, 24/2011, 121/2012, 42/2013–одлука УС, 50/2013-одлука УС, 98/2013-одлука РС, 132/2014, 145/2014, 83/2018, 31/2019, 37/2019-др. закон и 9/2020) Скупштина општине Рача, на својој седници одржаној 14.05.2020. године, на предлог Општинског већа општине Рача, донела је:

**О Д Л У К У**  
**о првој измени и допуни одлуке**  
**о продужетку рока за израду Плана детаљне регулације зоне "Центар" у Рачи**

Члан 1.

У члану 1. после става 1. додаје се нови став 2. који гласи:

„Забрањује се изградња и доградња објеката у обухвату плана, чије су границе дефинисане Одлуком о изради Плана детаљне регулације зоне "Центар" у Рачи бр.020-37/2019-I-01 од 03.05.2019.године у периоду од 12 месеци од дана доношења Одлуке о продужетку рока за израду Плана детаљне регулације зоне "Центар" у Рачи број 20-99/2019-I-01 од 15.10.2019.године, осим за инфраструктурне објекте и објекте јавне намене у јавној својини.“

Члан 2.

Ова Одлука ступа на снагу наредног дана од дана објављивања у "Службеном гласнику општине Рача".

О б р а з л о ж е њ е

Правни основ за доношење Одлуке о првој измени и допуни одлуке о продужетку рока за израду Плана детаљне регулације зоне "Центар" у Рачи, садржан је у члану 27. став 6. Закона о планирању и изградњи („Сл. гласник РС“, бр. 72/2009, 81/2009-испр., 64/10-одлука УС, 24/2011, 121/2012, 43/2013–одлука УС, 50/2013-одлука УС, 98/2013-одлука РС, 132/2014, 145/2014, 83/2018, 31/2019, 37/2019-др. Закон и 9/2020), којим се прописује забрана изградње и доградње објеката до усвајања плана, односно најдуже 12 месеци од дана доношења одлуке о продужетку рока за израду Плана детаљне регулације зоне "Центар" у Рачи број 20-99/2019-I-01 од 15.10.2019.године.

Разлог за доношење ове одлуке је побољшање услова за планирање садржаја у обухвату предметног плана који се израђује.

СКУПШТИНА ОПШТИНЕ РАЧА

Број: 020-25/2020-I-01  
Дана: 14.05.2020. године

ПРЕДСЕДНИК  
СКУПШТИНЕ ОПШТИНЕ РАЧА  
Душан Ђоковић, с.р.



На основу члана 2. став 1. тачка 8. Закона о путевима („Службени гласник Републике Србије“ број 41/2018, и 95/2018-др.закон), члана 20. став 1. тачка 3. Закона о локалној самоуправи („Сл.гласник РС“, 129/2007, 83/2014-др. закон , 101/2016-др.закон и 47/2018), члана 15. став 1. тачка 3. Статута Скупштина општине Рача („Сл. гласник општине Рача“ број 3/2019), члана 2. став 1. алинеја 3. Одлуке о општинским путевима, улицама и некатегорисаним путевима („Службени гласник општине Рача“ број 20/2017 и 25/2017), Скупштина општине Рача, на својој седници одржаној 14.05.2020. године, на предлог Општинског већа општине Рача, донела је:

## О Д Л У К У

1. Проглашава се некатегорисаним путем део катастарске парцела бр. 531/2 К.О. Сепци, уписана у ЛН. бр. 896 К.О. Сепци у ширини 6.90 метара у дужини од 288 метара што је дефинисано техничким извештајем Агенције за геодетске услуге Гео Старт бр.955-031-29610/2019 од 14.10.2019. год. и то:
  - На кп.бр. 531/2 у КО Сепци налази се пут насут каменом просечне ширине 6.90м и дужине од 298м који се пружа правцем североисток-југозапад поред кп.бр. 531/1 од општинског пута на кп.бр. 3510 до пута означеног као кп.бр.3512 у КО Сепци;
  - Наведени пут је на скици представљен детаљним тачкама од 1 до 7 и има следеће димензије:
    - Од детаљне тачке 1 до детаљне тачке 2 у дужини од 8.25 м
    - Од тачке 2 до тачке 3 у дужини од 10.06м у ширини од 6.39м управно на међу са кп.бр. са 531/1
    - Од тачке 3 до 4 у дужини од 68.21м у ширини од 6.93м управно на међу са кп.бр.351/1
    - Од тачке 4 до 5 у дужини од 69.99м у ширини од 6.91м управно на међу са кп.бр.351/1
    - Од тачке 5 до 6 у дужини од 70м у ширини од 7.02м управно на међу са кп.бр.351/1
    - Од тачке 6 до 7 у дужини од 60.22м у ширини од 6.90м управно на међу са кп.бр.351/1
    - Од тачке 7 до 8 у дужини од 3.13м, даље до тачке 9 у дужини од 4.70м у и до међе са кп.бр.351/1, а поред пута 3512 у ширини од 15.44 м, где се завршава опис фактичког стања пута.
2. Некатегорисани пут се протеже од Општинског пута на кп. бр. 3510 К.О. Сепци до пута означеног као кп 3512 у КО Сепци.
3. Одлука ступа на снагу даном доношења и објављивања у „Службеном гласнику општине Рача“.
4. Даном ступања на снагу ове одлуке престаје да важи одлука бр. 020-110/2019-1-01 од 05.11.2019. године.

## Образложење

Чланом 2. став 1. тачка 8. Закона о путевима („Службени гласник Републике Србије“ број 41/2018, и 95/2018 ) прописано је да је некатегорисани пут саобраћајна површина која је

доступна већем броју разних корисника, коју надлежни орган прогласи некатегорисаним путем и која је уписана у катастар непокретности као некатегорисани пут.

Наведена катастарска парцела је према уписаном начину коришћења пољопривредно земљиште а према техничком извештају Агенције за геодетске услуге Гео Старт и Изјави одговорног лица Агенције део наведене парцеле по фактичком стању на лицу места је некатегорисани пут и представља катастарску парцелу у јавној својини Републике Србије.

Део катастарске парцеле која је предмет ове Одлуке се користи као путно земљиште, односно према фактичком стању на терену је пут који се протеже од Општинског пута на кп. бр. 3510 К.О. Сепци до пута означеног као кп 3512 у КО Сепци.

На основу напред наведеног одлучено је као у изреци ове Одлуке.

## СКУПШТИНА ОПШТИНЕ РАЧА

Број: 020-26/2020-I-01  
Дана: 14.05.2020. године

ПРЕДСЕДНИК  
СКУПШТИНЕ ОПШТИНЕ РАЧА  
Душан Ђоковић, с.р.

На основу члана 60. Закона о превозу путника у друмском саобраћају („Службени гласник РС“, бр. 68/2015, 41/2018, 44/2018-др.закон, 83/2018, 31/2019 и 9/2020 ) и члана 20. и 32. Закона о локалној самоуправи („Службени гласник РС“, број 129/2007,83/2014-др.закон,101/2016-др.закон и 47/2018), члана 40. Сатута општине Рача („Сл. гласник општине Рача“, број 3/19), Скупштина општине Рача, на својој седници одржаној 14.05.2020. године, на предлог Општинског већа општине Рача, донела је:

### ОДЛУКУ О ОДРЕЂИВАЊУ АУТОБУСКИХ СТАЈАЛИШТА НА ТЕРИТОРИЈИ ОПШТИНЕ РАЧА

#### І ОПШТЕ ОДРЕДБЕ

##### Члан 1.

Овом Одлуком уређује се начин одређивања локације, изградње и одржавања аутобуских стајалишта на територији општине Рача.

##### Члан 2.

Аутобуско стајалиште је изграђен простор ван коловоза или прописано обележена површина на коловозу, намењена за заустављање аутобуса и за укрцавање и искрцавање путника и утовар и истовар пртљага ( у даљем тексту) стајалишта у линијском превозу путника.

#### ОДРЕЂИВАЊЕ ЛОКАЦИЈА АУТОБУСКИХ СТАЈАЛИШТА

##### Члан 3.

Локацију за изградњу нових стајалишта одређује орган који управља саобраћајницом поред које се изграђује стајалиште.

Предлог локација за изградњу нових стајалишта могу поднети Месне заједнице, групе грађана или заинтересовани превозници. Предлог локација за изградњу нових стајалишта подноси се Јавном предузећу за управљање и развој инфраструктурних објеката.

Аутобуско стајалиште не може да се гради на унутрашњим странама кривине пута, на местима где је извучена пуна линија на средини коловоза, односно у зонама које су на путу обележене саобраћајним знацима опасности.

#### **Члан 4.**

Аутобуско стајалиште мора имати прописане ознаке и изграђену, односно означену саобраћајну површину за заустављање аутобуса, извод из реда вожње.

Извод из реда вожње на аутобуском стајалишту дужан је поставити превозник.

Послове изградње и одржавања аутобуских стајалишта на општинским путевима и улицама обавља Јавно предузеће за управљање и развој инфраструктурних објеката а аутобуска стајалишта на државном путу изграђују се уз сагласност управљача пута на предлог општине или превозника који обавља линијски превоз путника.

#### **Члан 5.**

Да би се аутобуско стајалиште сматрало стајалиштем мора имати пратећу документацију којом се потврђује испуњеност услова прописаним Законом о безбедности саобраћаја и правилником о ближим саобраћајно техничким и другим условима за изградњу, одржавање и експлоатацију аутобуских стајалишта

Уколико се аутобуско стајалиште изграђује на предлог превозника који обавља линијски превоз путника трошкове изградње аутобуског стајалишта сноси превозник.

### **СПИСАК УТВРЂЕНИХ АУТОБУСКИХ СТАЈАЛИШТА НА ТЕРИТОРИЈИ ОПШТИНЕ РАЧА**

#### **Члан 6.**

Приликом утврђивања назива аутобуског стајалишта, узимају се у обзир раније опште прихваћени називи, усвојени називи за део насељеног места или називи објеката који се налазе у њиховој непосредној близини.

Утврђују се аутобуска стајалишта за линијски превоз путника

1. Сараново- Храст
2. Сараново - Цезвар
3. Ђурђево- Пошта-продавница
4. Ђурђево-Беара
5. Вишевац –Црква
6. Вишевац –Дом културе
7. Рача-аутобуска станица
8. Вучић-школа
9. Вучић-скретање за поље
10. Сипић- Висак
11. Велико Крчмаре –два спомена
12. Велико Крчмаре-скретање за центар
13. Мало Крчмаре-продавница
14. Мало Крчмаре-запис
15. Војиновац-игралиште
16. Војиновац-Глишићи
17. Војиновац-скретање за В.Крчмаре
18. Бошњане-Вулетић

19. Бошњане-игралиште
20. Бошњане-Домановићи, Мићковићи
21. Бошњане- Велика Бара
22. Доња Рача-Два Багрема
23. Доња Рача-Дом
24. Доња Рача-раскрсница ул.Старо село и Видивданске

## НАДЗОР

### Члан 7.

Послове надзора који су у надлежности општине врши општинска управа, преко надлежне инспекције.

У вршењу инспекцијског надзора, општински инспектор има права, дужности и овлашћења која су му поверена Законом о превозу путника у друмском саобраћају.

## КАЗНЕНЕ ОДРЕДБЕ

### Члан 8.

Новчаном казном у износу од 150.000 динара казниће се правно лице:

- 1) Које не извршава обавезу у погледу изградње, одржавања и обележавања стајалишта прописана из члана 4. Став 1. Одлуке и члана 5 Одлуке
- 2) Новчаном казном у износу од 25.000 динара казниће се одговорно лице у правном лицу, за прекршај из члана 4. став 1 и и члана 5 ове Одлуке

### Члан 9.

Ова Одлука ступа на снагу осмог дана од дана објављивања у „Службеном гласнику општине Рача

## Образложење

Правни основ за доношење ове Одлуке су члан 60. Закона о превозу путника у друмском саобраћају („Сл.гласник РС“ бр.68/15, 41/18, 44/18, 83/18 и 31/19)и члана 37. Статута Општине Рача ("Службени гласник Општине Рача " бр. 3/19).

Разлог за доношење Одлуке је усклађивање са одредбама новог Закона о превозу путника у друмском саобраћају („Сл.гласник РС“ бр.68/15, 41/18, 44/18, 83/18 и 31/19).

## СКУПШТИНА ОПШТИНЕ РАЧА

Број: 020-27/2020-I-01  
Дана: 14.05.2020. године

ПРЕДСЕДНИК  
СКУПШТИНЕ ОПШТИНЕ РАЧА  
Душан Ђоковић, с.р.

На основу члана 55. став 5. Закона о водама ("Службени гласник РС", број 30/10, 93/2012, 101/16, 95/2018 и 95/2018-др.закон), члана 40. тачке 33. Статута општине Рача ("Сл. гласник општине Рача", број 3/2019), а по прибављеном мишљењу ЈВП „Србијаводе“ ВПЦ „Морава“ Ниш, број 1912/1 од 17.03.2020. године, на предлог Општинског већа општине Рача, на седници одржаној дана 14.05.2020. године донела је:

## **ЛОКАЛНИ ОПЕРАТИВНИ ПЛАН ЗА ОДБРАНУ ОД ПОПЛАВА ЗА ВОДЕ II РЕДА НА ТЕРИТОРИЈИ ОПШТИНЕ РАЧА У 2020. ГОДИНИ**

### **I ОПШТИ ДЕО**

#### **I -1 ПРАВНИ ОСНОВ ЗА ИЗРАДУ ПЛАНА**

Правни основ за доношење Локалног оперативног плана за одбрану од поплава за воде II реда на територији општине Рача за 2020. годину, садржан је у одредби члана 55. став 5. Закона о водама ("Службени гласник РС", број 30/10, 93/2012, 101/16, 95/18 и 95/18-др.закон), према којој надлежни орган јединице локалне самоуправе, уз прибављено мишљење јавног водопривредног предузећа доноси Оперативни план за одбрану од поплава за воде II.

Чланом 55. став 6. Закона о водама прописано је да Оперативни план нарочито садржи: податке потребне за ефикасно спровођење одбране од поплава, критеријуме за проглашавање одбране од поплава, имена руководиоца и називе субјеката одбране од поплава, начин узбуђивања и обавештавања. Такође истим чланом Закона о водама прописано је да се Оперативни план доноси, у складу са Општим планом и Оперативним планом за воде I реда, за период од једне године, најкасније 30 дана од дана доношења оперативног плана за воде I реда.

Уредбом Владе Републике Србије утврђен је Општи план за одбрану од поплава („Службени гласник РС“ број 18/2019). Овим планом утврђено је:

- мере које се морају предузети превентивно и у периоду наилаaska великих вода (спољних и унутрашњих) и нагомилавања леда на водотоку,
- начин институционалног организовања одбране од поплаве, дужности, одговорности и овлашћења руководиоца одбране, институција и других лица надлежних за одбрану од поплава,
- начин осматрања и евидентирања хидролошких и других података,
- прогноза појава, обавештавања и други подаци.

Наредбом Владе РС утврђен је Оперативни план за одбрану од поплава за 2020. годину („Службени гласник РС“ број 91/2019).

Одбрана од поплава на водама I реда организује се и спроводи у складу са Оперативним планом за одбрану од поплава за 2020. годину, који је донео Министар пољопривреде, шумарства и водопривреде дана 10. 12. 2019. године, а ступио је на снагу 01. 01. 2020. године („Службени гласник РС“ број 91/2019 од 24.12.2019.г.).

#### **I-2 ГЕОГРАФСКИ ПОЛОЖАЈ, ПРИРОДНИ ЧИНОЦИ И РЕСУРСИ**

##### **Географски положај**

Општина Рача је једна од седам општина Шумадијског округа, налази се у средишњем делу Србије. По пространству своје територије од 216 км<sup>2</sup>, рачанској општини припада само 9,04% укупне површине Шумадијског округа и она заузима пето место у округу испред општина Баточине и Лапова.

На територији Рачанске општине, поред варошице Рача, налази се и седамнаест сеоских насеља.

Положај рачанске општине одређен је координатама између 44<sup>0</sup>06'10" (најужнија тачка на Собовици у атару села Војиновца) и 44<sup>0</sup>17'10" (најсевернија тачка у Горњем пољу у селу Сепци) северне географске ширине и 20<sup>0</sup>49'00" (најзападнија тачка западно од коте 205 м у селу Сараново) и 21<sup>0</sup>03'30" (најисточнија тачка у долини реке Раче, која је истовремено и најнижа тачка општине) источне географске дужине ( по Гриничу).

Преко територије Рачанске општине води шумадијски попречни савремени асфалтни магистрални пут број 4 (државни пут I реда) Марковац - Рача – Наталинци - Топола-Аранђеловац - Лазаревац, који спаја Ауто-пут на истоку са Ибарском магистралом на западу. Са овим природним

путем који води долинама реке Раче и Јасенице, Правца И-3, У Рачи се укршта пут регионалног значаја бр.109, Смед.Паланка-Рача-Церовац, где излази на магистрални пут Топола-Крагујевац. Друмске саобраћајнице које пролазе средином општине дају јој транзитни значај јер представљају важну везу између Великоморавске удолине и Колубарске долине.

## Рељеф

Рељеф општине је представљен типичним шумадијским валовито-брежуљкастим тереном, тако да на низију долази 45,8% (око 99 км<sup>2</sup>) а на брдски рељеф 54,2% (117км<sup>2</sup>). Три четвртине рачанске општине има нагиб 15<sup>0</sup>, од чега на нагиб од 5<sup>0</sup> долази око 70км<sup>2</sup>. Што се тиче експозиције рељефа присојне експозиције обухватају 35% а осојне око 65% површине општине.

На територији општине највиша тачка је брдо Голубица са врхом Висак, висине 396 метара. Најнижа тачка се налази у североисточном граничном делу општине у алувијалној равни реке Раче, на асолутној надморској висини 112 м (ушће Доловског потоку у реку Рачу).

Општини Рача припада крајњи северни део шумадијског округа, тј. делови реке Раче и Јасенице, области које пружају разнолике природне и привредне могућности. Типови земљишта на подручју општине Рача, условљени су рељефом, геолошким саставом подлоге и климатским приликама, у долинама реке Јасенице и Раче заступљен је алувијум, на терасама и нижем побрђу преовлађује смоница, а на вишем побрђу општине гајњача.

## Воде

Река Рача извире југозападно од територије општине испрод брда Светиње (450 м) у селу Чумићу на 410 м надморске висине а улива се у В. Мораву источно од Марковца на 96 м надморске висине., према томе укупан пад Раче је 314 м а просечан пад је 6,8%. Од изворишта Рача тече према истоку у Горње Јарушице одакле креће према североистоку и северу где улази на рачанску територију код Доњих Јарушица. Овај правац задржава до села Ђурђева где прави лакат и скреће према истоку до Вишевца, а потом тече према југоистоку до варошице Раче, одакле углавном има источни правац до напуштања рачанске територије код села Доња Рача. Код уласка у рачанску територију у насељу Д. Јарушице ток реке је на око 200м над.висине а код Доње Раче при изласку на око 112 м нд.висине. Према томе на дужини од око 30 км пад реке Раче је око 88 м, међутим стварни падови се крећу између 0,5 и 1м на километар дужине. Од варошице Раче она има карактер праве равничарске реке са изразито вијугавим током, плитким коритом и са много растиња.

На територији рачанске општине река Рача има пет левих и шест десних притока. Лево притоке су: Гочобијски поток (око 3км) и Јабуковачки поток (око 2км) у Д. Јарушицама, Лукањски поток (око 5км) у Ђурђеву, Бошњански поток (око 6 км), протиче кроз Бошњане и Адровац, Доловски поток (око 5,5 км) чини границу општине према великопланској општини. Са десне у Рачу се уливају Крчмара (око 12 км), Мучибаба (око 5 км), Изиповац (око 3,5 км), Поповићки поток (око 4 км), Миращевачки поток (око 10 км) и Сипићки поток (око 11 км).

Највећа и најдужа десна притока Раче, на територији општине је Крчмара, која извире са површине Собовице на надморској висини од 240м. Она има скоро меридијански правац Ј-С и улива се у Рачу код села Борци.

Јасеница, највећа и најбогатија водом река у Шумадији, протиче северозападним делом територије рачанске општине кроз села Сараново и Сепце, правцем ЈЗ-СИ. Тече са падине Рудника од главног извора Теферича до ушћа у Велику Мораву код Орашја, дужином тока од 79 км са површином слива 1345 км<sup>2</sup> и просечним протицајем 7,70м<sup>3</sup>/сек. Јасеница је у овом подручју типично равничарска река, која је пре регулације корита често плавила своју пространу алувијалну раван наносећи велике штете пољопривредним усевама.

## Клима

Рачанско климатско подручје одликује се релативно хладним зимама, незнатно топлијим јесенима од пролећа и умерено топлим летима. Овакве температурне прилике и односи прелазних годишњих доба посебна су одлика регионалног низијског климата. Највише падавина се излучи током априла, маја и јуна, док је јесен са најмањом количином падавина, сливно подручје општине је више

отворено према истоку и североистоку, чиме је изложено сувљим континенталним утицајима, те прима најмање падавина од речних сливова у Шумадији.

### **Пољопривредно земљиште**

Пољопривредно земљиште општине Рача простире се на 17408 хектара. Конфигурација терена заједно са климатским факторима омогућава гајење разноврсних пољопривредних култура. Највећи део укупне пољопривредне површине чине оранице које заузимају 13588ха, воћњаци чине 1368 ха укупне пољопривредне површине, виногради 334ха ливаде 923 ха и пашњаци обухватају 773ха укупне пољопривредне површине, док остало земљиште заузима 419 ха.

### **Шуме**

Шумске површине захватају око 14,9% укупне површине општине Рача, углавном на вишим деловима, стрмим косама и јаругама. Мањи шумски комплекс Градиште у Вишевцу, површине око 40ха је углавном под храстовом шумом и знатним учешћем беле липе што овом пејзажу даје посебну вредност. Храстова шума је и у комплексу Алија у Бошњану (око 5 ха) оплемењена четинарима. На брду Висак углавном су вештачки подигнуте састојине багрема и нешто црногорике. Иначе шумске површине у рачанској општини нису изданачког порекла, углавном су то храстове са пратећим врстама, а само на мањој површини једног локалитета у Сранову јавља се брдска буква.

### **1-3 ИЗВОД ИЗ РЕПУБЛИЧКОГ ОПЕРАТИВНОГ ПЛАНА ЗА ВОДОТОКЕ I РЕДА**

Наредбом Министра пољопривреде, шумарства и водопривреде РС утврђен је Оперативни план за одбрану од поплава за 2020. годину, а који се односи на воде I реда („Службени гласник РС” број 91/2019 од 24.12.2019. године).

Општина Рача припада водном подручју Морава. Правно лице задужено за организовање и спровођење одбране од поплава на овом водном подручју на водотоцима I реда је ЈВП „Србијаводе“ – ВПЦ „Морава“ из Ниша. Општина Рача обухваћена је Републичким Оперативним планом за одбрану од поплава који се односи на водотоке I реда као сектор М3 деоница М.3.1. , М.3.2, сектор М4. деоница М.4.1, водног подручја Морава.

Оперативни план за одбрану од поплава за 2020. годину садржи:

1. НАЗИВ ПРАВНИХ ЛИЦА НАДЛЕЖНИХ ЗА ОРГАНИЗОВАЊЕ И СПРОВОЂЕЊЕ ОДБРАНЕ ОД ПОПЛАВА НА ТЕРИТОРИЈИ РЕПУБЛИКЕ СРБИЈЕ И ИМЕНА РУКОВОДИЛАЦА ОДБРАНЕ ОД ПОПЛАВА И ДРУГИХ ОДГОВОРНИХ ЛИЦА;
2. ОПЕРАТИВНИ ПЛАН ЗА ОДБРАНУ ОД ПОПЛАВА ОД СПОЉНИХ И УНУТРАШЊИХ ВОДА И ОД ЛЕДА;
3. ПРЕГЛЕД ХИДРОЛОШКИХ И МЕТЕОРОЛОШКИХ СТАНИЦА И ПУНКТОВА ЗА ОСМАТРАЊЕ ЛЕДЕНИХ ПОЈАВА.

1. НАЗИВ ПРАВНИХ ЛИЦА НАДЛЕЖНИХ ЗА ОРГАНИЗОВАЊЕ И СПРОВОЂЕЊЕ ОДБРАНЕ ОД ПОПЛАВА НА ТЕРИТОРИЈИ РЕПУБЛИКЕ СРБИЈЕ И ИМЕНА РУКОВОДИЛАЦА ОДБРАНЕ ОД ПОПЛАВА И ДРУГИХ ОДГОВОРНИХ ЛИЦА

#### **1. Координатори одбране од поплава и помоћници**

МИНИСТАРСТВО ПОЉОПРИВРЕДЕ, ШУМАРСТВА И ВОДОПРИВРЕДЕ  
РЕПУБЛИЧКА ДИРЕКЦИЈА ЗА ВОДЕ, Булевар уметности 2а, Нови Београд  
тел 011/201-33-60, факс 011/311-53-70,

Е-mail: vodoprivreda@minpolj.gov.rs, WEB sajt: www.rdvode.gov.rs

ГЛАВНИ КООРДИНАТОР ОДБРАНЕ ОД ПОПЛАВА:

Наташа Милић, моб.064/840-40-41, Е-mail:natasa.milic@minpolj.gov.rs

Помоћници:

Мерита Борота, тел. 011/201-33-47, Е-mail: merita.borota@minpolj.gov.rs

Милица Павловић, тел. 011/201-33-47, Е-mail: milica.pavlovic@minpolj.gov.rs

**2. Главни руководиоци одбране од поплава по водним подручјима и њихови заменици**

<b>ВОДНО ПОДРУЧЈЕ</b>	ЈАВНО ВОДОПРИВРЕДНО ПРЕДУЗЕЋЕ (ЈВП) ГЛАВНИ РУКОВОДИЛАЦ ОДБРАНЕ ОД ПОПЛАВА ЗАМЕНИК
<b>„МОРАВА“</b>	ЈВП „СРБИЈАВОДЕ“, Булевар уметности бр.2а, Београд Тел: 011/311-94-00, 311-94-02, 201-33-82, факс: 011/311-94-03 E-mail: odbrana@srbijavode.rs, WEB sajt: www.srbijavode.com  ГЛАВНИ РУКОВОДИЛАЦ ОДБРАНЕ ОД ПОПЛАВА: Горан Пузовић, моб. 064/840-40-07, E-mail: goran.puzovic@srbijavode.rs  ЗАМЕНИК за спољне воде и загушење ледом: Звонимир Коцић, моб. 064/840-40-03, E-mail: zvonimir.kocic@srbijavode.rs  ЗАМЕНИК за унутрашње воде: Милош Радовановић, моб. 064/840-40-71, E-mail: milos.radovanovic@srbijavode.rs

**3. Правно лице надлежно за организовање и спровођење одбране од поплава од спољних вода и нагомилавања леда, руководиоца одбране од поплава на водном подручју и његов заменик****ВОДНО ПОДРУЧЈЕ „МОРАВА“**

Водно подручје	НАДЛЕЖНО ЈАВНО ВОДОПРИВРЕДНО ПРЕДУЗЕЋЕ РУКОВОДИЛАЦ ОДБРАНЕ ОД ПОПЛАВА НА ВОДНОМ ПОДРУЧЈУ ЗАМЕНИК РУКОВОДИОЦА НА ВОДНОМ ПОДРУЧЈУ	ВОДНА ЈЕДИНИЦА	СЕКТОР-ДЕОНИЦА
<b>МОРАВА</b>	ЈВП „СРБИЈАВОДЕ“ ВПЦ „МОРАВА“ Трг краља Александра 2, Ниш тел. 018/425-81-85, факс 018/451-38- 20 E-mail: vpcmorava@srbijavode.rs <b>РУКОВОДИЛАЦ ОДБРАНЕ ОД ПОПЛАВА НА ВОДНОМ ПОДРУЧЈУ:</b> Бранко Кујунџић, моб. 064/840-41-08 E-mail: branko.kujundzic@srbijavode.rs <b>ЗАМЕНИК РУКОВОДИОЦА НА ВОДНОМ ПОДРУЧЈУ</b> Зоран Станковић, моб. 064/840-40-83, E-mail: zstankovic @srbijavode.rs	Јасеница- Смедеревска Паланка	М.3.-М.3.1. Обј. 1. и 2. М.4.-М.5.
		Лепеница-Крагујевац	М.3.-М.3.1. Обј. 3., 4. и 5. М.3.2.- М.3.3, М.3.4, М.3.5

**4. Правно лице надлежно за организовање одбране од поплава, руководиоца одбране од поплава на мелиорационом подручју и његов заменик**

ВОДНО ПОДРУЧЈЕ	ЈАВНО ВОДОПРИВРЕДНО ПРЕДУЗЕЋЕ (ЈВП) РУКОВОДИЛАЦ ОДБРАНЕ ОД ПОПЛАВА НА МЕЛИОРАЦИОНОМ ПОДРУЧЈУ  ЗАМЕНИК	МЕЛИОРАЦИОНО ПОДРУЧЈЕ	ВОДНА ЈЕДИНИЦА	ОЗНАКА ХИДРОМЕЛИОРАЦИОНОГ СИСТЕМА (ХМС)
<b>„МОРАВА“</b>	ЈВП „СРБИЈАВОДЕ“, Булевар уметности 2а, Нови Београд, Тел. 011/311-94-00, 311-94-02, 201-33-82, факс 011/311-94-03 E-mail: odbrana@srbijavode.rs WEB sajt: www.srbijavode.com РУКОВОДИЛАЦ: Бранко Кујунџић, моб. 064/840-41-08	<b>„ВЕЛИКА МОРАВА“</b>	Јасеница- Смед. Паланка	ВМ 4



<p>E-mail:<a href="mailto:branko.kujundzic@srbijavode.rs">branko.kujundzic@srbijavode.rs</a>          ЗАМЕНИК:          Зоран Станковић, моб. 064/840-40-83          E-mail:<a href="mailto:zstankovic@srbijavode.rs">zstankovic@srbijavode.rs</a></p>	<p>Лепеница- Крагујевац</p>	<p>ВМ 5</p>
--	---------------------------------	-------------

### 5. Републичка организација надлежна за хидрометеоролошке послове

РЕПУБЛИЧКИ ХИДРОМЕТЕОРОЛОШКИ ЗАВОД СРБИЈЕ, Кнеза Вишеслава 66, Београд  
 E-mail: [srhydra@hidmet.gov.rs](mailto:srhydra@hidmet.gov.rs), [office@hidmet.gov.rs](mailto:office@hidmet.gov.rs); WEB sajt: [www.hidmet.gov.rs](http://www.hidmet.gov.rs)  
 тел. 011/305-08-99, 254-33-72, факс 011/254-27-46, Дежурни оперативни телефон: 064/838-52-58  
 РУКОВОДИЛАЦ ЗА ХИДРОЛОШКЕ ПРОГНОЗЕ:  
 Дејан Владиковић, моб. 064/838-51-65, тел. 011/305-09-00, 254-33-72, факс.011/254-27-46  
 E-mail:[dejan.vladikovic@hidmet.gov.rs](mailto:dejan.vladikovic@hidmet.gov.rs)  
 ЗАМЕНИК:  
 Јелена Јеринић, моб. 064/838-52-77 тел. 011/305-09-00, 305-09-04, факс 011/254-27-46,  
 E-mail:[jelena.jerinic@hidmet.gov.rs](mailto:jelena.jerinic@hidmet.gov.rs)  
 ПЕРМАНЕНТНЕ СЛУЖБЕ РЕПУБЛИЧКОГ ХИДРОМЕТЕОРОЛОШКОГ ЗАВОДА, ОДЕЉЕЊЕ ЗА  
 МЕТЕОРОЛОШКО БДЕЊЕ:  
 ОДСЕК ЗА ПРОГНОЗУ ВРЕМЕНА: тел. 011/305-09-68  
 ОДСЕК ЗА НАЈАВЕ И УПОЗОРЕЊА: тел. 011/254-21-84

### 6. Друга правна лица задужена за спровођење одбране од поплава

**МИНИСТАРСТВО УНУТРАШЊИХ ПОСЛОВА, СЕКТОР ЗА ВАНРЕДНЕ СИТУАЦИЈЕ**  
**Управа за ватрогасно спасилачке јединице**  
 Горан Николић, моб 064/892-12-56, E-mail:[goran.nikolic@mup.gov.rs](mailto:goran.nikolic@mup.gov.rs)  
 Саша Ранчић, моб, 064/892-03-01, E-mail: [sasa.rancic@mup.gov.rs](mailto:sasa.rancic@mup.gov.rs)  
 Владо Племић, моб. 064/892-55-28, E-mail: [vlado.plemic@mup.gov.rs](mailto:vlado.plemic@mup.gov.rs)  
 Братислав Ранчић, моб 064/892-93-38, E-mail:[bratislav.rancic@mup.gov.rs](mailto:bratislav.rancic@mup.gov.rs)  
 Бојана Икодиновић, моб 064/892-71-09, E-mail:[bojana.ikodinovic@mup.gov.rs](mailto:bojana.ikodinovic@mup.gov.rs)  
 Ненад Пауновић, моб 064/892-92-65, E-mail:[nenad.paunovic@mup.gov.rs](mailto:nenad.paunovic@mup.gov.rs)  
**Управа за управљање ризиком**  
 Живко Бабовић, моб. 064/892-94-50, E-mail:[zivko.babovic@mup.gov.rs](mailto:zivko.babovic@mup.gov.rs)  
 Јелена Јашовић, моб. 064/892-32-79, E-mail:[jelena.jasovic@mup.gov.rs](mailto:jelena.jasovic@mup.gov.rs)  
 Властимир Вуликић, моб. 064/892-97-38, E-mail:[vlastimir.vulikic@mup.gov.rs](mailto:vlastimir.vulikic@mup.gov.rs)  
 Горан Стојановић, моб.064/892-86-19, E-mail: [upravljanjerizikomsvs@mup.gov.rs](mailto:upravljanjerizikomsvs@mup.gov.rs)  
**Национални центар 112**  
 Моб.064/892-96-68, тел. 011/228-29-33, 011/228-29-27,228-29-10, тел./факс 011/228-29-28  
 E-mail:[nacionalnicentar112svs@mup.gov.rs](mailto:nacionalnicentar112svs@mup.gov.rs)  
**МИНИСТАРСТВО УНУТРАШЊИХ ПОСЛОВА, ДИРЕКЦИЈА ПОЛИЦИЈЕ**  
 Дејан Пештерац, моб.064/892-810-99, E-mail: [dejanpesterac@mup.gov.rs](mailto:dejanpesterac@mup.gov.rs)  
**МИНИСТАРСТВО УНУТРАШЊИХ ПОСЛОВА, УПРАВА ГРАНЧНЕ ПОЛИЦИЈЕ**  
 Дежурна служба регионалног центра граничне полиције према Републици Хрватској. Тел.:021/488-5359,  
 факс 021/524-956  
 Руководилац: Драган Стефановић, моб.064/892-72-55, тел. 021/661-72-04  
 Заменик Миле Лукић, моб.064/892-06-91  
**ЗА ОБЕЗБЕЂЕЊЕ ЛЕДОЛОМАЦА**  
 ЈП "ЕЛЕКТРОПРИВРЕДА СРБИЈЕ", БЕОГРАД, ОГРНАК ХЕ "ЂЕРДАП" Трга краља Петра I, Кладово-на  
 Дунаву у зони акумулација у складу са Законом о потврђивању између Савезне владе Републике

Југославије и Владе Румуније о експлоатацији и одржавању хидроенергетских и пловидбених система "Ђердап I" и "Ђердап II", са прилозима ("Сл.лист СРЈ"-Међународни уговори, број 7/98).

**ЗА МИНИРАЊЕ ЛЕДА:**

**ГЕНЕРАЛШТАБ ВОЈСКЕ СРБИЈЕ, УПРАВА ЗА ОПЕРАТИВНЕ ПОСЛОВЕ:**

Руководилац: Миодраг Костић, моб. 065/216-55-87; тел: 011/206-31-12; E-mail: [miodrag.kostic@vs.rs](mailto:miodrag.kostic@vs.rs)

Заменик: Дејан Кузмановски, моб. 064/126-33-40, тел: 021/483-54-27

**ИНСТИТУТ ЗА ВОДОПРИВРЕДУ „ЈАРОСЛАВ ЧЕРНИ”** а.д., ул. Јарослава Черног бр.80, Београд,  
тел. 011/390-64-77, 390-64-61, факс 011/390-79-55:

Војислав Антонић, моб. 063/3214-736, E-mail: [vojislav.antonovic@jcerni.rs](mailto:vojislav.antonovic@jcerni.rs)

**ЗА ХИТНЕ ИСТРАЖНЕ РАДОВЕ И АНАЛИЗЕ (ЕКСПЕРТИЗЕ ПОПЛАВНИХ ДОГАЂАЈА, ХИДРОЛОШКЕ, ХИДРАУЛИЧКЕ, ХИДРОДИНАМИЧКЕ, ФИЛТРАЦИОНЕ И СТАТИЧКЕ АНАЛИЗЕ, АНАЛИЗЕ ОШТЕЋЕЊА ЗАШТИТНИХ ВОДНИХ ОБЈЕКТА, РЕШЕЊА ХИТНИХ РАДОВА ЗА ОТКЛАЊАЊЕ ШТЕТНИХ ПОСЛЕДИЦА ПОПЛАВНОГ ТАЛАСА И РЕШЕЊЕ ЗА УНАПРЕЂЕЊЕ ЗАШТИТЕ ОД ПОПЛАВА)**

Институт за водопривреду „Јарослав Черни” а.д., ул. Јарослава Черног 80, Београд,  
тел. 011/390-64-77, 390-64-61, факс 011/390-79-55

**7. Лица задужена за евидентирање података о поплавним догађајима на водама I реда и системима за одводњавање у јавној својини**

**ЗА ВОДНО ПОДРУЧЈЕ МОРАВА (У ОКВИРУ “ЈВП “СРБИЈАВОДЕ”)**

ЈВП „СРБИЈАВОДЕ“ Булевар уметности 2а, Београд

Тел.011/311-94-00, 311-94-02, 201-33-82, факс 011/311-94-03

E-mail: [odbrana@srbijavode.rs](mailto:odbrana@srbijavode.rs) WEB sajt: [www.srbijavode.com](http://www.srbijavode.com)

**ЗА СПОЉНЕ ВОДЕ:**

Ивана Спасић, моб. 064/840-48-04; 011/201-33-59, факс 011/311-94-03, E-mail: [ivana.spasic@srbijavode.rs](mailto:ivana.spasic@srbijavode.rs)

За водно подручје „МОРАВА”: Снежана Игњатовић, моб.064/840-40-87;

E-mail: [snezana.ignjatovic@srbijavode.rs](mailto:snezana.ignjatovic@srbijavode.rs)

ВПЦ „МОРАВА”, Ниш, тел.018/425-81-85, факс 018/451-38-20

E-mail: [vpcmorava@srbijavode.rs](mailto:vpcmorava@srbijavode.rs)

**ЗА УНУТРАШЊЕ ВОДЕ:**

Зоран Вучковић, моб. 064/840-41-17, 011/201-81-39, факс 011/311-29-27

E-mail: [zoran.vuckovic@srbijavode.rs](mailto:zoran.vuckovic@srbijavode.rs)

ВПЦ „Сава -Дунав”, Београд, тел.011/214-31-40, 201-81-13, факс 011/311-29-27, E-mail: [vpcsava@srbijavode.rs](mailto:vpcsava@srbijavode.rs)

**2. ОПЕРАТИВНИ ПЛАН ЗА ОДБРАНУ ОД ПОПЛАВА ОД СПОЉНИХ И УНУТРАШЊИХ ВОДА И ЛЕДА**

Оперативни план за одбрану од поплава од спољних и унутрашњих вода и леда садржи: за воде I реда, по водним подручјима и водним јединицама, секторе и деонице водотока, заштитне водне објекте на којима се спроводе мере одбране од поплава од спољних вода и нагомилавања леда, штићена поплавна подручја и критеријуме за проглашење редовне и ванредне одбране од поплава од спољних вода и нагомилавања леда, правна лица надлежна за спровођење одбране од поплава, имена помоћника руководиоца одбране од поплава на водном подручју, имена секторских руководиоца одбране од поплава и њихових заменика, за

унутрашње воде, по мелиорационим подручјима и водним јединицама, хидромелиорационе системе (ХМС) у јавној својини на којима се спроводи одбрана од поплава од унутрашњих вода, правна лица надлежна за спровођење одбране од поплава, имена помоћника руководиоца на мелиорационом подручју, имена руководиоца ХМС и њихових заменика и критеријуме и услове за проглашење редовне и ванредне одбране од поплава од унутрашњих вода.

### 3. Водно подручје "Морава"

#### в) ВОДНА ЈЕДИНИЦА "Јасеница-Смедеревска Паланка"

Водна јединица	“ ЈАСЕНИЦА-СМЕДЕРЕВСКА ПАЛАНКА ”
Воде I реда: Сектор-деонице: Дужина објеката: Бране:	Велика Морава, Јасеница, Кубршница, Поток Кудреч, Велики Луг М.3.-М.3.1. објекти М.3.1.1., М.1.1.2.; М.4.; М.5.-М.5.1. 185,18 км “Кудреч 1”, “Кудреч 2”

Ознака деонице	Опис деонице	Заштитни водни објекти на којима се спроводе мере одбране од поплава	Критеријуми за увођење мера одбране од поплава	Штићено поплавно подручје	Евакуациони објекат (ХМС)
	Водоток  Назив  Дужина система за заштиту од поплава	1.  2.	В Водомере (Р)-РХМЗ (Л)-локални; л-летва,лим-лимниграф, д-дигитално и-Таб.1, ив-Таб2; “0”- кота нуле ВВ тах осмотри водостај (датум) РО Редовна одбрана-водостај и кота ВО Ванредна одбрана-водостај и кота  М Меродавни водостај за меродавни Q' % КВ Критични водостај/кота заштитног система	Касета Регулисано подручје Чвор Дужина система за заштиту од поплава  Општина	Гравитациони испуст (ГИ)  Црпна станица (ЦС назив)  (ХМС)
М.3.1.	Велика Морава, Јасеница, Рача  Лева обала Велике Мораве од Јасенице до ушћа Раче  31.86 км	1. Десни насип уз Јасеницу од ушћа у Велику Мораву до Губераша, 10.0 км са **десним насипом уз Губераш, 1,26 км и **обостраним насипањем уз поток Дреновчић(2x1.00км) укупно 13.26 км 2. Леви насип уз Велику Мораву од ушћа Јасенице до ушћа Гибавице 15.00 км са **левим насипом из Гибавицу од ушћа, 3.60 км, укупно 18.60 км	В Велика Морава: Жабарски мост (Р); л; "0" 87.37 ВВ 664 (16.5.1965.) РО 450 91.87 ВО 580 93.17 М КВ	"Велика Плана"  Затворена касета 31.86. ВЕЛИКА ПЛАНА	
М.4.1.	Јасеница и Кубршница до ушћа Малог Луга  66,76 км	1. Десни насип уз Јасеницу од ушћа Губераша до Наталинаца, 21,00км са **левим насипом уз Губераш , 1,26 км и **обостраним насипима уз потоке: Драгонеж (2x1,80км), Блатар (2x1.80, Трнава (2x0,55 км) и Шуме (2x0,30 км), укупно 30,16 км	В Јасеница: Водице (Л); л; „0“ 101.82 РО 170 103,52 ВО 250 104,32	„Мраморац“ Затворена касета 30,16 км ТОПОЛА ВЕЛИКА ПЛАНА, РАЧА	

Напомена: Заштитни водни објекти обележени са \*\* који се налазе уз воде II реда, а којима се формира заштитна касета око брањеног подручја, са водним објектима уз воде I реда чине функционалну целину заштите брањеног подручја од поплава од спољних вода I реда.

ПОМОЋНИК РУКОВОДИОЦА НА ВОДНОМ ПОДРУЧЈУ ПОМОЋНИК РУКОВОДИОЦА НА ВОДНОМ ПОДРУЧЈУ ЗА БРАНЕ:		
СЕКТОР	ПРЕДУЗЕЋЕ Директор Секторски руководиоца Заменик секторског руководиоца	Деоница

ПОМОЋНИК за М.3.1.1, М.3.1.2, М.4.1., М.4.2., М.4.3.: Валентина Томић, моб. 064/840-41-14 Е-mail: valentine.tomic@srbijavode.rs, ВПЦ "Морава" РЈ "Велика Морава", Туприја, тел. 035/847-13-54, факс 035/847-13-54

М3.	АД „ВОДОПРИВРЕДА“ Смедеревска Паланка, тел. 026/320-782, факс 026/317-816, Е-mail:advodoprivreda@yahoo.com Директор: Игор Вујовић, моб. 069/444-11-15 Зоран Вучуревић, моб. 063/320 635 Милосав Јанковић, моб. 069/829 44 53	М.3.1, објекти 1.и 2..
М4.	АД „ВОДОПРИВРЕДА“ Смедеревска Паланка, тел. 026/320-782, факс 026/317-816, Е-mail:advodoprivreda@yahoo.com Директор: Игор Вујовић, моб. 069/444-11-15 Зоран Вучуревић, моб. 063/320 635 Милосав Јанковић, моб. 069/829 44 53	М.4.1, М.4.2., М.4.3.

Специјализовано предузеће за извођење санационих радова и хитних интервенција на заштитним и регулационим објектима:

**СПЕЦИЈАЛИЗОВАНО ПРЕДУЗЕЋЕ**

Директор

Одговорно лице

ПОМОЋНИК за ангажовање специјализованих предузећа, механизације, опреме, материјала и алата за одбрану од поплава:

Милорад Џинчић, моб. 064/840-40-94, Е-mail: milorad.dzincic@srbijavode.rs

ВПЦ „МОРАВА" Ниш, тел. 018/425-81-85; факс 018/451-38-20, Е-mail: vpc.morava@srbijavode.rs

ВП "Туприја" А.Д. Туприја, тел., 035/887-15-08, факс: 035/887-10-44, Е-mail: uprava@vpcuprija.com,

Директор: Миладин Гаврић, моб. 065/881 07 40

Небојша Танасковић, моб. 065/874-86-58

За интервентну локалну заштиту критичне инфраструктуре:

Развојно Иновациони Систем д.о.о. Београд, тел. 011/436 05 05, е-mail: milan@razvojnoinovacionisistem.rs

Директор: Горан Тасић, моб. 063/379 071

мр. Милан Марковић, моб. 064/81 35 069

Водна јединица	„ЈАСЕНИЦА-СМЕДЕРЕВСКА ПАЛАНКА”
Мелиорационо подручје	ХМС
Београд-Морава	БГ М1. и БГ М2.
Велика Морава	ВМ 4.

Ознака ХМС	Хидромелиорациони систем (ХМС)	Територијална припадност система, Катастарска општина (КО)	Дужина каналске мреже ДКМ (м)	Реципијент	Евакуациони објекат	
					Гравитациони испуст (ГИ)	Црпна станица (ЦС)
ВМ 4.	Смедеревска Паланка-Велика Плана	Велика Плана I, Клока, Наталинци, Павловац, Шуме, Трнава, Божурња, Горович, Јунковац, Рајковац, Маскар, Загорица, Жабаре варош, Топола село, Топола варош, Липовац, Белосавци, Јеленац, Стојник, Копљари, Бања, Брезовац, Орашац, Ратари, Кусадак, Глибовац I, Грчац, Паланка, Смед. Паланка I, Смед. Паланка II, Смед. Паланка III, Придворице, Водице, Стојачак, Церовац, Башин и делови КО: Велика Плана II, Велико Орашје, Старо село, Радовање, Баничина, Мраморац, <b>Сепци</b> , <b>Сараново</b> , Трнава, Азања, Грчац и Глибовац II	131.041	Јасеница, Кубршница, Велики Луг, Мали Луг, потоци Бојанац и Дреновчић	+	+

ПОМОЋНИК РУКОВОДИОЦА ОДБРАНЕ ОД ПОПЛАВА НА МЕЛИОРАЦИОНОМ ПОДРУЧЈУ	
ОЗНАКА ХИДРОМЕЛИОРАЦИОНОГ СИСТЕМА (ХМС)	ПРЕДУЗЕЋЕ Директор Руководилац ХМС Заменик руководиоца ХМС
ПОМОЋНИК: Валентина Томић, моб. 064/840-41-14, Е-mail: <a href="mailto:valentina.tomic@srbijavode.rs">valentina.tomic@srbijavode.rs</a> , ВПЦ „МОРАВА“ РЈ „Велика Морава“, Ђуприја, тел. 035/847-13-54, факс 035/847-13-55 ПОМОЋНИК РУКОВОДИОЦА ЗА ХИДРОМАШИНСКУ ОПРЕМУ, Зоран Илић, моб.064/840-40-50, Е-mail: <a href="mailto:zoran.ilic@srbijavode.rs">zoran.ilic@srbijavode.rs</a> ВПЦ „МОРАВА“, Ниш, тел. 018/425-81-85, факс 018/451-38-20, Е-mail: <a href="mailto:vpc.morava@srbijavode.rs">vpc.morava@srbijavode.rs</a>	
ВМ 4.	АД „ВОДОПРИВРЕДА“ Смедеревска Паланка, тел. 026/320-782, факс 026/317-816, Е-mail: <a href="mailto:advodoprivreda@yahoo.com">advodoprivreda@yahoo.com</a> Директор: Игор Вујовић, моб. 069/444-11-15 Велимир Поповић, моб.069/829-44-31

## г)ВОДНА ЈЕДИНИЦА "Лепеница-Крагујевац"

Водна јединица	"ЛЕПЕНИЦА-КРАГУЈЕВАЦ"
Воде I реда: Сектор-деонице: Дужина објекта: Бране:	Велика Морава, Рача, Лепеница, Угљешница, Сушички поток, Грошничка река М.3.-М.3.1.објекти М.3.1.3., М.3.1.4, М.3.1.5. ; М.3.2.;М.3.3;М.3.5. 136,08 км "Спомен Парк", "Нова Грошница"

Ознака деонице	Опис деонице	Заштитни водни објекти на којима се спроводе мере одбране од поплава	Критеријуми за увођење мера одбране од поплава	Штићено поплавно подручје	Евакуациони објекат (ХМС)
	Водоток  Назив  Дужина система за заштиту од поплава	1.  2.	В  ВВ РО ВО М КВЗ	Касета  Регулисано подручје  Чвор  Дужина система за заштиту од поплава  Општина	Гравитациони испуст (ГИ)  Црпна станица (ЦС назив)  (ХМС)
М.3.1.	Велика Морава, Јасеница, Рача  Лева обала Велике Мораве од Јасенице до ушћа Раче  34.66 км	3. Леви насип уз Велику Мораву од ушћа Гибавице до ушћа Раче (Марковачки мост) 7.00 км са**десним насипом уз Гибавицу до ушћа 3.60 км, укупно 10.60км 4. Леви насип уз Рачу од моста на ушћу у Велику Мораву до ушћа Доловског потока (8+060), 7.84 км са** обостраним насипима уз Широки поток (2x1.70км)и ** левим насипом уз Доловски поток, 0.90км, укупно 12.14 км	В ВВ РО ВО МВ КВЗ	Велика Морава: Багрдан (Р); л; д; и;"0" 100.94  692 (18.05.2014.)  500 105.94 600 106.94 Q 2% =2780м3/s	"Марковац"  Затворена касета 22.74  ВЕЛИКА ПЛАНА РАЧА  "Рача" Отворена касета 11.92 ВЕЛИКА ПЛАНА

		5. Леви насип уз Рачу од (8+610) до (19+130). 10.52 км са**обостраним насипима уз поток Бошњак (2x0.70км) укупно 11.92 км			РАЧА	
М.3.2.	Велика Морава, Рача, Лепеница  Лева обала Велике Мораве од ушћа Раче до Лепенице  80.69 км	1. Десни насип уз Рачу од ушћа у Велику Мораву до високог терена (8+060), 8.06 км и од високог терена (9+710) узводно, 9.52 км са ** са обостраним насипима Сипићког потока (2x1.40км) укупно 20.38км	В  ВВ РО ВО МВ	Велика Морава: Багрдан (Р); л; д; и; "0" 100.94 692 (18.05.2014.) 500 105.94 600 106.94 Q 2% =2780м <sup>3</sup> /s	"Баточина-Лапово"  Затворена касета 52.69 км  БАТОЧИНА ЛАПОВО, РАЧА	
		2. Леви насип уз Велику Мораву од ушћа Раче до ушћа Лепенице, 10.00км 3. Леви насип уз Лепеницу од ушћа у Велику Мораву до Цветојеваца, 22.00км са**левином насипом уз поток Павлиш, 0.31км, укупно 22.31км				
		5. Десни насип Лепенице од ушћа у Велику Мораву до Цветојеваца, 22.00 км са** обостраним насипима уз Кијевски поток од ушћа у В.Мораву (2x3.00км)укупно 28 км				

Напомена: Заштитни водни објекти обележени са \*\* који се налазе уз воде II реда а којима се формира заштитна касета око брањеног подручја, са водним објектима уз воде I реда чине функционалну целину заштите брањеног подручја од поплава од спољних вода I реда

ПОМОЋНИК РУКОВОДИОЦА НА ВОДНОМ ПОДРУЧЈУ: ПОМОЋНИК РУКОВОДИОЦА НА ВОДНОМ ПОДРУЧЈУ ЗА БРАНЕ:		
СЕКТОР	ПРЕДУЗЕЋЕ Директор Секторски руководиоца Заменик секторског руководиоца	Деоница
ПОМОЋНИК за М 3.1.3, М 3.1.4., М3.1.5., М 3.2.1., М 3.2.2.: Валентина Томић, моб. 064/840-41-14, E-mail: valentina.tomic@srbijavode.rs ПОМОЋНИК за М.3.2.3, М.3.2.4, и М.3.3 Душан Пргомет, моб. 064/840-41-76, E-mail: dusan.prgomet@srbijavode.rs ВПЦ „МОРАВА“ РЈ „Велика Морава“, Ћуприја tel.:035/ 847-13-54, faks 035/847-13-54 ПОМОЋНИК за бране М3.4. и М3.5: Светлана Живковић, моб 064/840-40-82, E-mail: svetlana.zivkovic@srbijavode.rs , ВПЦ „МОРАВА“ , Ниш , тел.018/425-81-85, факс 018/451-38-20, E-mail: vpcmorava@srbijavode.rs		

М.З.	А Д „ВОДОПРИВРЕДА”, Смедеревска Паланка тел 026/321-782, факс 026/317-816 E-mail: advodoprivreda@yahoo.com Директор: Игор Вујовић, моб 065/444-11-15 Игор Трбијевић, моб 069/829-44-54 Велимир Поповић, моб 069/829-44-04	М.З.1.-објекти 3., 4 и 5. М.З.2.1. и М.З.2.2.
	Marko Trans Kargo" доо Београд тел 034/304-385, факс 034/633-16-11, E-mail: office@markotc.com Директор: Анкица Павловић, моб 065/835-57-62 Горан Којовић, моб.065/840-09-01 Миленко Анђелковић, моб 063/640-727	М.З.2.3.1,М.З.2.4. и М.З.3
Специјализовано предузеће за извођење санационих радова и хитних интервенција на заштитним и регулационим објектима:		
ПОМОЋНИК за ангажовање специјализованих предузећа, механизације, опреме, материјала и алата за одбрану од поплава: Милорад Цинчић, моб. 064/840-40-94, E-mail: <a href="mailto:milorad.dzincic@srbijavode.rs">milorad.dzincic@srbijavode.rs</a> ВПЦ „МОРАВА" Ниш, тел. 018/425-81-85, факс 018/451-38-20, E-mail: <a href="mailto:vpc.morava@srbijavode.rs">vpc.morava@srbijavode.rs</a>		
ВП “Ђуприја” А.Д. Ђуприја, тел.035/887-15-08, факс 035/887-10-44, E-mail: <a href="mailto:uprava@vpcuprija.com">uprava@vpcuprija.com</a> , Директор: Миладин Гаврић моб. 064/881-07-40, Небојша Танасковић, моб. 065/874-86-58		
За интервентну локалну заштиту критичне инфраструктуре Развојно Иновациони Систем доо, Београд, тел.:011/436-05-05, E-mail: <a href="mailto:milan@razvojinovacionisistem.rs">milan@razvojinovacionisistem.rs</a> Директор Горан Тасић, моб.:063/379-071 Милан Марковић, моб.:064/81-35-069		

<b>Водна јединица</b>	<b>"ЛЕПЕНИЦА-КРАГУЈЕВАЦ"</b>
<b>Мелиорационо подручје</b>	<b>ХМС</b>
<b>Велика Морава</b>	<b>ВМ 5.</b>

Ознака ХМС	Хидромелиорациони систем (ХМС)	Територијална припадност система, Катастарска општина (КО)	ДКМ м*	Реципијент	Евакуациони објекат	
					ГИ**	ЦС** *
ВМ 5.	Баточина-Лапово	Баточина (варош), Баточина (село) Бадњевац, Жировница, Црни КАО И Градац и делови КО: Лапово, Црквенац, Гложане, Брзан, Кијево, Доброводица, и Прњавор	19.753	<b>Лепеница, Рача</b>	+	-

\* ДКМ-дужина каналске мреже у метрима, \*\*ГИ- гравитациони испуст, \*\*\*ЦС-црпна станица

<b>ПОМОЋНИК РУКОВОДИОВЦА ОДБРАНЕ ОД ПОПЛАВА НА МЕЛИОРАЦИОНОМ ПОДРУЧЈУ</b>	
<b>ОЗНАКА ХИДРОМЕЛИОРАЦИОНОГ СИСТЕМА (ХМС)</b>	<b>ПРЕДУЗЕЋЕ</b> Директор Руководилац ХМС Заменик руководиоца ХМС

ПОМОЋНИК: Душан Пргомет, моб. 064/840-4176 Е-mail: dusan.prgomet@srbiyavode.rs, ВПЦ "Морава" РЈ "Велика Морава", Пуприја, тел. 035/847-13-54, факс 035/847-13-55	
ПОМОЋНИК РУКОВОДИОЦА ЗА ХИДРОМАШИНСКУ ОПРЕМУ Зоран Илић, моб.064/840-40-50, Е-mail: zoran.ilic@srbiyavode.rs ВПЦ "МОРАВА", Ниш, тел. 018/425-81-85, факс 018/451-38-20, Е-mail: vpc.morava @srbiyavode.rs	
БМ 5.	"Marko Trans Kargo" доо Београд тел 034/304-385, факс 034/633-16-11, Е-mail: office@markotc.com Директор: Анкица Павловић, моб 065/835-57-62 Миленко Анђелковић, моб.063/640-727 Александра Михајловић, моб. 065/865-69-47

## 6. Критеријуми за проглашење редовне и ванредне одбране од нагомилавања леда

Редовна одбрана од нагомилавања леда на водотоцима Дунав, Сава и Велика Морава настаје при покривености водног огледала ледом од 40% са тенденцијом повећања површине под ледостајем. На водотоцима Тиса, Тамиш, Стари и Пловни Бегеј, Колубара, Брзава, Моравица, Тимок, Дрина и Западна Морава, редовна одбрана настаје при покривености водног огледала од 40% и дебљини леда већој од 5cm. На осталим водотоцима редовна одбрана настаје при покривености водног огледала 100% и дебљини леда већој од 5cm у периоду када се очекује покретање леда. Ванредна одбрана од нагомилавања леда на водотоцима Дунав, Сава и Велика Морава настаје при покривености водног огледала већој од 60% површине. На осталим водотоцима ванредна одбрана настаје када након ледостаја почиње покретање почиње покретање и нагомилавање леда.

## 7. Критеријуми и услови за проглашење редовне и ванредне одбране од поплава од унутрашњих вода

Одбрана од поплава од унутрашњих вода проглашава се на хидромелиорационом систему за одводњавање у јавној својини зависности од остварених услова по бар једном од четири критеријума (А- Капацитет евакуационог објекта, Б – Испуњеност каналске мреже водом, В - Засићеност земљишта, Г - Појава снежног покривача и леда).

Редовна одбрана од поплава од унутрашњих вода проглашава се када је испуњен један од услова по критеријумима А, Б, В и Г са индексом 1.

Ванредна одбрана од поплава од унутрашњих вода се проглашава када је испуњен један од услова по критеријумима А, Б, В и Г са индексом 2, тј. када утврђеним режимом рада хидромелиорационог система није могуће спречити плављење мелиорационог подручја, односно његовог дела.

Када је испуњен један од услова по критеријумима А, Б, В и Г са индексом 3 уз истовремено погоршање режима унутрашњих вода и постојање опасности од директног плављења насипа и инфраструктурних објеката, постоји потреба проглашења ванредне ситуације услед поплаве ос унутрашњих вода.

### Критеријум А - Капацитет евакуационог објекта

Услов А1 Евакуациони објекат не може да одржава прописани ниво ни после непрекидног рада од 24h ,или у случају гравитационог испуста уколико је у пријемнику испуњено минор корито

Услов А2 Евакуациони објекат не може да одржава прописани ниво ни после непрекидног рада од 48h,или је, у случају гравитационог испуста за реципијент проглашена редовна одбрана од поплава од спољних вода

Услов А3 Евакуациони објекат не може да одржава прописани ниво ни после 72h, као и у случају хаварије, или ако је у случају гравитационог испуста истовремено за реципијент проглашена редовна одбрана од поплава спољних вода

### Критеријум Б – Испуњеност каналске мреже водом



- Услов Б1 Каналска мрежа на појединим деоницама је у толикој мери испуњена водом, да прети изливање воде из канала, односно пријем воде у канале је отежан.
- Услов Б2 На појединим деоницама долази до изливања воде из канала на околни терен, односно пријем воде у канале је изразито успорен
- Услов Б3 На појединим деоницама долази до изливања воде из канала на околни терен, односно пријем воде у мрежу је онемогућен.

#### Критеријум В - Засићеност земљишта

- Услов В1 Засићеност земљишта до максималног водног капацитета на сливу са појавом поплавених површина до 1% површине система
- Услов В2 Засићеност земљишта до максималног водног капацитета на сливу или до 5% површине система поплавлено. Угрожени поједини индустријски објекти, саобраћајнице и стамбене зграде.
- Услов В3 Засићеност земљишта до максималног водног капацитета на сливу или више од 5% површине система поплавлено. Поплављени поједини индустријски објекти, саобраћајнице и стамбене зграде.

#### Критеријум Г - Појава снежног покривача и леда

- Услов Г1 Висок снежни покривач на сливу хидромелиорационих система за одводњавање, каналска мрежа засута снегом и делимично залеђена. Прогноза времена-пораст температуре и нагло топљење снега.
- Услов Г2 Висок снежни покривач на сливу хидромелиорационих система за одводњавање, каналска мрежа засута снегом и залеђена. Нагли пораст температуре, топљење снега, поплавлено земљиште на смрзнутој подлози.
- Услов Г3 Висок снежни покривач на сливу, каналска мрежа залеђена. Нагло топљење снега и кишне падавине, поплавлено земљиште на смрзнутој подлози

Одбрану од поплава од унутрашњих вода на хидромелиорационим системима за одводњавање у јавној својини, по фазама проглашава наредбом руководиоца на мелиорационом подручју на предлог руководиоца хидромелиорационог система а у складу са условима и критеријумима.

### ПРЕГЛЕД ХИДРОЛОШКИХ И МЕТЕОРОЛОШКИХ СТАНИЦА И ПУНКТОВА ЗА ОСМАТРАЊЕ ЛЕДЕНИХ ПОЈАВА

Извештајне хидролошке станице за редовно и ванредно осматрање водостаја у надлежности Републичког хидрометеоролошког завода Србије са условним водостајима

Ред. бр.	Водоток	Хидролошка станица	Подручје одбране од поплава		Условни водостај Н(см)	Израда прогноза /тенденција	Време од најаве до пристиз.врха таласа
			Деоница одбране	Општина			
1	Велика Морава	Багрдан	М.3.1., М.3.2.	Велика Плана, Баточина, Лапово, Свилајнац, Ћуприја	450	+	2,5 дана
2	Велика Морава	Жабарски мост	М.2.3., М.3.1.	Велика Плана	450		3 дана
3	Лепеница	Баточина	М.3.2.	Баточина	235	+	21 сат

Условни водостај је водостај при коме Републички хидрометеоролошки завод Србије почиње ванредно да осматра водостаје и издаје упозорења и прогнозе водостаја.

**Извештајне метеоролошке станице**

Редни број	Водоток	Синоптичка станица
<b>23</b>	<b>Велика Морава</b>	<b>Ћуприја</b>
<b>24</b>	<b>Велика Морава</b>	<b>Крагујевац</b>
<b>25</b>	<b>Велика Морава</b>	<b>Смедеревска Паланка</b>

**Пунктови за осматрање ледених појава**

Водоток/пункт	км тока	Осматрачку службу врши
<b>ВЕЛИКА МОРАВА</b>		
1. Драговачки мост	км 18+000	АД за водопривреду „Водопривреда“Пожаревац
2. Љубичевски мост	км 21+200	ВПД "Смедерево" ДОО Смедерево
3. Лаповски кључ	км 75+000	АД„Водопривреда“Смедеревска Паланка
4. Жабарски мост	км 56+750	АД„Водопривреда“Смедеревска Паланка
5. Марковачки мост	км 71+880	ВП„ЋУПРИЈА“АД , Ћуприја
6. Глоговачки мост	км 107+500	ВП„ЋУПРИЈА“АД, Ћуприја
7. Мост на ауто-путу код Мијатовца	км 116+500	ВП„ЋУПРИЈА“АД, Ћуприја
8. Друмски мост код Ћуприје	км 118+600	ВП„ЋУПРИЈА“АД, Ћуприја
9. Железнички мост код Ћуприје	км 121+660	ВП„ЋУПРИЈА“АД, Ћуприја
10. Чепурски мост	км 134+000	ВП„ЋУПРИЈА“АД, Ћуприја
11. Варварински мост	км 146+700	ВП„ЋУПРИЈА“АД, Ћуприја

Републички хидрометеоролошки завод Србије врши осматрање ледених појава на станицама из табеле 1.

За време одбране од леда републички хидрометеоролошки завод Србије доставља податке и прогнозу ледених појава за Дунав, Тису, Саву, Велику Мораву и Тамиш, свакодневно, за седам дана и месечну оријентациону прогнозу.

**П Т Е Х Н И Ч К И Д Е О:****П-1 ВОДОТОЦИ П РЕДА ОД ЗНАЧАЈА ЗА ОДБРАНУ ОД ПОПЛАВА**

Одредбама Закона о водама („Сл. гласник РС“ бр 30/2010, 93/2012, 101/2016, 95/2018 и 95/2018-др.закон) извршена је подела површинских вода према значају које имају за управљање водама на воде I реда и воде II реда на основу утврђених критеријума:

- положаја водотока у односу на државну границу
- величине и карактеристике слива
- карактеристике водотока са аспекта коришћења вода, заштите вода и заштите од вода.

Одлуком Владе Републике Србије од 04. новембра 2010. године утврђен је попис природних и вештачких водотока који су категорисани као водотоци, односно воде I реда. Сви остали водотоци који нису обухваћени Одлуком о попису вода I реда сматрају се као водотоци – воде II реда.

Одбрану од поплава организује и спроводи на водама I реда у јавној својини, јавно водопривредно предузеће (у овом случају ЈВП „Србијаводе“), а на водама II реда јединица локалне самоуправе (у овом случају Општина Рача), у складу са Општим планом за одбрану од поплава и Оперативним планом за одбрану од поплава.

Обзиром да је законском регулативом извршена подела и надлежност у погледу организовања и спровођења одбране од поплава на Републику Србију и јединице локалне самоуправе у складу са Одлуком о попису вода I реда, то ће се овим Оперативним планом извршити разграничење на водотоке I и II реда на територији општине Рача, а Оперативним планом у смислу организовања и спровођења одбране од поплава, биће обухваћени само водотоци II реда.

Овим планом обухватају се следећи водотоци II реда:

Леве притоке реке Раче: Гочобијски поток (око 3км) и Јабуковачки поток (око 2км) у Д. Јарушицама, Лукањски поток (око 5км) у Ђурђево, Бошњански поток (око 6 км) (протиче кроз Бошњане и Адровац и улива се западно од варошице Раче), Доловски поток (око 5,5 км) чини границу општине према великопланској општини.

Са десне у Рачу се уливају Крчмара (око 12 км), Мучибаба (око 5 км), Изиповац (око 3,5 км), Поповићки поток (око 4 км), Мирашевачки поток (око 10 км) (са потоком Бурделина и Вучићки) и Сипићки поток (око 11 км).

Готово се притоке имају малу количину воде и пресушују у току лета. Уочљива је чињеница да су десне притоке Раче дуже од левих односно да река Рача на територији рачанске општине има асиметричан слив.

Највећа и најдужа десна притока реке Раче на територији општине је Крчмара, која извире са површине Собовице, на надморској висини од 240 м. Крчмара има меридијански правац Ј-С и улива се у реку Рачу код села Борци.

Како се за реку Рачу може рећи да је река са екстремним режимом водостаја то исто важи и за њене притоке које припадају повременим водотокима зато што у време сушних година преко лета пресушују због недовољних падавина, повећаног испаравања и слабе издашности извора, а повремено због обилних падавина углавном са пролећа и јесени, нагло набујају и плаве алувијалну раван углавном низводно од тока.

Такође обзиром да је слив притока реке Раче претежно обешумљен, тј. под биљним културама и травом, обилне краткотрајне падавине утичу да водотоци брзо набујају и изливају се плавећи околно ниско земљиште.

Обзиром да се не врши мерење водостаја, а стим у вези и протицаја за слив реке Раче (површина слива 305 км<sup>2</sup>) за притоке реке Раче се може рећи да су то водотоци са неуравнотеженим водостајем и малом пропусном моћи корита које је углавном обрасло биљним културама и травом, тако да у периодима обилних краткотрајних падавина изазивају краткотрајне поплаве које обично трају 1-2 дана.

У случајевима могућих ванредно великих вода због недовољне пропусне моћи, услед присутне вегетације и наноса, због сужења протицајног профила изазваних непрописном изградњом објеката преко корита, због недовољног или никаквог одржавања могуће су пре свега огромне штете на пољопривредном земљишту и усевама а и на објетима у насељима кроз која протичу.

Закључује се да је предметно подручје по физичко-географском и хидролошким карактеристикама специфично и припада сливу реке Раче са већим бројем водотокова који имају карактеристику са великим осцилацијама великих и малих вода. Расцепканост подручја отежава одржавање потока а самим тим повећава и трошкове, такође многобројна неуређена сметлишта комуналног отпада отежавају одржавање. Недостатак средстава за одржавање, уређење и регулацију водотокова довело је до тога да је стање појединих водотокова критично и да захтева хитну интервенцију.

Уколико би се остварило интервентно превентивно обезбеђење пропусне моћи корита водотокова II реда на територији општине Рача и уколико би се остварило годишњи обим одржавања од 100% подручје би било заштићено.

## **II-1.2 ПРИКАЗ ШТИЊЕНИХ ПОДРУЧЈА И СТАЊЕ ПОСТОЈЕЋИХ ЗАШТИТНИХ ОБЈЕКТА НА ВОДАМА II РЕДА**

Заштитни водни објекти који се налазе уз воде II реда су обострани насипи уз потоке Блатар (2x1.80км), Бошњак (2x0,70 км), Сипић (2x1,40 км) и леви насип уз Доловски поток 0,90км, којима се формира заштитна касета око брањеног подручја са водним објектима уз воде I реда и чине функционалну целину заштите брањеног подручја од поплава од спољних вода I реда (сектор МЗ.1, МЗ.2 и М 4.1.) и саставни су део Оперативног плана одбране од

поплава за 2020. годину („Сл.гласник РС“ број 91/2019). На осталим водама II реда на територији општине Рача нема изграђених заштитних објеката.

Наведени обострани насипи уз поток Блатар су јасенички успорни насипи и део су затворене касете “Мраморац”, за чије одржавање је надлежно ЈВП “Србијаводе”. Наведени обострани насипи уз поток Бошњак део су отворене касете “Рача”, за чије одржавање је надлежно ЈВП “Србијаводе”. Наведени обострани насипи уз поток Сипић су део затворене касете “Баточина-Лапово”, за чије одржавање је надлежно ЈВП “Србијаводе”. Наведени леви насип уз Доловски поток 0,90км, део су затворене касете “Марковац”, за чије одржавање је надлежно ЈВП “Србијаводе”.

Насипи су у функционалном стању, корита су обрасла биљном вегетацијом. Оштећења на насипима нема. Уколико би се остварио годишњи обим одржавања од 100% подручје би било заштићено.

ЈВП “Србијаводе” у 2019.години у складу са финансијским средствима на територији општине Рача радило је на редовном одржавању водних објеката за заштиту од поплава.

## **II-2 ПРОЦЕНА УГРОЖЕНОСТИ ОД ПОПЛАВА**

**Преглед угрожености насеља, становништва, објеката инфраструктуре и пољопривредног земљишта од поплава**

**Процена угрожености територије општине Рача, која се даје у оквиру овог плана, базирана је тренутно на расположивим подацима. За опширнију, детаљнију и тачнију процену неопходна је опширнија анализа и израда одговарајуће пројектно–техничке документације за потребе заштите од поплава унутрашњим водама од стране сертификоване куће попут института Јарослав-Черни, Београд и других.**

Бујичне поплаве мањег интензитета дешавају се скоро сваке године на нашем подручју, ретко се дешава да захвате велика подручја. Бујична поплава великих размера догодила се 1999. и 2014. године, када су настале огромне штете на саобраћајницама, занатским и стамбеним објектима и у пољопривреди. Највећа разарања су се догодила дуж тока реке Јасенице и дужином тока Раче.

За реку Рача се може рећи да је то река са екстремним режимом (неуравнотеженим водостајем), који важи и за њене притоке. Због истакнутог кретања водостаја Раче и честих појава екстремних вода, она је у свом току од села Вишевца равничарска водоплавна река. На њен режим и сам ток веома утичу бујичне притоке. Због свега тога она чини огромне штете пољопривредном земљишту, које је потенцијално високе продуктивности. Ове штете се изражавају не само плављењем пољопривредних површина него и одношењем продуктивног земљишта и засипањем стерилним наносом.

И поред тога што се неуродно врши мерење водостаја, а са тим у вези и протицаја, протицај Раче зависи од величине слива (површина слива 305 км<sup>2</sup>). Тај однос између слива и протицаја изражен је специфичним отицајем који износи 3,25 l /sek/km<sup>2</sup>. Рача има средњи просечан протицај од 1,5 м<sup>3</sup>/сек. Сразмерно дужини тока и величини слива Рача је притока Велике Мораве најсиромашнија водом у Шумадији (њен извор Стублина у Чумићу је издашности само 0,21 l/сек).

С обзиром да је слив Раче претежно обешумљен, тј под биљним културама и травом, обилне краткотрајне падавине утичу да водотоци у њеном сливу брзо набујају и изливају се из тих плитких и кривудавих корита плавећи околно ниско земљиште. Мада су те поплаве краткотрајне, трају 1-2 дана, оне наносе знатне штете усевима, веће штете набујалом водном стихијом чини сама река Рача, тако да су честе полаве у прошлости биле у Д. Јарушицама, Борцима, Ђурђеви, Вишевцу, Поповићу, Рачи и Доњој Рачи.

Од већих полава ширих размера споменућемо поплаве 1976.године када се излила река Рача и нанела велику штету пољопривредним усевима на површини од око 1200 ха и погону крагујевачког тада "Агросервиса" у Рачи.1978. године, услед обилних падавина Рача се излила 29. Маја и 22 јуна и полавела преко 2000 ха ораничних површина под усевима у Доњим Јарушицама, Борцима, Ђурђеви, Вишевцу, Поповићу и Доњој Рачи.Са многих површина однет је и горњи слој земље, због чега су неке њиве остале необрадиве, тада је био прекинут саобраћај Рача-Крагујевац а поплављена је и главна улица у варошици Рача и страдало је око 40 станбених зграда, сличан сценарији са вишеили мање штете догађао се и 1981.г., 1996 и 1999.године.

Имајући у виду да река Рача има неуравнотежен водостај у зависности од климатских прилика, неопходно је предузети одговарајуће мере са циљем спречавања поплава. Велику улогу у изједначавању вода и смањивању поплавних таласа на Рачи њеним притокама имале би мање акумулације које би требало подићи на Крчмари, Сипићском потоку и Рачи на њеном лакатастом скретању тока између Ђурђева и Вишеваца.

Јасеница је на подручју општине Рача типично равничарска река која је пре регулације корита често плавила своју пространу алувијалну раван наносећи велике штете пољопривредним усевима. Поседује воду током целе године и припада сталним водотоцима са амплитудом екстремног водотока од 310-350 цм. Велике воде ( максимални годишњи протицај) јављају се најчешће у периоду отапања снега и у кишовитим месецима-марту, априлу и мају, а тада су и ризици од плављења повећани.

### **Процењује се да је угроженост од поплава територије и насеља у општини Рача следећа:**

Од реке Раче:

На подручју МЗ: Борци, Доње Јарушице, Ђурђево, Вишевац, Поповић, Вучић, и Доња Рача, на делу МЗ Мирашевац, претежно најнижим деловима алувијалних равни, од поплава може бити угрожено око 2000 ха обрадивог пољопривредног земљишта, већи број домаћинстава око реке Раче а такође постоји могућност оштећења објеката за водоснабдевање насеља Рача и Адровац.

Највећа угроженост од поплава од реке Раче је у нерегулисном делу од км 9+920 до км 9+750,07 у Доњој Рачи и од Доловског потока (деснообални насип) од км 0+000 до 0+912,42 км

Од реке Јасенице:

На подручју МЗ Сараново и Сепце од поплава може бити угрожено око 200 ха пољопривредног земљишта у потесу „Јасеница“.

Од изливања мањих речица и потока угрожене су углавном обрадиве пољопривредне површине низводно од тока одређеног водотока, од реке Крчмара у атарима села Велико Крчмаре и Борци може бити угрожено око 50 ха обрадивог пољопривредног земљишта, поток Смрдан од ушћа у реку Рачу до моста у Поповићу, може у време великих и обилних падавина када нагло набуја да угрози околну ниско земљиште, такође угроженост због свог нерегулисаног корита може изазвати поток Крагујевчић до ушћа у поток Бошњак, поток Мирашевац и Вучић код ушћа у реку Рачу, такође поток Бошњак и Сипићски у време великих водостаја могу угрозити околну плодно обрадиво земљиште.

Обилне кишне падавине, нагиби терена и утицај површинских вода могу да изазову клизање земљишта и штете на станбеним и другим објектима, саобраћајницама, инсталацијама и пољопривредном земљишту, услед обилних падавина на територији општине Рача појављују се клизишта у селу Вучић, Доњим Јарушицама или се могу активирати постојећа.

#### **Процена угрожености штићених/нештићених поплавних подручја**

##### **Процена угрожености штићених поплавних подручја**

Процена угрожености за подручја на деоницама водотокова са објектима за заштиту од од вода, ткз.штићена подручја, у случајевима могућих ванредних великих поплавних таласа који превазилазе постојећи степен заштите, могућ је сценарио поплавног догађаја који могу бити последица недовољне заштите, недовољног степена заштите постојећих заштитних објеката, услед продора воде у зони објеката где је евентуално слабо место односно лоше стање, односно евентуално има оштећења односно где су критичне деонице.

##### **Процена угрожености нештићених поплавних подручја**

Процена угрожености за нештићена подручја односно за предметне водотоке бујичног карактера на територији општине Рача, могућ је сценарио поплавног догађаја а због недовољне пропусне моћи, услед присутне вегетације и засипања наносом, због сужења протицајног профила изазваних непрописном изградњом објеката преко корита, због недовољног или никаквог одржавања, као и случајевима могућег ванредно великог поплавног таласа који превазилази пропусну моћ неуређених деоница водотокова.

## **ЗАКЉУЧЦИ О УГРОЖЕНОСТИ ОД ПОПЛАВА НА ТЕРИТОРИЈИ ОПШТИНЕ РАЧА**

1. Опасност од поплава на територији општине Рача је присутна, а нарочито се испољава у време дугих и обилних киша, при јаким плјусковима код наглог отапања снега.

2. Сви водотоци општине Рача имају претежно бујични карактер, поплаве на њима имају изразито бујичне карактеристике, брзу појаву и разорне ефекте.

3. Уобичајени приступ у одбрани од великих вода са увођењем степена редовне и ванредне одбране није могуће применити код водотока са бујичним режимом па се код њих морају применити превентивне мере заштите, које треба да обухватају просторно целину водотока, приобаља и слива.

4. Време од уочавања кишних облака до појаве максималног протицаја траје најчешће од неколико сати до неколико дана што представља довољно времена да се изврши обавештавање грађана о предстојећој опасности која може да угрози њихово здравље, животе и имовину.

5. Одбрану од поплава за водотоке првог реда на територији општине на којима постоје објекти за заштиту од штетног дејства воде, спроводе ЈВП "Србијаводе" ВПЦ "Морава" Ниш и АД "Водопривреда" из Смедеревске Паланке.

6. Одбрана од поплава на водоточима другог реда без обзира да ли постоје или не постоје објекти за заштиту од штетног дејства вода у надлежности је локалне самоуправе односно Општине Рача.

Локална самоуправа израђује и доноси Оперативни план одбране од поплава за воде другог реда. Планове одбране од поплава доноси и предузећа и друга правна лица чија имовина може бити угрожена.

7. У циљу спречавања настајања поплава и умањења штетних последица на нерегулисаним водоточима, неопходно је у потпуности реализовати превентивне мере заштите.

8. Носиоци активности спровођења оперативних мера одбране од поплава у складу са Републичким оперативним планом за одбрану од поплава су ЈВП "Србијаводе" ВПЦ "Морава", АД "Водопривреда" из Смедеревске Паланке и организационе јединице РХМЗ према Општем и Оперативном плану.

9. У случају настанка великих катастрофалних поплава које могу угрозити становништво и материјална добра, Окружни штаб за ванредне ситуације у сарадњи са одговарајућим органима локалне самоуправе непосредно учествују у организовању и спровођењу мера и активности на одбрани од поплава ангажовању снага и средстава ЦЗ.

10. Служба Осматрања и обавештавања са својим елементима обезбедиће благовремено откривање опасности, праћење и обавештавање надлежних органа, организација команди Војске Србије и становништва. У случају непосредног угрожавања становништва обезбедиће обавештавање и узбуњивање на угроженом подручју.

11. Плановима одбране од поплаве треба предвидети могућности ангажовање снага и средстава Војске Србије на пружању помоћи угроженом и настрадалом становништву. У случају катастрофалних поплава планирати мобилизацију радних људи и грађана од поплава, такође је потребно планирати ангажовање покретних средстава (грађевинске механизације, агрегата, пумпи, моторних возила и др.) у власништву правних и физичких лица у активностима заштите и спасавања становништва.

12. Руковођење и координацију ангажованих снага и средстава на подручју општине Рача у одбрани од поплава вршиће Општински Штаб за ванредне ситуације који је образован Одлуком Скупштине општине Рача.

## II – 3 ПРЕВЕНТИВНЕ МЕРЕ ЗАШТИТЕ ОД ПОПЛАВА

1. Кроз израду и усвајање просторних планова надлежних органа локалне самоуправе, обезбедити да се у наведене планове уграде сви захтеви заштите од поплава;

2. Кроз урбанистичко уређење насеља нарочито насељених места и индустријских зона, обезбедити прилагођавање истих потребама и захтевима заштите становништва и материјалних добара од поплава;

3. Извођење антиерозионих радова, првенствено пошумљавањем и санирањем клизишта;

4. Израда недостајућих одбрамбених насипа, обала-утврда и одржавање постојећих;

5. Изградња брана и преграда на бујичним водотоковима;

6. Изградња система канала за одвођење вода и њихово одржавање;

7. Пре изградње мостова и пропуста, исте градити са већом пропусном моћи воде;
8. Организација система јавног узбуњивања на већим водотоковима ради благовременог обавештавања о опасностима од поплава и спровођења евакуације;
9. Оспособљавање становништва за заштиту и спасавање од поплава кроз личну и узајамну заштиту;
10. Оспособљавање Штаба за ванредне ситуације за руковођење акцијама заштите и спасавања од поплава;
11. Кроз практичне вежбе организованих снага цивилне заштите увежбати радње и поступке из области заштите спасавања од поплава;
12. Израда планова заштите спасавања од поплава.

### II – 3 .1. Превентивне мере и радови

Радови на уређењу и регулацији водотокова другог реда, планирани су према Предмеру и предрачуна радова који је саставило дана 10.04.2019.г., Јавно предузеће за управљање и развој инфраструктурних објеката, Рача, за објекат "Корито потока у Ђурђеву" :

Путни правац	Ред.бр.	Опис радова	Јед.мера	Количина	Јед.цена	Укупна цена
Корито потока у Ђурђеву	1	Сечење густог шибља преко 50ком/м2, машинским путем са слагањем на страну				
		Обрачун по м2 искрчене површине	м2	21389,00	38,96	833.315,44

УКУПНО без пдв-а: 833.315,44 динара

УКУПНО са пдв-ом: 999.978,53 динара

Водоток који је обухваћен превентивним мерама и радовима у циљу припреме одбране од поплава, ван периода у којем се спроводи одбрана од поплава за воде II реда на подручју општине Рача у 2020.години јесте водоток са неуравнотеженим водостајем и малом пропусном моћи корита које је углавном обрасло биљним културама и травом, тако да је неопходно интервентно превентивно обезбеђење пропусне моћи корита како би се обезбедила заштита приобалног подручја.

На основу свега напред наведеног надлежни субјекат за спровођење превентивних мера и радова у циљу припреме одбране од поплава, ван периода у којем се спроводи одбрана од поплава за воде II реда на подручју општине Рача у 2020.години, јесте јединица локалне самоуправе Општина Рача.

Ради реализације активности, мера и радова за смањење ризика од поплава на подручју општине Рача, надлежни орган Општине Рача ће у складу са прописаном законском регулативом извршити ангажовање потребне механизације и људства.

По окончању поступка усвајања локалног оперативног плана одбране од поплава на територији општине Рача за 2020.годину, обавезује се наведени надлежни субјекат за спровођење превентивних мера и радова у циљу припреме одбране од поплава да одмах приступи реализацији активности, мера и радова за смањење ризика од поплава на подручју општине Рача.

На захтев Одељења за привреду, пољопривреду, буџет и финансије бр.325-1/2020-IV-03 од 16.01.2020.г., за доставу података у складу са Одељком 4. Превентивне мере, активности и радови и извештавање о стању и спремности за одбрану од поплава, Поднаслов а) Превентивне мере, активности и радови у ставу 1. Општег плана одбране од поплава ("Сл.гласник РС", бр.18/2019), ЈВП "Србијаводе", Београд, Водопривредни центар "Морава" Ниш, дописом број 523/1 од 03.02.2020.год., дало је следеће

обавештење: У складу са финансијским средствима, у 2019. години а територији општине Рача, радило се на редовном одржавању водних објеката за заштиту од поплава и Санацији пробоја левообалног насипа на стац. Км6+820 и уклањању дрвне масе у кориту реке Раче на потезу од км6+760 до ушћа Доловског потока-км8+060 и на Доловском потоку 900м. У складу са Уредбом о утврђивању Државног програма обнове, односно хитних радова на санацији објеката за заштиту од вода оштећеним поплавама изазваним елементарним непогодама у јуну 2019. године, радило се на санацији оштећења корита водотока Саловник, увођење у старо корито реке Јасенице, 6000 м (Преко срењег Јалка, 1000м) на стац.24+440. На основу члана 23. Закона о водама "водним објектима за уређење водотока и заштиту од поплава на водама II реда и водним објектима за заштиту од ерозије и бујица, који су у јавној својини управља јединица локалне самоуправе на чијој се територији објекти налазе".

## II – 4 ГРАФИЧКИ ПРИЛОЗИ

### III ОПЕРАТИВНИ ДЕО:

#### III – 1 КРИТЕРИЈУМИ ЗА ПРОГЛАШЕЊЕ ОДБРАНЕ ОД ПОПЛАВА

У складу са Општим планом за одбрану од поплава („Службени гласник РС“ број 218/2019), Одбрана од поплава услед наилаaska великих вода организује се и спроводи у зависности од степена опасности као редовна и ванредна одбрана од поплава.

На водама II реда редовна, односно ванредна одбрана од поплава проглашава се на деоницама на којима постоје изграђени заштитни водни објекти тј. на деоницама на којима се спроводи одбрана од поплава, по испуњењу утврђених критеријума за проглашење редовне, односно ванредне одбране од поплава из локалног оперативног плана.

На водама II реда на којима не постоје изграђени заштитни водни објекти стање приправности се проглашава по испуњењу утврђених критеријума за проглашење стања приправности из локалног оперативног плана.

На територији општине не постоје локалне референтне водомерне и кишне станице, те се добијене информације тумаче искуствено.

За проглашавање одбране од поплава на подручју општине Рача утврђују се следећи критеријуми:

назив водотока	Фазе одбране од поплава	
	редовне	ванредне
Рача (нештићено подручје)	1,00м до изливања воде из основног корита на критичним локацијама (накнадно ће се одредити)	0,50м до изливања воде из основног корита на критичним локацијама (накнадно ће се одредити)
Остали водотоци поменути у Плану	1,00м до изливања воде из основног корита на критичним локацијама (накнадно ће се одредити)	0,50м до изливања воде из основног корита на критичним локацијама (накнадно ће се одредити)

Уобичајени приступ одбрани од великих вода на већим рекама са увођењем степена редовне и ванредне одбране није могуће применити код водотока са бујичним хидролошко-хидрауличким режимом. Нагли надоласак и кратко трајање великих вода најчешће не оставља довољно времена ни за проглашавање одбране од поплава.

Критеријум проглашења може бити само хидролошка и метеоролошка прогноза меродавне кише у односу на степен засићености тла и очекиваних (прогнозираних) водостаја. У већини бујичних



поплава до сада, на подручју општине Рача, нису се предузимале никакве активне мере одбране, већ су само пасивно саниране последице поплава.

У редовној одбрани од поплава ВП "Водопривреда" Смедеревска Паланка је дужно да обезбеди свакодневно осмочасовно дежурство руководиоца особља (по Републичком Оперативном плану одбране од поплава).

У периоду ванредне одбране од поплава обезбеђује се особље за дежурство од 24 часа (две смене по 12 часова).

### **III – 2 ОПЕРАТИВНЕ МЕРЕ ЗАШТИТЕ ОД ПОПЛАВА**

Процена угрожености општине Рача има изузетно значајно место и чини основу превентивне и потребне заштите од свих врста опасности. То показује да у општини Рача постоје могућности и потреба за организовањем, припремањем и спровођењем првенствено превентивних мера заштите у циљу спречавања и јављања поплава, а затим оперативних мера и поступака којим се спроводе непосредне припреме за учешће у заштити и обезбеђује учешће снага и средстава у циљу ублажавања и отклањања непосредних последица насталих услед поплава.

#### **Оперативне мере заштите и спасавања од поплава**

1. Праћење водостаја и процена угрожености од поплава;
2. Израда привремених насипа на угроженим деоницима;
3. Увођење сталног дежурства у Штабу за ванредне ситуације општине Рача;
4. Активирање оперативних веза на подручју угроженом од поплава;
5. Ангажовање водопривредних организација за одбрану од поплава у складу са утврђеним плановима,
6. Обустављање и ограничавање саобраћаја на комуникацијама на подручју угроженим од поплава,
7. Учествовање радних људи и грађана на одбрани од поплава,
8. Ангажовање на одбрани од поплава предузећа која располажу покретним средствима неопходним у изради насипа, просека, и др. радова битних за одбрану од поплава,
9. Ангажовање специјализованих јединица ЦЗ за спасавање на води,
10. Ангажовање осталих јединица ЦЗ на заштити и спасавању становништва и материјалних добара од поплаве,
11. Ангажовање јединица Војске Србије на пружању помоћи угроженом и настрадалом становништву,
12. Евакуација становништва и материјалних добара из подручја угроженог поплавом,
13. Збрињавање угроженог и пострадалиог становништва,
14. Снабдевање здравом пијаћом водом подручја угрожена од поплава,
15. Организација и спровођење санације терена и објеката на подручју захваћеног поплавом,
16. Информисање јавности.

### **III – 3 РУКОВОЂЕЊЕ ОДБРАНОМ ОД ПОПЛАВА**

За руковођење заштитом од поплава на водотоцима на којима постоје објекти за заштиту од штетног дејства воде на територији општине Рача, оперативним планом одбране од поплава утврђеним Наредбом Министарства пољопривреде, шумарства и водопривреде, задужено је ЈП "Србијаводе", ВПЦ "Морава" са главним руководиоцем одбране од поплава и секторским и деоничарским руководиоцима одбране од поплава.

За руковођењем заштитом од свих врста елементарних и других већих непогода, на нивоу општине Рача, образован је Штаб за ванредне ситуације. Командант штаба је председник Општине Рача, а у састав Штаба поред представника, ушли су и директори јавних предузећа и редовних служби и делатности.

Руковођење и координацију ангажованих снага и средстава на подручју општине Рача у одбрани од поплава вршиће Општински штаб за ванредне ситуације. За потребе организовања, припремања и руковођења цивилном заштитом у заштити спасавања од свих опасности у миру и рату образован је Окружни штаб за ванредне ситуације као оперативни стручни орган за територију Шумадијског округа.

За потребе руковођења акцијама заштите и спасавања у МЗ, стамбеним зградама, предузећима и др. организацијама установљени су повереници ЦЗ. Посебно су одговорни за одржавање и спровођење

личне и узајамне заштите, која код одбране од поплава може да представља одлучујући део снага за реализацију неких оперативних мера заштите.

**ШЕМА РУКОВОЂЕЊА И КООРДИНАЦИЈЕ СА СУБЈЕКТИМА ОДБРАНЕ ОД ПОПЛАВА**

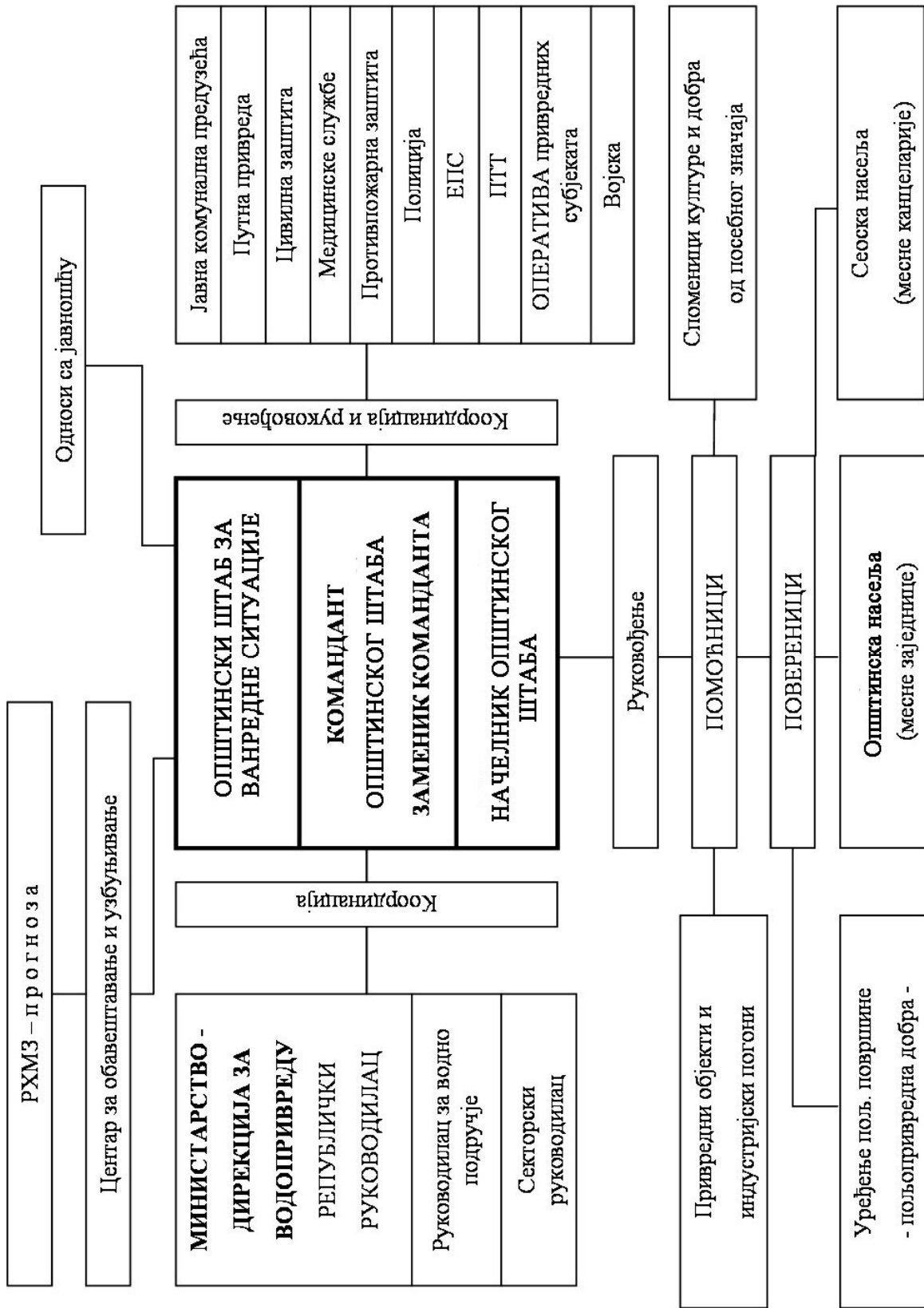

### III-4 ЗАДАЦИ, ОДГОВОРНОСТ И КООРДИНАЦИЈА СУБЈЕКТА РУКОВОЂЕЊА У ОДБРАНИ ОД ПОПЛАВА

За сваки слив у зависности од величине и природних карактеристика постоји одређени праг падавина који условљава појаву великих вода на водотоцима. Поменути праг може се дефинисати помоћу следећих параметара: висина падавина, мерење, прикупљање, обрада, анализа и издавање хидрометеоролошких података, информација и прогноза, па стога РХМЗ представља основицу целог система за обавештавање у фазама припреме за спровођење одбране од поплава. РХМЗ прикупља и обрађује податке: ниво воде, метеоролошке величине (падавине, температура и друго), радарска осматрања и др.

Оперативни центар Управе за ванредне ситуације за обавештавање и узбуњивање је трансмисија преко које се даље прослеђују све информације које доставља РХМЗ, а односе се на појаве бујичних падавина. Све информације добијене од РХМЗ прослеђују се Штабовима на свим нивоима (национални, покрајински, окружни, градски и општински).

Све осмотрене промене битне за настанак, ток и одбрану од поплава Центар за обавештавање и узбуњивање прослеђује штабовима. За одбрану од бујичних поплава битни су подаци о наиласку и месту падања јаког пљуска, наглом топлењу снега, као и рушењу мостова и саобраћајница услед бујица и њима покренутих клизишта.

Активност виталних система и континуитет у раду (медицинска служба, заштита од пожара, полиција и др.) је врло битна за све време трајања поплава, због чега је првенствено неопходно обезбедити ове институције од плавлена. У оквиру одбране од поплава морају се благовремено предузети одређене активности на комуналној инфраструктури – електричним и водоводним инсталацијама, како би се елиминисала опасност по људске животе и ублажила материјална штета (одговорни у виталним органима унапред дефинишу где, ко и када треба да изврши прекид снабдевања и поновно укључење електричне енергије и инсталација). Одговорни за контролу саобраћаја предузеће хитне и неопходне мере како би се спречило загушење и прекид комуникација, нарочито у време евентуалне евакуације становништва из угроженог подручја. Контрола саобраћаја потребна је за време, пре и после поплава, дакле у свим фазама одбране и поплава.

#### **Задачи команданта, заменика команданта, начелника и повереника штаба за ванредне ситуације**

У зависности од фазе одбране од поплава које су дефинисане у Општем плану одбране од поплава („Службени гласник РС“ број 18/2019) **Командант општинског штаба за ванредне ситуације** координира рад са општинским и државним институцијама, односно виталним системима задуженим у одбрани од поплава.

**У првој фази – припреме за одбрану од поплава Командант општинског штаба за ванредне ситуације врши следеће послове:**

- Заказује и руководи седницама одговорних општинских институција за одбрану од поплава на којима се усвајају планови рада;
- Обезбеђује услове за имплементацију општинског Плана код свих општинских субјеката;
- У случају да постоји потреба врши усаглашавање оперативног плана са општим планом за одбрану од поплава Владе Републике Србије и оперативним планом Министарства пољопривреде, шумарства и водопривреде;
- Обезбеђује услове за рад, за интегралне и координиране активности у имплементацији оперативних планова за одбрану од поплава и организован рад у ванредним условима;
- Обезбеђује услове за израду техничке документације за одбрану од поплава за подручје општине Рача;
- Обезбеђује услове за реализацију програма мера и активности за информисање и едукацију јавности;
- Организује, у сарадњи са другим субјектима, и спроводи програм мера и активности за обезбеђење прихватних центара за прихват људи и имовине у ванредним условима;
- Прати реализацију радова у складу са усвојеним плановима рада;
- Прима и прати информације у вези са наиласком олујних облака који му доставља Хидрометеоролошки завод;

**У другој фази – ванредна одбрана од поплава, Командант општинског штаба за ванредне ситуације врши следеће послове:**

- Руководи радом Штаба за ванредне ситуације;

- Координира активност са задуженим за одбрану од поплава;
- Сарађује са руководством за одбрану од поплава;
- Сарађује са руководством за одбрану од поплава из националног оперативног плана;
- Сарађује са оперативним руководством за одбрану од поплава у области цивилне заштите и оперативним лицем националног центра за обавештавање и узбуђивање;
- Издаје наредбу о предузимању мера на заштити здравља људи и добара која се односе на ангажовање радне снаге, механизације и других средстава;
- Даје предлог надлежном органу за евакуацију становништва и имовине у ванредним околностима у координацији са Штабом за ванредне ситуације;
- Даје предлог за проглашење ванредне ситуације;

**У трећој фази**—ванредна ситуација, Командант општинског штаба за ванредне ситуације обавља следеће послове

-У случају када постојећи и планирани одбрамбени систем није довољан и прети изливање воде и налет бујице тада се приступа локалном привременом надвишењу одбрамбене линије слагањем врећа пуњених песком или земљом;

- Ако претходне мере нису довољне Командант штаба проглашава ванредну ситуацију;
- Организује, руководи и координира спровођење програма евакуације становништва до прихватних центара у ванредним околностима у координацији са Штабом за ванредне ситуације.

**У четвртој фази – отклањање последица поплава-** Командант општинског штаба:

- Обезбеђује услове за спровођење мера и руководи активностима и радовима на отклањању последица поплава по престанку опасности.
- Обезбеђује услове за контакт са институцијама за благовремено пружање финансијске и материјалне помоћи угроженом становништву и привреди на подручју града.

**Заменик команданта општинског штаба за ванредне ситуације** у одсуству команданта штаба или по његовом налогу у свему га замењује.

**Начелник општинског штаба за ванредне ситуације** у фазама припрема за одбрану од поплава врши следеће послове:

- Врши непосредан увид стања на угроженом подручју у сарадњи са општинским штабом и предлаже потребне мере;
- Спроводи наредбе руководиоца штаба, информише га о стању на терену и прелаже предузимање радова и мера који изискују материјалне трошкове у току одбране као и за отклањање последица поплава;
- Организује реализацију потребних мера за неопходне и хитне радове на угроженим подручјима, по добијању сагласности руководиоца штаба;
- Води евиденције о предузетим радовима и мерама и утрошеним средствима у току одбране и отклањању последица поплава. Подноси извештај команданту штаба по завршетку одбране од поплава а обавезно и у току одбране.

**Стручно-оперативни тим за одбрану од поплава за воде II реда на територији општине Рача**, по налогу и одлукама Штаба организације одбрану од поплава зависно од степена опасности а према следећим фазама: припрема за одбрану, редовна и ванредна одбрана од поплава а у складу са овим Оперативним планом и о свим предузетим мерама подноси Извештај Штабу за ванредне ситуације општине Рача.

**Повереници** (председници савета месних заједница) и њихови заменици врше следеће послове у свим фазама одбране:

- Врше непосредан увид у стање на поплавленом подручју и достављају информације штабу;
- Предлаже спровођење радова и мера на свом терену у зони одбране на водотоку;
- Организује и руководи хитним радовима и мерама у свом реону;
- Извештава помоћника о предузетим мерама и води евиденцију о стању на терену, ангажованом људству, механизацији и друго;
- Спроводи евакуацију становништва и стоке на подручјима својих месних заједница заједно са штабовима

### **Упозоравање**

#### **Уочавање поплаве и прогноза**

За локални центар за пријем упозорења одређује се канцеларија телефонске централе Општинске управе Општине Рача, са бројем телефона 034/751-175. У случају немогућности коришћења телефона, комуникација се успоставља преко радио станице из система општинских веза.

Шефови месних канцеларија, задужени су да благовремено обавесте локални центар за пријем упозорења о порасту водостаја на реци Рачи и Јасеници, као и о стањима осталих водотока на својим теренима.

Уколико се поплава деси ван радног времена, шефови МК обавештавају руководиоца одбране од поплава на телефон број 034/751-175 или преко Полицијске станице - Рача на број телефона 034/569-486 или 192.

На основу добијених информација са терена, командант штаба за ванредне ситуације врши њихову проверу код следећих извора:

ЈВП „Србијаводе“ ВПЦ „Морава“, Ниш, на телефон руководиоца одбране од поплава за водно и мелиорационо подручје Морава: Бранко Кујунџић, моб.064/840-41-08, [E-mail:branko.kujundzic@srbijavode.rs](mailto:branko.kujundzic@srbijavode.rs), заменик руководиоца:Зоран Станковић, моб. 064/840-40-83, [E-mail:zstankovic@srbijavode.rs](mailto:zstankovic@srbijavode.rs).

Командант штаба проверава добијене информације и изласком на терен.

На територији општине не постоје локалне референтне водомерне и кишне станице, те се добијене информације тумаче искуствено.

При прогнозама РХМЗ о изузетно великим количинама падавина, руководилац одбране од поплава телефоном налаже активирање осматрача водостаја на водотоцима и одређује учесталост осматрања.

За осматраче се одређују шефови месних канцеларија Сениша Миловановић, Драган Ђорђевић, Предраг Петронијевић и Мирослав Карић који визуелно осматрају водостај и достављају повратну информацију локалном центру за пријем упозорења.

У случају да су повратне информације од ЈВП "Србијаводе" ВПЦ "Морава" Ниш, такве да се очекује наилазак поплавног таласа већег обима, активира се штаб одбране од поплава за рад током 24 часа.

Са успостављањем двадесетчетворчасовног рада, обавезе осматрача су да свака два сата јављају о стању водостаја. Јављање је телефонски или радио станицом из месне канцеларије.

Са осматрањем се престаје након налога од стране општинског руководиоца одбране од поплава.

### ***Оглашавање упозорења***

Упозорења морају бити самерена са очекиваном јачином поплаве, координирана и компатибилна са РХМЗ, а утврђена од стране Оперативног тима за одбрану од поплава за воде II реда на територији општине Рача.

При прогнозама о већим поплавним таласима, информације о могућим опасностима и последицама искључиво се преносе Штабу за ванредне ситуације општине Рача и надлежним субјектима укљученим у систем заштите и спасавања од поплава (ЈКП "Рача", Дирекција за изградњу општине Рача, Дом здравља, Полицијска станица Рача). Уколико се процени долазак поплавног таласа у року већем од два часа, порука се упућује у писаној форми - обавештење, у супротном се упућује телефоном о чему се сачињава службена белешка.

Обавештења шаље руководилац преко курира, а доставнице морају бити потписане од стране руководиоца ових организација.

По пријему и провери информација са терена врши се и обавештавање грађана о наилазећој опасности од поплава.

За формулисање и пласирање информација, задужен је члан Штаба за ванредне ситуације општине Рача, Ненад Голубовић са бројем телефона 069/8084-040, а на основу добијеног налога од Команданта Штаба за ванредне ситуације.

Лице за информисање доставља информације о наилазећим опасностима од поплаваа :

- локалној радио станици,

- шефовима месних канцеларија, како би усмено обавештавали становништво

- повереницима – председницима Месних заједница, како би усмено обавештавали становништво

### ***Информисање јавности***

На основу донетих одлука Штаб за ванредне ситуације, лице задужено за пријем и прослеђивање информација у јавност, а у периоду пре, за време и одмах након поплава, прима и прослеђује информације, које у себи укључују и:

а) претходно опажање, упозорење и поруку о евакуацији. Поруку исказати речима, које ће допринети максималној позорности јавности;

б) податке о томе које ће акције бити предузете, о локацијама које су безбедне, о просторима које треба избећи, о локацији прихватних центара и податке о начинима како добити ургентну помоћ;

в) податке о акцијама које су предузете или ће бити предузете у вези са одбраном од поплава;

г) позиве за радну снагу, опрему или другу врсту потребне помоћи за евакуацију, смањење штете или о активностима на уклањању последица од поплаве.

Лице задужено за информисање јавности у сарадњи са Штабом за ванредне ситуације вршиће пријем, обраду и дистрибуцију добијених информација, које треба пласирати, а с обзиром на:

а) форму и садржину појединог типа информације;

б) процедуру како и коме се упућују упозорења и друге релевантне поруке;

в) извор и веродостојност поруке;

г) повезаност комуникацијске опреме.

#### ***Евидентирање поплавних догађаја***

Лице задужено за евидентирање поплавних догађаја на водама II реда у базу података која ће се користити за новелирање прелиминарне процене ризика од поплава је Ненад Голубовић, члан Штаба за ванредне ситуације општине Рача, са бројем телефона 069/8084-040, e-mail: opstina@raca.rs.

### **III – 5 ЕВАКУАЦИЈА СТАНОВНИШТВА УГРОЖЕНОГ ОД ПОПЛАВА**

На основу добијених информација о падавинама у сливу и наглom порасту водостаја, Штаб за ванредне ситуације процењује степен опасности, активира надлежно људство, потребне мере и механизацију, а ако очекивана поплава превазилази одбрамбене капацитете проглашава ванредну ситуацију. Активирају се снаге МУП–Сектор за ванредне ситуације, Ватрогасно спасилачке јединице, а за одбрану и спасавање, цивилна заштита, комуналне службе, водопривредна предузећа и друго. Битно је благовремено алармирање јавности и становништва на угроженом подручју преко локалних медија, јер за кратак временски период становништво мора спремно дочекати наредбу о евакуацији - спасавању становништва и смањењу материјалних губитака. Главни кораци у операцији спасавања становништва су: идентификација простора који се евакуише, развијањем процедуре за евакуацију (правац, дестинација, време), формирање центра за пријем и привремени боравак угрожених, ургентне мере (хитна медицинска помоћ, против пожарна заштита, интервенција комуналних служби у случају прекида снабдевања водом и електричном енергијом) и повратак евакуисаног становништва по налогу Штаба.

Евакуација од поплава врши се померањем угроженог становништва, стоке и материјално техничких средстава на ближа безбедна подручја, код суседа или родбине угрожених.

У случају поплава ширих размера капацитети, у којима ће се вршити смештај угрожених, су јавни објекти (сале домова месних заједница, слободне магацинске просторе, слободне стамбене објекте) и угоститељско туристичке организације које располажу са смештајним капацитетима

Евакуација се предузима када предстоје или су наступиле опасности изазване поплавом, које угрожавају становништво, тако да је нужно да становништво ради заштите и спасавања напусти угрожену територију.

Одлуку о евакуацији доноси Начелник округа (Командант Округног штаба за ванредне ситуације), или председник општине (Командант Општинског штаба за ванредне ситуације) на предлог Начелника Одељења за ванредне ситуације Шумадијског округа.

Евакуацију организује и планира Одељење за ванредне ситуације Шумадијског округа.

Одлуку о евакуацији спроводи:

1) Руковођење–Општински штаб за ванредне ситуације–помоћник начелника штаба за евакуацију

2) Регулисање саобраћаја – Саобраћајна Полиција

3) Превоз угроженог становништва – локални превозници

4) Одржавање реда и заштита имовине – Полиција

5) Прихват евакуисаних грађана – Повереници ЦЗ

У складу са планом евакуације Општинског штаба за ванредне ситуације, приступа се спровођењу евакуације угроженог становништва. Евакуацијом руководи помоћник начелника штаба за евакуацију.

Након саопштавања наредбе о евакуацији процењује се да ће 1/3 угрожених грађана сама извршити евакуацију и померање са угрожене територије (пешице или сопственим возилима) на неуgroжено подручје.

У складу са ситуацијом на терену место за прихват угроженог становништва одређује Општински штаб за ванредне ситуације.

Приоритет у евакуацији имају особе са инвалидитетом, болесне особе, деца, трудне жене, мајке са малом децом и старе особе.

Локални превозници у складу са посебним планом врше превоз угроженог становништва до места за прихват. Контролу саобраћаја, одржавање реда и заштиту имовине евакуисаних врши полиција и Војска Србије. Прихват евакуисаних врше повереници цивилне заштите и руководиоци установе где се врши прихват. Одмах након прихвата врши се евидентирање и смештај.

### **III-6 ЗБРИЊАВАЊЕ УГРОЖЕНОГ И НАСТРАДАЛОГ СТАНОВНИШТВА**

Ради збрињавања угроженог и настрадалог становништва код поплава, предузети мере за привремени смештај, исхрану, здравствену заштиту и обезбеђење других неопходних потреба становништва

Збрињавање угрожених и настрадалих планира и организује надлежни орган Општине са организацијама и службама задуженим за овај вид заштите.

Носиоци збрињавања:

- 1) Општинско веће
- 2) Цивилна заштита
- 3) Општинска организација Црвеног крста

Сарађују:

- 1) Школска управа
- 3) Дом здравља
- 4) Центар за социјални рад
- 5) Општинска Управа
- 6) ЈКП „Рача“
- 7) Републичка ветеринарска инспекција
- 9) Комунална инспекција
- 10) Полицијска станица
- 11) Штаб за избегла и расељена лица

По плану Општинског штаба за ванредне ситуације збрињавање угроженог и настрадалог становништва извршити привременим смештајем у просторије школских и предшколских установа, спортојске хали и др. погодних објеката, на делу територије која није угрожена поплавом.

Одмах након прихвата, тимови психолога и социјалних радника обављају разговор са евакуисаним становништвом.

За рад са децом Школска управа обезбедиће школске педагоге и психологе.

Центар за социјални рад предузеће бригу о социјално гроженим лицима.

Извршни органи локалне самоуправе обезбедиће флаширану воду и храну за евакуисане.

ЈКП „Рача“ обезбедиће водоснабдевање.

Дом здравља ће обезбедити здравствену заштиту евакуисаних грађана.

Републичка санитарна инспекција наложиће мере хигијенско-епидемиолошке заштите.

Комунална инспекција спроводиће мере из своје надлежности.

Полиција обезбеђује одржавање реда и заштиту евакуисаних и њихове имовине.

Хуманитарне невладине организације ангажовати у циљу обезбеђења хуманитарне помоћи за настрадале.

### **III-7 ПРЕГЛЕД МЕХАНИЗАЦИЈЕ И ОПРЕМЕ КОЈА СЕ АНГАЖУЈЕ У ОДБРАНИ ОД ПОПЛАВА**

Ангажовање радне снаге, механизације, опреме и материјала врши се на основу Закона о смањењу ризика од катастрофа и управљању ванредним ситуацијама ("Сл.гласник РС", бр..87/2018), Закона о водама ("Сл.гласник РС", бр..30/10 , 93/12, 16/2016, 95/2018 и 95/18-др.закон) и Одлукама надлежних органа општине, наредби команданта Штаба за ванредне ситуације општине Рача и важећих прописа и аката везаних за одбрану од поплава.

За потребе спровођења редовне и ванредне одбране од поплава на располагању је механизација Јавних предузећа.

Механизација је у погонској спремности и зависно од потребе може се у потпуности ангажовати.

**Алат** за спровођење одбране од поплава наменски одређен не постоји. У интервенцијама се користи алат предузећа који је у свакодневној употреби.

**Материјал** за спровођење одбране од поплава постоји на стовариштима локалних предузећа, исти одговара намени и може се обезбедити по потреби као и што је до сада при интервенцијама коришћен.

**Систем веза**-за пријем упозорења и комуникације користиће се телефон дежурне службе Општинске управе Општине Рача број 034/751-175. У случају немогућности коришћења телефона, комуникација се успоставља преко радио станице из система општинских веза.

### ***Активности и расположиви капацитети у људству и техници у ванредним околностима ЈКП "Рача", Рача***

ЈКП "Рача" из Раче ангажовала би све расположиво људство и механизацију у одбрани од поплава, као и санирању последица од штета, које би поплава нанела. Такође, снабдевало би грађане водом из цистерни до нормализације водоснабдевања.

### **Преглед материјално техничких средстава којима располаже ЈКП "Рача", Рача, која могу бити ангажована у заштити од поплава**

- Камион ФАП т 19/21.....1
- Камион МАН 372 .....1
- Радна машина ИЦБ 4х4.....1
- Радна машина булдозер.....1

Контакт телефон: 751-339 или 069/8084-160

Поред наведених материјално техничких средстава, у поступку отклањања последица од поплава биће ангажована и одговарајућа средства у власништву других правних субјеката и физичких лица са подручја општине Рача у складу са важећим прописима из ове области.

Права и дужности грађана и правних лица у одбрани од поплава и бујица су радна и материјална обавеза. Дужности из претходног става грађани и правна лица извршавају на основу Наредбе руководиоца одбране од поплаве и бујица. Радна обавеза грађана у периоду одбране од поплаве састоји се у извршавању одређених послова и задатака. Радној обавези подлежу сви грађани који су навршили 16 година живота и други на основу Закона. За потребе одбране од поплава грађани су дужни да ставе на располагање: моторна, превозна и специјална возила, грађевинске и друге машине и црпне пумпе.

Сви субјекти који су у оперативном плану укључени за одређене специфичне активности везане за спровођење одбране од поплава, дужни су да их извршавају стручно и у складу са важећим прописима.

### **Финансирање одбране од поплава**

Средства за реализацију Локалног оперативног плана одбране од поплава за 2020 годину обезбеђују се из буџета општине Рача, у складу са Законом.

Општинско веће доноси прописе о начину утврђивања накнаде и исплати грађанима и предузећима за коришћење њихових средстава употребљених у периоду одбране од поплава.

У случају проглашења ванредне ситуације, Председник ће се, за евентуално недостајућа средства, обратити посебним захтевом надлежним државним органима.

## **III-8 ПОДАЦИ О ОДГОВОРНИМ ЛИЦИМА, ОРГАНИМА, ПРЕДУЗЕЋИМА И ДРУГИМ ПРАВНИМ ЛИЦИМА НАДЛЕЖНИМ ИЛИ УКЉУЧЕНИМ У ОДБРАНУ ОД ПОПЛАВА**

### **Списак чланова општинског Штаба за ванредне ситуације**



## Списак правних лица од интереса за одбрану од поплава

## I Организационе јединице МУП-а

р. бр.	Име и презиме	Функција у штабу	Радно место	Телефони
1.	Ненад Савковић	Командант Штаба	председник Општине	069/8084-000
2.	Миладин Милић	Заменик команданта	Заменик Председника општине Рача	062/8003750
3.	Владан Пирић	Начелник Штаба	представник МУП Србије – Управе за ванредне ситуације Крагујевац, инспектор цивилне заштите	064/1737931
4.	Душан Ђоковић	Члан	Председник СО-е Рача	069/8084-001
5.	Дејан Обрадовић	Члан	Члан Општинског већа општине Рача	060/4939201
6.	Катарина Павловић	Члан	командир ПС у Рачи	034/569-486
7.	Драгана Прокић	Члан	Шеф Одсека за пољопривреду	069/8084-021
8.	Драгана Антонијевић	Члан	Директор Дирекције за управљање и развој инфраструктурних објеката општине Рача	069/8084-012
9.	Ненад Голубовић	Члан	запослен у Општинској управи Рача	069/8084-040
10.	Дејан Милосављевић	Члан	Директор ДЗ	063/620-180
11.	Дејан Вељковић	Члан	Директор ЈКП Рача	069/8084-163
12.	Драган Пауновић	Члан	Командир ватрогасно спасилачке јединице Рача	064/8924448
13.	Горан Максовић	Члан	Начелник Општинске управе Рача	06/8084006
14.	Бојан Ђурић	Члан	ЕПС – ЕД Крагујевац, шеф пословнице у Рачи	064/8593371
15.	Радиша Недељковић	Члан	приватни предузетник, Миращевац	063/8051-237
16.	Милан Игњатовић	Члан	Црвени Крст Рача	060/0933953

р. бр.	Назив субјекта	Име и презиме руководиоца	Телефони	
			Посао	Мобилни
1	2	3	4	5
1.	МУП – ПС - Рача	Катарина Павловић	034/569-486	/
2.	МУП – Ватрогасно спасилачка јединица Рача	Драган Пауновић	034/569-487	064/8924448

## II Органи Општине Рача

р. бр.	Функција	Име и презиме руководиоца	Телефони	
			Посао	Мобилни
1	2	3	4	5
1.	Председник општине	Ненад Савковић	034/751-001	069/8084-000
2.	Заменик председника општине	Миладин Милић	034/751-131	062/8003750
3.	Председник Скупштине општине Рача	Душан Ђоковић	034/751-205	069/8084-001
4.	Секретар Скупштине општине	Марија Стевановић	034/751-175	069/3421054
5.	Начелник Општинске управе	Горан Максовић	034/751-003	069/8084006

## III Организационе јединице великих техничких система

р. бр.	Назив субјекта	Име и презиме руководиоца	Телефони	
			Посао	Мобилни
1	2	3	4	5
1.	ЕПС – ЕД Крагујевац, Радна јединица Рача	Бојан Ђурић	034/751-262	064/8593-371

2.	ТЕЛЕКОМ ИЈКГ, Рача		034/751-699	
3.	"Луколил Беопетрол" Бензинска станица Рача		034/751-324	
4.	ЈП СРБИЈА ШУМЕ Шумско газдинство Крагујевац		034/381-424	

**IV Остале организације**

р. бр.	Назив субјекта	Име и презиме руководиоца	Телефони	
			Посао	Мобилни
1	2	3	4	5
1.	ЈКП "Рача" Рача	Дејан Велковић	034/751-221	069/8084-163

**V Списак поверника (Председника Месних заједница)**

ПОВЕРЕНИК	Име и презиме	МЗ	КОНТЕКТ ТЕЛЕФОН
Повереник за Рачу	Ђорђе Јовичић	Рача	066/5189-222
Повереник за Вучић	Срђан Марковић	Вучић	069/8084073
Повереник за Мирашевац	Дејан Ивановић	Мирашевац	063/7607687
Повереник за Поповић	Светомир Радовић	Поповић	064/1056324
Повереник за Борци	Радован Обрадовић	Борци	034/531-856 066/402-175
Повереник за Доње Јарушице	Драган Петронијевић	Доње Јарушице	034/575-214 061/11-08-619
Повереник за Мало Крчмаре	Слободан Васић	Мало Крчмаре	060/05715256
Повереник за Велико Крчмаре	Дејан Танасијевић	Велико Крчмаре	034/571-434 069/571-43-44
Повереник за Трску	Драган Голубовић	Трска	034/763-257 066/95-34-106
Повереник за Сипић	Радослав Живуловић	Сипић	064/2832632
Повереник за Бошњане	Веселин Јовичић	Бошњане	034/752-057 064/2530441
Повереник за Вишевац	Дејан Илић	Вишевац	060/4939214
Повереник за Ђурђево	Ненад Петровић	Ђурђево	034/531-888 065/605-8928
Повереник за Сараново	Немања Тодоровић	Сараново	064/5015862
Повереник за Сепце	Драган Стојковић	Сепци	060/3123873
Повереник за Доњу Рачу	Предраг Милошевић	Доња Рача	063/626833

**III-9 ПРЕГЛЕД ОВЛАШЋЕНИХ И ОСПОСОБЉЕНИХ ПРАВНИХ ЛИЦА ОД ПОСЕБНОГ ЗНАЧАЈА ЗА ЗАШТИТУ И СПАСАВАЊЕ ОД ЕЛЕМЕНТАРНИХ НЕПОГОДА**

р. бр.	Назив правног лица и седиште	Руководилац	Делатност оспособљеног правног лица	Планирани задатак
1.	Дом здравља "Милоје Хаџић Шуле"	Дејан Милосављевић 063/620-180	Здравствена заштита	Прва и медицинска помоћ становништву
2.	Ветеринарска станица Рача	Горан Панџић 034/751-243	Ветеринарске активности	Заштита животиња и санација

3.	Црвени крст Рача	Милан Игњатовић 060/0933953	Социјални рад	Збрињавање угрожених, избеглих и евакуисаних
4.	Центар за социјални рад Одељење Рача	Љиљана Вулећић 034/751-266	Социјална заштита	Збрињавање угрожених, избеглих и евакуисаних

Овај план ће се објавити у „Службеном гласнику општине Рача“.

### ОБРАЗЛОЖЕЊЕ

У складу са чланом 55. Законом о водама ("Службени гласник РС", број 30/10, 93/2012, 101/16, 95/18 и 95/18-др.закон), одбрану од поплава организује и спроводи на водама I реда надлежно јавно водопривредно предузеће, у складу са Општим планом одбране од поплава и Оперативним планом одбране од поплава за воде I реда. Оперативни план за воде I реда припрема јавно водопривредно предузеће у складу са општим планом, а доноси Министарство за територију Републике Србије, најкасније до 31. децембра текуће године за наредну годину.

Уредбом Владе Републике Србије утврђен је Општи план за одбрану од поплава („Службени гласник РС“ број 18/2019).

Наредбом Владе РС утврђен је Оперативни план за одбрану од поплава за 2020. годину („Службени гласник РС“ број 91/2019).

Одбрана од поплава на водама I реда организује се и спроводи у складу са Оперативним планом за одбрану од поплава за 2020. годину, који је донео Министар пољопривреде, шумарства и водопривреде дана 10. 12. 2019. године, а ступио је на снагу 01. 01. 2020. године („Службени гласник РС“ број 91/2019 од 24.12.2019.г.).

Оперативни план за воде II реда доноси надлежни орган јединице локалне самоуправе, уз прибављено мишљење јавног водопривредног предузећа. Оперативни план за воде II реда доноси се у складу са Општим планом и Оперативним планом за воде I реда, за период од једне године, најкасније 30 дана од дана доношења Оперативног плана за воде I реда.

Чланом 55. став 6. Закона о водама прописано је да Оперативни план нарочито садржи: податке потребне за ефикасно спровођење одбране од поплава, критеријуме за проглашавање одбране од поплава, имена руководиоца и називе субјеката одбране од поплава, начин узбуњивања и обавештавања..

По један примерак Оперативног плана за одбрану од поплава за воде II реда на територији општине Рача за 2020. годину доставља се Министарству унутрашњих послова-Сектору за ванредне ситуације и Јавном водопривредном предузећу "Србијаводе", ВПЦ. "Морава" Ниш, ради повезивања са Оперативним планом одбране од поплава за воде I реда и праћења управљања истим.

Предложеним Оперативним планом за одбрану од поплава за воде II реда на територији општине Рача за 2020 годину омогућава се организована одбрана од поплава на подручју општине Рача у складу са Законом о водама. Обезбеђује се дефинисана организациона структура одбране од поплава са именованим субјектима и хијерархијом руковођења. Предвиђеним превентивним радовима и мерама као и дужностима, одговорностима и овлашћењима и субјектима који учествују у одбрани од поплава, омогућава се организовано, контролисано и ефикасно спровођење одбране од поплава и спречава угрожавање људских живота и материјалних добара од штетног дејства вода.

### СКУПШТИНА ОПШТИНЕ РАЧА

Број: 020-24/2020-I-01  
Дана: 14.05.2020. године

ПРЕДСЕДНИК  
СКУПШТИНЕ ОПШТИНЕ РАЧА  
Душан Ђоковић, с.р.

На основу члана 60. Закона о пољопривредном земљишту ("Службени гласник Републике Србије", број 62/2006, 65/08-др.закон, 41/09, 112/15, 80/17 и 95/18-др.закон) и члана 40. став 1. тачка 29) Статута општине Рача ("Службени гласник општине Рача", број 3/2019), а уз сагласност Министарства пољопривреде, шумарства и водопривреде, Републике Србије број 320-51-1913/2020-14 од 05.03.2020. године Скупштина општине Рача, на предлог Општинског већа општине Рача, на седници одржаној дана 14.05.2020. године, доноси

## ГОДИШЊИ ПРОГРАМ ЗАШТИТЕ, УРЕЂЕЊА И КОРИШЋЕЊА ПОЉОПРИВРЕДНОГ ЗЕМЉИШТА ЗА ОПШТИНУ РАЧА ЗА 2020. ГОДИНУ

Овим програмом даје се преглед површина пољопривредног земљишта по катастарским општинама, класама и културама, анализа стања заштите и уређења пољопривредног земљишта, утврђује Програм радова на заштити и уређењу пољопривредног земљишта и План коришћења пољопривредног земљишта у државној својини.

### I ОПШТИ ДЕО

#### 1. ОСНОВНИ ПОДАЦИ О ТЕРИТОРИЈИ ОПШТИНЕ РАЧА



##### 1.1. Положај и величина територије

Територија општине Рача налази се у средишњем делу Србије, источном пределу Шумадије и захвата сливно подручје средњег и једног дела горњег тока реке Раче а северозападним делом своје територије залази у долину реке Јасенице.

По пространству своје територије од 216 км<sup>2</sup>, рачанској општини припада само 9,04% укупне површине шумадијског округа (21573.73.29 ха) и она заузима пето место у округу.

Рељеф општине је представљен типичним шумадијским валовито-брежуљкастим тереном, тако да на низију долази 45,8% (око 99 км<sup>2</sup>) а на брдски рељеф 54,2% (117 км<sup>2</sup>). Три четвртине рачанске општине има нагиб 15<sup>0</sup>, од чега на нагиб од 5<sup>0</sup> долази око 70 км<sup>2</sup>. Што се тиче експозиције рељефа присојне експозиције обухватају 35% а осојне око 65% површине општине.

На територији општине највиша тачка је брдо Голубица са врхом Висак, висине 396 метара. Најнижа тачка се налази у североисточном граничном делу општине у алувијалној равни реке Раче, на асолютној надморској висини 112 м (ушће Доловског потоку у реку Рачу).

На територији општине Рача, поред варошице Раче, налази се 17 сеоских насеља и укупно 17 катастарских општина.

### **1.2. Типови земљишта**

У долинама реке Јасенице и Раче и њихових већих притока заступљен је алувијум, на терасама и нижем побрђу местимично смоница, а на вишем побрђу апсуолутно преовлађују гајњаче. Подручје општине Рача представља у педогенетском погледу праву зону гајњача.

Од укупног обрадивог земљишта око 27,8% су јако до средње кисела земљишта која захтевају предузимање мера неутралисања сувишног ацидитета.

### **1.3. Клима**

Рачанско климатско подручје одликује се релативно хладним зимама, незнатно топлијим јесенима од пролећа и умерено топлим летима. Овакве температурне прилике и односи прелазних годишњих доба посебна су одлика регионалног низијског климата. Највише падавина се излучи током априла, маја и јуна месеца, док је јесен са најмањом количином падавина, сливно подручје општине је више отворено према истоку и североистоку, чиме је изложено сувљим континенталним утицајима.

### **1.4. Пољопривредно земљиште**

У складу са одредбама члана 60. Закона о пољопривредном земљишту ("Службени гласник Републике Србије", број 62/2006, 65/08, 41/09, 112/15, 80/17 и 95/18-др.закон) за потребе израде Годишњег програма кроз информациони систем-GIS, Управе за пољопривредно земљиште, Министарства пољопривреде, шумарства и водопривреде, орган надлежан за вођење јавне евиденције о непокретности је обезбедио податке за чију тачност и ажурност одговара, а који се не могу користити у друге сврхе, односно умножавати, објављивати и дистрибуирати другим правним и физичким лицима.

Пољопривредно земљиште у државној својини на територији општине Рача према подацима из јавне евиденције простире се на 310,9371 хектара. Највећи део укупне пољопривредне површине у државној својини према катастарској култури чине оранице које заузимају 254,8077 ха, воћњаци чине 5,2929 ха, виногради 3,1147 ха, ливаде 19,6364 ха и пашњаци обухватају 27,7335 ха, док остало земљиште заузима 0,3519 ха.

## **2. ЗАШТИТА ПОЉОПРИВРЕДНОГ ЗЕМЉИШТА**

Тренутно стање заштите пољопривредног земљишта у општини Рача захтева пре свега предузимање мера на спречавању коришћења пољопривредног земљишта у непољопривредне сврхе, предузимање мера на спречавању уситњавања обрадивог пољопривредног земљишта и спровођење редовне контроле плодности земљишта.

## **3. УРЕЂЕЊЕ ПОЉОПРИВРЕДНОГ ЗЕМЉИШТА**

**Одлуком Скупштине општине Рача, бр.020-40/2019-I-01 од 15.05.2019.године УСВОЈЕН ЈЕ Програм комасације за КО Сепци и Сараново, бр.46-44/2019-IV-00 од 15.04.2019.г.**

Одлуком о спровођењу комасације у КО Сепци и КО Сараново бр.020-41/2019-I-01 од 15.05.2019.године, одређено је спровођење комасације у КО Сепци и КО Сараново, где су предмет комасације (комасацијона маса) сва земљишта на комасационом подручју у укупној површини од 2555 ха.

Каналска мрежа за наводњавање и одводњавање није изграђена ни у једној катастарској општини. Овај проблем је нарочито изражен у сушним периодима тако да представља ограничавајући фактор за гајење одређених пољопривредних култура, такође у периодима високог нивоа подземних вода и великих количина атмосферских падавина одређене површине су поплављене, због тога је неопходно предузети мере на изради каналске мреже за одводњавање.

*НАПОМЕНА:*

*По основу Јавног позива за доказивање права пречег закупа пољопривредног земљишта у државној својини на територији општине Рача за 2020 годину ("Сл.гласник општине Рача", бр.20/19) није било захтева.*

*По основу Јавног позива за остваривање права коришћења без плаћања накнаде пољопривредног земљишта у државној својини својини на територији општине Рача за 2020. годину ("Сл.гласник општине Рача", бр.20/19) није било захтева.*

**табела 1. Преглед површина пољопривредног земљишта по катастарским општинама и културама**

Р.бр.	КО	обрадиво					обрадиво Total	остало			остало Total	Укупно:
		1	2	3	4	5		7	8	9		
		ЊИВА	ВРТ	ВОЋЊАК	ВИНОГРАД	ЛИВАДА		ПАШЊАК	РИБЊАЦИ, ТРСТИЦИ И МОЧВАРЕ	ОСТАЛО ЗЕМЉИШТЕ		
1	Војиновац	3,9386	0	0	0	0	<b>3,9386</b>	0,3105	0	0	<b>0,3105</b>	<b>4,2491</b>
2	Адровац	8,0193	0	0	0	0,6781	<b>8,6974</b>	0,2928	0	0	<b>0,2928</b>	<b>8,9902</b>
3	Борци	19,4495	0	1,7858	0	0	<b>21,2353</b>	0,7625	0	0,0881	<b>0,8506</b>	<b>22,0859</b>
4	Бошњане	19,9004	0	0,0303	0	0	<b>19,9307</b>	0,896	0	0,0004	<b>0,8964</b>	<b>20,8271</b>
5	Велико Крчмаре	40,7509	0	1,3242	1,126	4,9887	<b>48,1898</b>	1,7069	0	0,0865	<b>1,7934</b>	<b>49,9832</b>
6	Вишевац	15,5133	0	0,116	0	0,4013	<b>16,0306</b>	14,7519	0	0	<b>14,7519</b>	<b>30,7825</b>
7	Вучић	17,4727	0	0	0	7,9522	<b>25,4249</b>	0,0428	0	0	<b>0,0428</b>	<b>25,4677</b>
8	Доња Рача	3,5282	0	0,0462	0,0312	0	<b>3,6056</b>	0	0	0	<b>0</b>	<b>3,6056</b>
9	Доње Јарушице	1,4967	0	0	0,1074	0	<b>1,6041</b>	1,3468	0	0,0008	<b>1,3476</b>	<b>2,9517</b>
10	Ђурђево	16,227	0	0	0,11	0	<b>16,337</b>	0,8378	0	0,0572	<b>0,895</b>	<b>17,232</b>
11	Мало Крчмаре	16,5104	0	0,7205	0,5313	0	<b>17,7622</b>	4,1104	0	0	<b>4,1104</b>	<b>21,8726</b>
12	Мирашевац	10,0915	0	0,3479	0	0	<b>10,4394</b>	1,04	0	0	<b>1,04</b>	<b>11,4794</b>
13	Поповић	2,019	0	0	0	0,8246	<b>2,8436</b>	0	0	0	<b>0</b>	<b>2,8436</b>
14	Рача	14,347	0	0,3132	0,8984	1,8385	<b>17,3971</b>	0,076	0	0,0568	<b>0,1328</b>	<b>17,5299</b>
15	Сараново	12,8661	0	0,1332	0,3104	1,4972	<b>14,8069</b>	0,6549	0	0	<b>0,6549</b>	<b>15,4618</b>
16	Сепци	15,4026	0	0	0	0,546	<b>15,9486</b>	0,5372	0	0,0128	<b>0,55</b>	<b>16,4986</b>
17	Сипић	37,2745	0	0,4756	0	0,9098	<b>38,6599</b>	0,367	0	0,0493	<b>0,4163</b>	<b>39,0762</b>
Укупно:		<b>254,8077</b>	<b>0</b>	<b>5,2929</b>	<b>3,1147</b>	<b>19,6364</b>	<b>282,8517</b>	<b>27,7335</b>	<b>0</b>	<b>0,3519</b>	<b>28,0854</b>	<b>310,9371</b>

табела 2. Преглед површина пољопривредног земљишта по облицима својине по КО

Р.бр.	КО	Облик својине	обрадиво					обрадиво Total	остало			остало Total	Укупно:
			1	2	3	4	5		7	8	9		
			ЊИВА	ВРТ	ВОЋЊАК	ВИНОГРАД	ЛИВАДА		ПАШЊАК	РИБЊАЦИ, ТРСТИЦИ И МОЧВАРЕ	ОСТАЛО ЗЕМЉИШТЕ		
1	Војиновац	Државна РС	3,9386	0	0	0	0	<b>3,9386</b>	0,3105	0	0	<b>0,3105</b>	<b>4,2491</b>
		Државна Србија и Црна Гора	0	0	0	0	0	<b>0</b>	0	0	0	<b>0</b>	<b>0</b>
		Други облици	0	0	0	0	0	<b>0</b>	0	0	0	<b>0</b>	<b>0</b>
		Друштвена	0	0	0	0	0	<b>0</b>	0	0	0	<b>0</b>	<b>0</b>
		Задружна	0	0	0	0	0	<b>0</b>	0	0	0	<b>0</b>	<b>0</b>
		Јавна својина	0	0	0	0	0	<b>0</b>	0	0	0	<b>0</b>	<b>0</b>
		Мешовита	0	0	0	0	0	<b>0</b>	0	0	0	<b>0</b>	<b>0</b>
		Приватна	297,057	0	11,5343	2,5334	12,8467	<b>323,9714</b>	5,971	0	31,3772	<b>37,3482</b>	<b>361,3196</b>
	Војиновац Total		<b>300,9956</b>	<b>0</b>	<b>11,5343</b>	<b>2,5334</b>	<b>12,8467</b>	<b>327,91</b>	<b>6,2815</b>	<b>0</b>	<b>31,3772</b>	<b>37,6587</b>	<b>365,5687</b>
2	Адровац	Државна РС	8,0193	0	0	0	0,6781	<b>8,6974</b>	0,2928	0	0	<b>0,2928</b>	<b>8,9902</b>
		Државна Србија и Црна Гора	0	0	0	0	0	<b>0</b>	0	0	0	<b>0</b>	<b>0</b>
		Други облици	0	0	0	0	0	<b>0</b>	0	0	0	<b>0</b>	<b>0</b>
		Друштвена	0	0	0	0	0	<b>0</b>	0	0	0	<b>0</b>	<b>0</b>
		Задружна	0	0	0	0	0	<b>0</b>	0	0	0	<b>0</b>	<b>0</b>
		Јавна својина	0	0	0	0	0	<b>0</b>	0	0	0	<b>0</b>	<b>0</b>
		Мешовита	0	0	0	0	0	<b>0</b>	0	0	0	<b>0</b>	<b>0</b>
		Приватна	184,2084	0	7,4023	2,002	11,6508	<b>205,2635</b>	0,5442	0	30,2113	<b>30,7555</b>	<b>236,019</b>
	Адровац Total		<b>192,2277</b>	<b>0</b>	<b>7,4023</b>	<b>2,002</b>	<b>12,3289</b>	<b>213,9609</b>	<b>0,837</b>	<b>0</b>	<b>30,2113</b>	<b>31,0483</b>	<b>245,0092</b>
3	Борци	Државна РС	19,4495	0	1,7858	0	0	<b>21,2353</b>	0,7625	0	0,0881	<b>0,8506</b>	<b>22,0859</b>



		Државна Србија и Црна Гора	0	0	0	0	0	0	0	0	0	0	0
		Други облици	0	0	0	0	0	0	0	0	0	0	0
		Друштвена	0	0	0	0	0	0	0	0	0	0	0
		Задружна	0	0	0	0	0	0	0	0	0	0	0
		Јавна својина	0	0	0	0	0	0	0	0	0	0	0
		Мешовита	0	0	0	0	0	0	0	0	0	0	0
		Приватна	693,415	0	97,6429	14,8448	27,1585	833,0612	82,1918	0	328,9972	411,189	1244,2502
		<b>Борци Total</b>	<b>712,8645</b>	<b>0</b>	<b>99,4287</b>	<b>14,8448</b>	<b>27,1585</b>	<b>854,2965</b>	<b>82,9543</b>	<b>0</b>	<b>329,0853</b>	<b>412,0396</b>	<b>1266,3361</b>
4	Бошњане	Државна РС	18,869	0	0,0303	0	0	18,8993	0,896	0	0,0004	0,8964	19,7957
		Државна Србија и Црна Гора	0	0	0	0	0	0	0	0	0	0	0
		Други облици	0	0	0	0	0	0	0	0	0	0	0
		Друштвена	0	0	0	0	0	0	0	0	0	0	0
		Задружна	0	0	0	0	0	0	0	0	0	0	0
		Јавна својина	1,0314	0	0	0	0	1,0314	0	0	0	0	1,0314
		Мешовита	0	0	0	0	0	0	0	0	0	0	0
		Приватна	860,8039	0	76,5366	6,1067	37,8424	981,2896	13,6843	0	198,2253	211,9096	1193,1992
		<b>Бошњане Total</b>	<b>880,7043</b>	<b>0</b>	<b>76,5669</b>	<b>6,1067</b>	<b>37,8424</b>	<b>1001,2203</b>	<b>14,5803</b>	<b>0</b>	<b>198,2257</b>	<b>212,806</b>	<b>1214,0263</b>
5	Велико Крчмаре	Државна РС	40,7509	0	1,3242	1,126	4,9326	48,1337	1,7069	0	0,0865	1,7934	49,9271
		Државна Србија и Црна Гора	0	0	0	0	0	0	0	0	0	0	0
		Други облици	0	0	0	0	0	0	0	0	0	0	0
		Друштвена	0	0	0	0	0	0	0	0	0	0	0
		Задружна	0	0	0	0	0	0	0	0	0	0	0
		Јавна својина	0	0	0	0	0,0561	0,0561	0	0	0	0	0,0561
		Мешовита	0	0	0	0	0	0	0	0	0	0	0
		Приватна	1140,3856	0	149,214	29,7501	117,1152	1436,4649	87,5006	0	409,6905	497,1911	1933,656

	Велико Крчмаре Total		<b>1181,1365</b>	<b>0</b>	<b>150,5382</b>	<b>30,8761</b>	<b>122,1039</b>	<b>1484,6547</b>	<b>89,2075</b>	<b>0</b>	<b>409,777</b>	<b>498,9845</b>	<b>1983,6392</b>
6	Вишевац	Државна РС	15,463	0	0,116	0	0,4013	<b>15,9803</b>	14,7519	0	0	<b>14,7519</b>	<b>30,7322</b>
		Државна Србија и Црна Гора	0	0	0	0	0	<b>0</b>	0	0	0	<b>0</b>	<b>0</b>
		Други облици	0	0	0	0	0	<b>0</b>	0	0	0	<b>0</b>	<b>0</b>
		Друштвена	0	0	0	0	0	<b>0</b>	0	0	0	<b>0</b>	<b>0</b>
		Задружна	0	0	0	0	0	<b>0</b>	0	0	0	<b>0</b>	<b>0</b>
		Јавна својина	0,0503	0	0	0	0	<b>0,0503</b>	0	0	0	<b>0</b>	<b>0,0503</b>
		Мешовита	0	0	0	0	0	<b>0</b>	0	0	0	<b>0</b>	<b>0</b>
		Приватна	997,404	0	82,4827	31,8687	70,0326	<b>1181,788</b>	51,9626	0	270,2776	<b>322,2402</b>	<b>1504,0282</b>
Вишевац Total		<b>1012,9173</b>	<b>0</b>	<b>82,5987</b>	<b>31,8687</b>	<b>70,4339</b>	<b>1197,8186</b>	<b>66,7145</b>	<b>0</b>	<b>270,2776</b>	<b>336,9921</b>	<b>1534,8107</b>	
7	Вучић	Државна РС	17,2817	0	0	0	7,9522	<b>25,2339</b>	0,0428	0	0	<b>0,0428</b>	<b>25,2767</b>
		Државна Србија и Црна Гора	0	0	0	0	0	<b>0</b>	0	0	0	<b>0</b>	<b>0</b>
		Други облици	0	0	0	0	0	<b>0</b>	0	0	0	<b>0</b>	<b>0</b>
		Друштвена	0	0	0	0	0	<b>0</b>	0	0	0	<b>0</b>	<b>0</b>
		Задружна	0	0	0	0	0	<b>0</b>	0	0	0	<b>0</b>	<b>0</b>
		Јавна својина	0,191	0	0	0	0	<b>0,191</b>	0	0	0	<b>0</b>	<b>0,191</b>
		Мешовита	0	0	0	0	0	<b>0</b>	0	0	0	<b>0</b>	<b>0</b>
		Приватна	760,6341	0	92,1003	12,6749	74,3368	<b>939,7461</b>	41,2343	0	179,1103	<b>220,3446</b>	<b>1160,0907</b>
Вучић Total		<b>778,1068</b>	<b>0</b>	<b>92,1003</b>	<b>12,6749</b>	<b>82,289</b>	<b>965,171</b>	<b>41,2771</b>	<b>0</b>	<b>179,1103</b>	<b>220,3874</b>	<b>1185,5584</b>	
8	Доња Рача	Државна РС	2,8056	0	0,0462	0,0312	0	<b>2,883</b>	0	0	0	<b>0</b>	<b>2,883</b>
		Државна Србија и Црна Гора	0	0	0	0	0	<b>0</b>	0	0	0	<b>0</b>	<b>0</b>
		Други облици	0	0	0	0	0	<b>0</b>	0	0	0	<b>0</b>	<b>0</b>
		Друштвена	0	0	0	0	0	<b>0</b>	0	0	0	<b>0</b>	<b>0</b>
		Задружна	0	0	0	0	0	<b>0</b>	0	0	0	<b>0</b>	<b>0</b>
		Јавна својина	0,7226	0	0	0	0	<b>0,7226</b>	0	0	0	<b>0</b>	<b>0,7226</b>





		Други облици	0	0	0	0	0	0	0	0	0	0	
		Друштвена	0	0	0	0	0	0	0	0	0	0	
		Задружна	0	0	0	0	0	0	0	0	0	0	
		Јавна својина	5,2326	0	0	0,7368	1,8385	7,8079	0,076	0	0,076	7,8839	
		Мешовита	0	0	0	0	0	0	0	0	0	0	
		Приватна	175,4669	0	5,6724	1,2739	12,8843	195,2975	2,5249	0	37,5211	40,046	235,3435
		<b>Рача Total</b>	<b>189,8139</b>	<b>0</b>	<b>5,9856</b>	<b>2,1723</b>	<b>14,7228</b>	<b>212,6946</b>	<b>2,6009</b>	<b>0</b>	<b>37,5779</b>	<b>40,1788</b>	<b>252,8734</b>
15	Сараново	Државна РС	12,8661	0	0,1332	0,3104	1,4972	14,8069	0,6449	0	0	0,6449	15,4518
		Државна Србија и Црна Гора	0	0	0	0	0	0	0	0	0	0	0
		Други облици	0	0	0	0	0	0	0	0	0	0	0
		Друштвена	0	0	0	0	0	0	0	0	0	0	0
		Задружна	0	0	0	0	0	0	0	0	0	0	0
		Јавна својина	0	0	0	0	0	0	0,01	0	0	0,01	0,01
		Мешовита	0	0	0	0	0	0	0	0	0	0	0
		Приватна	1314,2643	0	185,4374	64,1921	138,9274	1702,8212	49,7739	0	208,8223	258,5962	1961,4174
		<b>Сараново Total</b>	<b>1327,1304</b>	<b>0</b>	<b>185,5706</b>	<b>64,5025</b>	<b>140,4246</b>	<b>1717,6281</b>	<b>50,4288</b>	<b>0</b>	<b>208,8223</b>	<b>259,2511</b>	<b>1976,8792</b>
16	Сепци	Државна РС	10,1236	0	0	0	0,546	10,6696	0,5372	0	0,0128	0,55	11,2196
		Државна Србија и Црна Гора	0	0	0	0	0	0	0	0	0	0	0
		Други облици	0	0	0	0	0	0	0	0	0	0	0
		Друштвена	0	0	0	0	0	0	0	0	0	0	0
		Задружна	0	0	0	0	0	0	0	0	0	0	0
		Јавна својина	5,279	0	0	0	0	5,279	0	0	0	0	5,279
		Мешовита	0	0	0	0	0	0	0	0	0	0	0
		Приватна	1057,8293	0	83,4294	24,3794	114,1739	1279,812	77,6727	0	210,8529	288,5256	1568,3376
		<b>Сепци Total</b>	<b>1073,2319</b>	<b>0</b>	<b>83,4294</b>	<b>24,3794</b>	<b>114,7199</b>	<b>1295,7606</b>	<b>78,2099</b>	<b>0</b>	<b>210,8657</b>	<b>289,0756</b>	<b>1584,8362</b>
17	Сипић	Државна РС	35,8908	0	0,4756	0	0,9098	37,2762	0,367	0	0,0493	0,4163	37,6925

	Државна Србија и Црна Гора	0	0	0	0	0	0	0	0	0	0	0
	Други облици	0	0	0	0	0	0	0	0	0	0	0
	Друштвена	0	0	0	0	0	0	0	0	0	0	0
	Задружна	0	0	0	0	0	0	0	0	0	0	0
	Јавна својина	1,3837	0	0	0	0	1,3837	0	0	0	0	1,3837
	Мешовита	0	0	0	0	0	0	0	0	0	0	0
	Приватна	1432,8037	0	154,6979	43,3526	97,1423	1727,9965	83,8798	0	360,854	444,7338	2172,7303
	Сипић Total	1470,0782	0	155,1735	43,3526	98,0521	1766,6564	84,2468	0	360,9033	445,1501	2211,8065
Укупно:		13517,7573	0	1362,6612	333,8354	918,8517	16133,1056	763,4909	0	3574,6374	4338,1283	20471,2339

табела 3. Површине пољопривредног земљишта по класама и културама

Култура	пољопривредно земљиште у ха							Укупно:
	класа							
	1	2	3	4	5	6	7	
ВИНОГРАД	0,1616	0,768	2,1851					3,1147
ВОЋЊАК	0,3132	0,8599	3,82	0,2998				5,2929
ЛИВАДА	0,8916	5,3374	11,2837	2,1237				19,6364
ЊИВА	3,3916	8,2164	70,5962	103,8018	46,3942	19,5916	2,8159	254,8077
ПАШЊАК	0,076	0,7941	4,2446	7,7827	3,6772	11,1589		27,7335
Укупно:	4,834	15,9758	92,1296	114,008	50,0714	30,7505	2,8159	310,5852

<b>ТАБЕЛА 4:</b>		<b>Одводњавање</b>			
<b>каналска мрежа</b>		<b>цевна дренажа</b>		<b>УКУПНО у ха</b>	
<b>изграђено у ха</b>	<b>у функцији у ха</b>	<b>изграђено у ха</b>	<b>у функцији у ха</b>	<b>изграђено у ха</b>	<b>у функцији у ха</b>
<b>ТАБЕЛА 5:</b>		<b>Наводњавање</b>			
<b>широкозахватне машине у ха</b>	<b>тифони у ха</b>	<b>кап по кап (миниорошавање)у ха</b>	<b>кишна крила у ха</b>	<b>остало у ха</b>	<b>УКУПНО у ха</b>
<b>ТАБЕЛА 6:</b>		<b>Побољшање квалитета пољопривредног земљишта и мелиорације ливада и пашњака</b>			
<b>физичке мелиорације у ха</b>	<b>хемијске мелиорације у ха</b>	<b>биолошке мелиорације у ха</b>	<b>мелиорације ливада и пашњака у ха</b>	<b>остало у ха</b>	<b>УКУПНО у ха</b>

### **План прихода сопственог учешћа**

<b>Извор средстава</b>	<b>Износ</b>
Пренета средства	357.973,00
Буџетом ЈЛС -средства опредељена за мере и активности из области заштите, уређења и коришћења пољопривредног земљишта	56.739.080,00
Очекивана средства од закупа пољопривредног земљишта у државној својини	2.000.000,00
Накнада од промена намене пољопривредног земљишта	2.000.000,00
<b>Укупно</b>	<b>61.097.053,00</b>

**План радова на заштити, уређењу и коришћењу пољопривредног земљишта**

Намене улагања	Једница мере	Предрачунска вредност улагања	Сопствено учешће		Други извори	
			дин	%	дин	%
<b>1 Уређење пољопривредног земљишта</b>		<b>82.800.000,00</b>	<b>61.097.053,00</b>		<b>21.702.947,00</b>	
комасација пољопривредног земљишта	Површина у ха - 2555.00	82.800.000,00	61.097.053,00	74	21.702.947,00	26
<b>Укупно (1+2+3)</b>		<b>82.800.000,00</b>	<b>61.097.053,00</b>		<b>21.702.947,00</b>	

**Извештај о уговорима о закупу пољопривредног државног земљишта**

Р.бр	Назив физичког / правног лица	Број уговора	Годишњи програм	Шифра ЈН	Основ закупа	Катастарска општина	Период закупа(од-до)	Укупан износ годишње закупнине (eur)	Површина	Цена / Ха (eur)	Очекивани приход од општине - 40 %	Средство обезбеђења
1	Александар Сенић	320-51-8493/106-2019-14	2019	106	Закуп	Вишевац	2019-2029	21,68	0,5162	42,00	8,67	Депозит
2	Александар Сенић	320-51-8493/112-2019-14	2019	112	Закуп	Вишевац	2019-2029	57,70	0,9730	59,30	23,08	Депозит
3	Александар Сенић	320-51-8493/262-2019-14	2019	262	Закуп	Сепци	2019-2029	43,88	1,0254	42,79	17,55	Депозит
4	Александар Сенић	320-51-8493/263-2019-14	2019	263	Закуп	Сепци	2019-2029	103,17	1,5466	66,71	41,27	Депозит
5	Александар Сенић	320-51-8493/264-2019-14	2019	264	Закуп	Сепци	2019-2029	2,40	0,0360	66,67	0,96	Депозит
6	Александар Сенић	320-51-8493/265-2019-14	2019	265	Закуп	Сепци	2019-2029	14,89	0,2232	66,71	5,96	Депозит



7	Александар Сенић	320-51-8493/267-2019-14	2019	267	Закуп	Сепци	2019-2029	5,89	0,1135	51,89	2,36	Депозит
8	Александар Сенић	320-51-8493/268-2019-14	2019	268	Закуп	Сепци	2019-2029	137,53	2,6499	51,90	55,01	Депозит
9	Александар Сенић	320-51-8493/269-2019-14	2019	269	Закуп	Сепци	2019-2029	18,94	0,2527	74,95	7,58	Депозит
10	Александар Сенић	320-51-8493/270-2019-14	2019	270	Закуп	Сепци	2019-2029	19,34	0,2899	66,71	7,74	Депозит
11	Александар Сенић	320-51-8493/271-2019-14	2019	271	Закуп	Сепци	2019-2029	7,93	0,1058	74,95	3,17	Депозит
12	Александар Сенић	320-51-8493/272-2019-14	2019	272	Закуп	Сепци	2019-2029	26,22	0,3930	66,72	10,49	Депозит
13	Александар Сенић	320-51-8493/273-2019-14	2019	273	Закуп	Сепци	2019-2029	48,46	0,6466	74,95	19,38	Депозит
14	Александар Сенић	320-51-8493/274-2019-14	2019	274	Закуп	Сепци	2019-2029	91,70	1,3746	66,71	36,68	Депозит
15	Александар Сенић	320-51-8493/275-2019-14	2019	275	Закуп	Сепци	2019-2029	22,57	0,3806	59,30	9,03	Депозит
16	Александар Сенић	320-51-8493/276-2019-14	2019	276	Закуп	Сепци	2019-2029	2,83	0,2392	11,83	1,13	Депозит
17	Александар Сенић	320-51-8493/277-2019-14	2019	277	Закуп	Сепци	2019-2029	0,36	0,0206	17,48	0,14	Депозит
18	Александар Сенић	320-51-8493/278-2019-14	2019	278	Закуп	Сепци	2019-2029	19,08	0,2861	66,69	7,63	Депозит
19	Александар Сенић	320-51-8493/280-2019-14	2019	280	Закуп	Сепци	2019-2029	90,61	1,3581	66,72	36,24	Депозит
20	Александар Сенић	320-51-8493/281-2019-14	2019	281	Закуп	Сепци	2019-2029	10,66	0,2483	42,93	4,26	Депозит
21	Александар Сенић	320-51-8493/282-2019-14	2019	282	Закуп	Сепци	2019-2029	87,05	1,3048	66,72	34,82	Депозит
22	Александар Сенић	320-51-8493/94-2019-14	2019	94	Закуп	Вишевац	2019-2029	36,98	0,6236	59,30	14,79	Депозит
23	Бојан Милетић	320-11-8699/171-2018-14	2018	171	Закуп	Ђурђево	2018-2028	46,05	0,7732	59,56	18,42	Депозит

24	Бојан Милетић	320-11-8699/305-2018-14	2018	305	Закуп	Сепци	2018-2028	4,81	0,0718	66,99	1,92	Депозит
25	Бојан Милетић	320-11-8699/310-2018-14	2018	310	Закуп	Сепци	2018-2028	5,01	0,0842	59,50	2,00	Депозит
26	Драган Јовичић	320-11-6160/27-2019-14	2019	27	Закуп	Бошњане	2019-2029	28,67	0,3804	75,37	11,47	Депозит
27	Драган Јовичић	320-11-6160/29-2019-14	2019	29	Закуп	Бошњане	2019-2029	319,09	4,2336	75,37	127,64	Депозит
28	Небојша Милосављевић	320-11-6160/31-2019-14	2019	31	Закуп	Бошњане	2019-2029	327,32	4,3862	74,62	130,93	Депозит
29	Ненад Божић	320-11-6160/26-2019-14	2019	26	Закуп	Бошњане	2019-2029	54,28	0,6511	83,37	21,71	Депозит
30	Ненад Божић	320-11-6160/5-2019-14	2019	5	Закуп	Адровац	2019-2029	424,54	5,7287	74,11	169,82	Депозит
<b>Укупно:</b>								<b>2.079,64</b>	<b>#####</b>	<b>67,27</b>	<b>831,86</b>	

## Преглед груписаних јавних надметања

Шифра ЈН	Кат. општина	Потес	Лист непокрет.	Број парцеле	Култура и класа	Фактичко стање	Сувласник	Боја	Напомена	Основ закупа	Површина Total
1	Војиновац	СОБОВИЦА	127	396	њива 4	њива				Закуп	0,8229
1											0,8229
2	Војиновац	СОБОВИЦА	127	404	њива 4	њива				Закуп	2,0675
2											2,0675
3	Војиновац	СОБОВИЦА	127	306/3	њива 4	њива				Закуп	0,7852
3											0,7852
4	Војиновац	СОБОВИЦА	127	255/4	њива 4	њива				Закуп	0,2630
4											0,2630
5	Адровац	КРАГУЈЕВЦИЦ	268	409	ливада 1	ливада				Закуп	0,1285
5											0,1285
6	Адровац	КРАГУЈЕВЦИЦ	175	80	ливада 3	ливада				Закуп	0,5496
6											0,5496
7	Адровац	РАЦА ПОЉЕ	175	341/4	њива 1	њива				Закуп	0,2199
7	Адровац	РАЦА ПОЉЕ	175	341/6	њива 1	њива				Закуп	2,0271
7											2,2470
8	Борци	В.ДРЕНОВАЦА	546	1671/1	њива 4	њива				Закуп	1,1158
8											1,1158
9	Борци	МЕТАЛКА	543	1675/1	њива 4	њива				Закуп	0,3584
9	Борци	МЕТАЛКА	543	1675/2	њива 4	њива				Закуп	0,3087
9											0,6671
10	Борци	МЕТАЛКА	495	1649/4	њива 4	њива				Закуп	0,2000
10	Борци	ШИРИНА	495	1649/2	њива 6	њива				Закуп	0,1998
10											0,3998
11	Борци	МЕТАЛКА	573	1650	њива 4	њива				Закуп	0,8250
11	Борци	МЕТАЛКА	573	1651/1	њива 4	њива				Закуп	0,3453

11	Борци	МЕТАЛКА	573	1652	њива 4	њива				Закуп	1,6469
11	Борци	МЕТАЛКА	573	1653	њива 4	њива				Закуп	0,4503
11	Борци	МЕТАЛКА	573	1654	њива 4	њива				Закуп	0,3746
11	Борци	МЕТАЛКА	573	1655	њива 4	њива				Закуп	0,3909
11	Борци	МЕТАЛКА	573	1656	њива 4	њива				Закуп	0,6078
11	Борци	МЕТАЛКА	573	1658	њива 4	њива				Закуп	1,1122
11											5,7530
12	Борци	МЕТАЛКА	573	1660/2	њива 4	њива				Закуп	0,3406
12	Борци	МЕТАЛКА	573	1661	њива 4	њива				Закуп	0,8616
12											1,2022
13	Борци	МЕТАЛКА	573	17	њива 4	њива				Закуп	1,3081
13	Борци	МЕТАЛКА	573	18/3	њива 4	њива				Закуп	1,0468
13											2,3549
14	Борци	В.ДРЕНОВАЦА	543	1985/6	њива 3	њива				Закуп	0,0496
14	Борци	В.ДРЕНОВАЦА	543	1985/7	њива 3	њива				Закуп	0,0466
14	Борци	В.ДРЕНОВАЦА	543	1985/9	њива 3	њива				Закуп	0,0322
14	Борци	В.ДРЕНОВАЦА	544	1985/10	њива 3	њива				Закуп	0,0986
14	Борци	ГАЈ	548	1985/1	њива 3	њива				Закуп	0,0581
14	Борци	МЕТАЛКА	545	1985/8	њива 3	њива				Закуп	0,0238
14	Борци	РТОВИ	33	1985/4	њива 3	њива				Закуп	0,0564
14	Борци	РТОВИ	549	1985/3	њива 3	њива				Закуп	0,0963
14											0,4616
15	Борци	ЛИВАДЕ	573	383/1	њива 3	њива				Закуп	0,3088
15	Борци	ЛИВАДЕ	573	383/2	њива 3	њива				Закуп	0,2174
15	Борци	ЛИВАДЕ	573	385/2	њива 3	њива				Закуп	0,0874
15	Борци	ЛИВАДЕ	573	386/3	њива 4	њива				Закуп	0,1743
15	Борци	ЛИВАДЕ	573	386/4	њива 4	њива				Закуп	0,0092
15	Борци	ЛИВАДЕ	573	386/5	њива 4	њива				Закуп	0,0192

15	Борци	ЛИВАДЕ	573	387/3	њива 3	њива				Закуп	0,0633
15	Борци	ЛИВАДЕ	573	387/5	њива 3	њива				Закуп	0,0784
15	Борци	ЛИВАДЕ	573	387/6	њива 3	њива				Закуп	0,2079
15											1,1659
16	Борци	МИШЈАК	320	1992/1	њива 6	њива				Закуп	0,5861
16											0,5861
17	Борци	МЕТАЛКА	573	19/3	њива 4	њива				Закуп	0,2712
17											0,2712
18	Борци	РТОВИ	573	2391	њива 5	њива				Закуп	2,4500
18											2,4500
19	Борци	БРДО	277	2035	воћњак 3	воћњак				Закуп	0,9118
19	Борци	БРДО	277	2035	њива 6	њива				Закуп	0,1847
19											1,0965
20	Бошњане	КРАГУУЈЕШИЦ	392	1351/5	њива 5	њива				Закуп	0,3356
20											0,3356
21	Бошњане	ГРАДИНЕ	354	1391	њива 3	њива				Закуп	0,3276
21											0,3276
22	Бошњане	КРАГУУЈЕШИЦ	354	1240	њива 4	њива				Закуп	0,8965
22	Бошњане	КРАГУУЈЕШИЦ	354	1240	њива 5	њива				Закуп	0,7931
22											1,6896
23	Бошњане	СЕЛО	357	630	пашњак 2	пашњак				Закуп	0,4157
23											0,4157
24	Бошњане	КРАГУУЈЕШИЦ	354	1234	њива 4	њива				Закуп	2,9530
24	Бошњане	КРАГУУЈЕШИЦ	354	1234	њива 5	њива				Закуп	0,6025
24											3,5555
25	Бошњане	ЛИПАР	392	756/2	њива 5	њива				Закуп	0,8929
25											0,8929
26	Бошњане	ЛИПАР	392	344	њива 5	њива				Закуп	0,9373

26											0,9373
27	Бошњане	ГРАДИНЕ	392	1426	њива 4	њива				Закуп	0,1345
27	Бошњане	ГРАДИНЕ	392	1426	њива 5	њива				Закуп	0,3942
27											0,5287
28	Бошњане	КУПУСИНА	392	268	њива 4	њива				Закуп	0,1263
28	Бошњане	КУПУСИНА	392	268	шума 3	њива				Закуп	0,0300
28											0,1563
29	Бошњане	КУПУСИНА	392	1127/1	земљиште под делом зграде	пашњак				Закуп	0,0004
29	Бошњане	КУПУСИНА	392	1127/1	пашњак 3	пашњак				Закуп	0,4803
29											0,4807
30	Велико Крчмаре	ВИСАК	394	282/4	њива 6	њива				Закуп	0,3679
30											0,3679
31	Велико Крчмаре	ВИСАК	392	282/2	њива 6	њива				Закуп	0,3155
31	Велико Крчмаре	ВИСАК	393	282/3	њива 6	њива				Закуп	0,3455
31											0,6610
32	Велико Крчмаре	ВИСАК	708	275/1	њива 5	њива				Закуп	0,9076
32	Велико Крчмаре	ВИСАК	708	275/2	њива 5	њива				Закуп	0,2325
32											1,1401
33	Велико Крчмаре	КРАЦУЉА	214	266/2	њива 5	њива				Закуп	1,0288
33											1,0288
34	Велико Крчмаре	КРАЦУЉА	214	406/3	њива 5	њива				Закуп	0,4904
34											0,4904
35	Велико Крчмаре	СОБОВИЦА	771	2345/2	њива 3	њива				Закуп	0,8821
35	Велико Крчмаре	СОБОВИЦА	771	2345/3	њива 3	њива				Закуп	0,9121

35											1,7942
36	Велико Крчмаре	КРАЦУЉА- КАМЕЊАР	249	568	ливада 3	ливада				Закуп	0,5292
36											0,5292
37	Велико Крчмаре	СОБОВИЦА	771	2102/2	њива 4	њива				Закуп	0,1006
37	Велико Крчмаре	СОБОВИЦА	771	2102/4	њива 4	њива				Закуп	0,0994
37	Велико Крчмаре	СОБОВИЦА	771	2102/5	њива 4	њива				Закуп	0,1244
37											0,3244
38	Велико Крчмаре	СОБОВИЦА	771	2113/1	њива 4	њива				Закуп	1,2777
38											1,2777
39	Велико Крчмаре	СОБОВИЦА	771	2090/2	њива 4	њива				Закуп	0,3517
39	Велико Крчмаре	СОБОВИЦА	771	2090/3	њива 4	њива				Закуп	0,2798
39	Велико Крчмаре	СОБОВИЦА	771	2091	виноград 3	виноград				Закуп	0,2189
39											0,8504
40	Велико Крчмаре	СОБОВИЦА	590	2154	њива 4	њива				Закуп	0,2329
40	Велико Крчмаре	СОБОВИЦА	590	2158/3	њива 4	њива				Закуп	1,1936
40	Велико Крчмаре	СОБОВИЦА	590	2158/4	њива 4	њива				Закуп	0,7688
40	Велико Крчмаре	СОБОВИЦА	704	2155	њива 4	њива				Закуп	1,2928
40											3,4881
41	Велико Крчмаре	СОБОВИЦА	771	2353/2	њива 4	њива				Закуп	0,6002
41	Велико Крчмаре	СОБОВИЦА	771	2353/3	њива 4	њива				Закуп	1,1449
41											1,7451
42	Велико Крчмаре	МЕДВЕДЊАК	771	1136/1	ливада 4	ливада				Закуп	0,8155

42											0,8155
43	Велико Крчмаре	ШИБОВИТА	771	1998/2	њива 4	њива				Закуп	0,5066
43											0,5066
44	Велико Крчмаре	ШИБОВИТА	771	2014	њива 4	њива				Закуп	0,9014
44											0,9014
45	Велико Крчмаре	КРАЦУЉА	394	404/1	ливада 3	ливада				Закуп	0,3841
45											0,3841
46	Велико Крчмаре	ШИБОВИТА	718	1759/2	виноград 3	виноград				Закуп	0,2278
46	Велико Крчмаре	ШИБОВИТА	718	1759/2	воћњак 3	воћњак				Закуп	0,4800
46	Велико Крчмаре	ШИБОВИТА	771	1759/3	виноград 3	виноград				Закуп	0,1314
46											0,8392
47	Велико Крчмаре	СОБОВИЦА	797	1840	њива 3	њива				Закуп	0,1894
47	Велико Крчмаре	СОБОВИЦА	797	1841	њива 3	њива				Закуп	0,4345
47											0,6239
48	Велико Крчмаре	ЈАРУГА	7	1591/1	ливада 3	ливада				Закуп	0,6000
48	Велико Крчмаре	ЈАРУГА	7	1591/1	њива 4	њива				Закуп	0,6844
48	Велико Крчмаре	ЈАРУГА	7	1591/3	њива 4	њива				Закуп	0,7294
48											2,0138
49	Велико Крчмаре	ЈАРУГА	7	1965	њива 4	њива				Закуп	1,6504
49											1,6504
50	Велико Крчмаре	КРАЦУЉА- КАМЕЊАР	397	999/2	пашњак 4	пашњак				Закуп	0,3086
50	Велико Крчмаре	КРАЦУЉА- КАМЕЊАР	397	999/6	пашњак 4	пашњак				Закуп	0,0687



50											0,3773
51	Велико Крчмаре	ШИБОВИТА	771	2047/1	њива 4	њива				Закуп	1,2154
51	Велико Крчмаре	ШИБОВИТА	771	2047/3	њива 4	њива				Закуп	0,3369
51											1,5523
52	Велико Крчмаре	КРАЦУЉА- КАМЕЊАР	710	631/3	њива 5	њива				Закуп	0,2397
52											0,2397
53	Велико Крчмаре	КРАЦУЉА- КАМЕЊАР	7	626/1	виноград 3	виноград				Закуп	0,5479
53											0,5479
54	Велико Крчмаре	ШИБОВИТА	787	2008/1	њива 3	њива				Закуп	0,6074
54	Велико Крчмаре	ШИБОВИТА	866	2011/2	њива 4	њива				Закуп	1,6843
54											2,2917
55	Велико Крчмаре	ЦОТ	652	214/2	њива 5	њива				Закуп	0,6110
55	Велико Крчмаре	ЦОТ	714	214/3	њива 5	њива				Закуп	0,2149
55	Велико Крчмаре	ЦОТ	714	215	њива 5	њива				Закуп	0,7417
55											1,5676
56	Велико Крчмаре	СОБОВИЦА	397	1631/2	ливада 3	ливада				Закуп	0,1005
56											0,1005
57	Велико Крчмаре	СОБОВИЦА	771	2263/10	њива 3	њива				Закуп	0,7135
57											0,7135
58	Велико Крчмаре	СОБОВИЦА	797	1883/2	њива 3	њива				Закуп	0,3870
58											0,3870
59	Велико Крчмаре	СОБОВИЦА	403	2407/1	њива 3	њива				Закуп	0,7115



69	Велико Крчмаре	ШИБОВИТА	771	2006	њива 4	њива				Закуп	0,4279
69											0,4279
70	Велико Крчмаре	ШИБОВИТА	590	2028/4	њива 3	њива				Закуп	1,4468
70											1,4468
71	Велико Крчмаре	ШИБОВИТА	771	1984/4	њива 3	њива				Закуп	0,7191
71											0,7191
72	Велико Крчмаре	ШИБОВИТА	262	1743/3	воћњак 3	воћњак				Закуп	0,1629
72											0,1629
73	Велико Крчмаре	ВИСАК	404	43	њива 5	њива				Закуп	0,5194
73											0,5194
74	Велико Крчмаре	ВИСАК	6	100/1	њива 5	њива				Закуп	0,7891
74											0,7891
75	Велико Крчмаре	МЕДВЕЂАК	397	1063	пашњак 4	пашњак				Закуп	0,0591
75											0,0591
76	Велико Крчмаре	ШИБОВИТА	660	2025/1	њива 4	њива				Закуп	0,5474
76											0,5474
77	Велико Крчмаре	ШИБОВИТА	660	2025/2	њива 4	њива				Закуп	0,5470
77											0,5470
78	Велико Крчмаре	СОБОВИЦА	771	2100/1	њива 4	њива				Закуп	0,5282
78	Велико Крчмаре	СОБОВИЦА	771	2100/5	њива 4	њива				Закуп	0,6637
78	Велико Крчмаре	СОБОВИЦА	771	2102/10	њива 4	њива				Закуп	0,1030
78	Велико Крчмаре	СОБОВИЦА	771	2102/6	њива 4	њива				Закуп	0,1042

78	Велико Крчмаре	СОБОВИЦА	771	2102/7	њива 4	њива				Закуп	0,0994
78	Велико Крчмаре	СОБОВИЦА	771	2102/8	њива 4	њива				Закуп	0,0938
78	Велико Крчмаре	СОБОВИЦА	771	2102/9	њива 4	њива				Закуп	0,1027
78											1,6950
79	Велико Крчмаре	МЕДВЕДЊАК	861	1129/2	ливада 4	ливада				Закуп	0,0034
79											0,0034
80	Велико Крчмаре	МЕДВЕДЊАК	861	1253/2	ливада 3	ливада				Закуп	0,0527
80											0,0527
81	Велико Крчмаре	ШИБОВИТА	409	1768/1	ливада 2	ливада				Закуп	0,8913
81	Велико Крчмаре	ШИБОВИТА	410	1764/1	њива 4	њива				Закуп	0,7694
81	Велико Крчмаре	ШИБОВИТА	771	1764/3	њива 4	њива				Закуп	0,1251
81											1,7858
82	Вишевац	ЦЕРЈЕ	840	31/1	њива 5	њива				Закуп	1,0706
82											1,0706
83	Вишевац	ПОЉЕ	698	3046/1	њива 3	њива				Закуп	0,4403
83	Вишевац	ПОЉЕ	698	3046/2	њива 3	њива				Закуп	0,1883
83	Вишевац	ПОЉЕ	982	3046/3	њива 3	њива				Закуп	0,1976
83											0,8262
84	Вишевац	ГАЈЕВИ	249	2976	њива 4	њива				Закуп	0,4383
84											0,4383
85	Вишевац	ВЛ.ПОТОК	840	218/2	њива 5	њива				Закуп	0,3191
85	Вишевац	ВЛ.ПОТОК	840	218/2	њива 6	њива				Закуп	0,0967
85	Вишевац	ВЛ.ПОТОК	840	218/3	њива 5	њива				Закуп	0,3820
85	Вишевац	ВЛ.ПОТОК	840	218/3	њива 6	њива				Закуп	0,1761
85											0,9739

86	Вишевац	ГАЈЕВИ	840	2341/1	њива 3	њива				Закуп	0,6029
86											0,6029
87	Вишевац	РЕКА	373	1930/1	ливада 3	ливада				Закуп	0,1077
87											0,1077
88	Вишевац	РЕКА	837	2303/1	њива 2	њива				Закуп	0,3386
88	Вишевац	РЕКА	837	2303/2	ливада 2	ливада				Закуп	0,2936
88	Вишевац	РЕКА	837	2303/3	њива 2	њива				Закуп	0,0500
88											0,6822
89	Вишевац	РЕКА	838	2281/2	њива 2	њива				Закуп	0,1838
89											0,1838
90	Вишевац	КРЕЦАНСКИ ПОТОК	78	596/4	њива 6	њива				Закуп	0,3004
90	Вишевац	КРЕЦАНСКИ ПОТОК	838	383/2	њива 5	њива				Закуп	0,3924
90											0,6928
91	Вишевац	ГАЈЕВИ	881	2973/4	њива 4	њива				Закуп	0,3374
91											0,3374
92	Вишевац	ЦЕРЈЕ	40	363/1	њива 5	њива				Закуп	1,0502
92											1,0502
93	Вишевац	КРЕЦАНСКИ ПОТОК	841	366	њива 4	њива				Закуп	0,3145
93											0,3145
94	Вишевац	ВИШЕВЦИЦ	698	2870/4	њива 3	њива				Закуп	0,1953
94											0,1953
95	Вишевац	ТАМИШИ	840	461/2	њива 4	њива				Закуп	0,2245
95											0,2245
96	Вишевац	ЦЕРЈЕ	840	401/1	њива 5	њива				Закуп	0,2542
96											0,2542
97	Вишевац	РЕКА	881	2277/4	њива 2	њива				Закуп	0,0491
97											0,0491
98	Вишевац	ЦЕРЈЕ	840	558/1	њива 6	њива				Закуп	1,0504

98											1,0504
99	Вишевац	ГАЈЕВИ	840	490/1	њива 5	њива				Закуп	0,7181
99											0,7181
100	Вишевац	ВЛ.ПОТОК	840	72/2	њива 5	њива				Закуп	0,2537
100											0,2537
101	Вишевац	ЦЕРЈЕ	840	252/4	њива 6	њива				Закуп	0,1738
101											0,1738
102	Вишевац	РАДУЛОВАЦ	840	1511	њива 3	њива				Закуп	0,3587
102											0,3587
103	Вишевац	МАЂУПА	150	3324/1	њива 5	њива				Закуп	0,2878
103											0,2878
104	Вишевац	РЕКА	480	2277/10	њива 2	њива				Закуп	0,1931
104											0,1931
105	Вучић	ПЕЊИРАЦ	654	567/5	њива 3	њива				Закуп	0,8137
105											0,8137
106	Вучић	ЛУГ	864	13/2	њива 3	њива				Закуп	0,1909
106	Вучић	ЛУГ	864	15/3	ливада 2	ливада				Закуп	0,0426
106	Вучић	ЛУГ	865	14/2	њива 2	њива				Закуп	0,5842
106											0,8177
107	Вучић	ДОЊЕ ПОЉЕ	654	72	њива 2	њива				Закуп	0,3772
107	Вучић	ДОЊЕ ПОЉЕ	844	71/1	њива 2	њива				Закуп	0,7899
107											1,1671
108	Вучић	ЛУГ	654	37/1	ливада 3	ливада				Закуп	1,8718
108											1,8718
109	Вучић	ЛУГ	654	308	ливада 2	ливада				Закуп	1,5546
109	Вучић	ЛУГ	654	309	ливада 2	ливада				Закуп	0,2646
109											1,8192
110	Вучић	ДОЊЕ ПОЉЕ	654	1306/1	њива 4	њива				Закуп	1,3854



122	Вучић	ЛУГ	873	58/6	њива 2	њива				Закуп	0,1910
122											0,1910
123	Вучић	ИВОВА БАРА	654	1989	њива 3	њива				Закуп	0,0495
123											0,0495
124	Вучић	ДОЊЕ ПОЉЕ	654	246/3	њива 3	њива				Закуп	2,1850
124	Вучић	ДОЊЕ ПОЉЕ	654	253/4	њива 3	њива				Закуп	0,6821
124	Вучић	ДОЊЕ ПОЉЕ	654	253/5	њива 3	њива				Закуп	0,5149
124											3,3820
125	Вучић	ДОЊЕ ПОЉЕ	654	241/2	њива 3	њива				Закуп	1,0680
125											1,0680
126	Вучић	ДОЊЕ ПОЉЕ	654	246/2	њива 3	њива				Закуп	0,4004
126	Вучић	ДОЊЕ ПОЉЕ	654	246/2	остало вештачки створено неплодно земљиште	њива				Закуп	0,0096
126											0,4100
127	Доња Рача	ДУВАНИ#ТЕ	616	3368/3	њива 2	њива				Закуп	0,0462
127	Доња Рача	ЛУГ	616	3367/7	њива 2	њива				Закуп	0,0039
127											0,0501
128	Доња Рача	ПИНОСАВА	104	2806/3	њива 2	њива				Закуп	0,1208
128											0,1208
129	Доња Рача	ДУБОСИЦ	131	564/1	њива 4	њива				Закуп	0,0471
129	Доња Рача	ДУБОСИЦ	131	564/2	њива 4	њива				Закуп	0,0488
129											0,0959
130	Доња Рача	ЛИПАР	131	106	њива 5	њива				Закуп	0,0400
130											0,0400
131	Доња Рача	ЛИПАР	131	291/1	њива 5	њива				Закуп	0,0161
131	Доња Рача	ЛИПАР	131	291/2	њива 5	њива				Закуп	0,0162
131											0,0323
132	Доња Рача	ДУВАНИ#ТЕ	616	3080/10	њива 3	њива				Закуп	0,0046



132	Доња Рача	ЛУГ	616	3081/5	њива 2	њива				Закуп	0,0043
132	Доња Рача	ЛУГ	616	3081/6	њива 2	њива				Закуп	0,0038
132	Доња Рача	ЛУГ	616	3082/3	њива 2	њива				Закуп	0,0040
132											0,0167
133	Доња Рача	ЛИПАР	104	2741	њива 2	њива				Закуп	0,4189
133											0,4189
134	Доња Рача	ЛИПАРИЦ	971	399	њива 5	њива				Закуп	0,6188
134											0,6188
135	Доња Рача	СЕЛО	131	1356/1	виноград 2	виноград				Закуп	0,0145
135	Доња Рача	СЕЛО	131	1356/2	виноград 2	виноград				Закуп	0,0167
135											0,0312
136	Доња Рача	ЛУГ	1089	3264/4	њива 2	њива				Закуп	0,4751
136											0,4751
137	Доња Рача	СЕЛО	972	3348	њива 2	њива				Закуп	0,1016
137											0,1016
138	Доња Рача	К.ПИНОСАВА	104	2793/2	њива 2	њива				Закуп	0,3305
138	Доња Рача	К.ПИНОСАВА	104	2793/2	остало вештачки створено неплодно земљиште	њива				Закуп	0,0154
138											0,3459
139	Доња Рача	СЕЛО	131	1341/1	воћњак 2	воћњак				Закуп	0,0123
139											0,0123
140	Доња Рача	ЛУГ	1031	3448/5	њива 1	њива				Закуп	0,3241
140											0,3241
141	Доња Рача	ЛУГ	1031	3344/3	њива 3	њива				Закуп	0,1429
141											0,1429
142	Доње Јарушице	ЗБЕГОВИШТЕ	9	1036/2	њива 2	њива				Закуп	0,1012
142											0,1012
143	Доње Јарушице	ЗБЕГОВИШТЕ	216	701	њива 6	њива				Закуп	0,1913

143											0,1913
144	Ђурђево	ШИБИНЕ ПЛАНИНЕ	150	2371	њива 5	њива				Закуп	0,4806
144	Ђурђево	ШИБИНЕ ПЛАНИНЕ	150	2450	њива 4	њива				Закуп	0,4280
144	Ђурђево	ШИБИНЕ ПЛАНИНЕ	164	2375/2	њива 5	њива				Закуп	0,5100
144	Ђурђево	ШИБИНЕ ПЛАНИНЕ	567	2377	њива 5	њива				Закуп	0,3122
144	Ђурђево	ШИБИНЕ ПЛАНИНЕ	873	2375/1	њива 5	њива				Закуп	0,5021
144											2,2329
145	Ђурђево	ЦЕРЈЕ	413	3280	њива 4	њива				Закуп	0,2753
145											0,2753
146	Ђурђево	БРДО	878	2120	виноград 3	виноград				Закуп	0,1100
146	Ђурђево	БРДО	878	2120	пашњак 4	пашњак				Закуп	0,2618
146	Ђурђево	БРДО	887	2121	пашњак 4	пашњак				Закуп	0,0356
146											0,4074
147	Ђурђево	РЕКА	887	1803/2	њива 3	њива				Закуп	0,9897
147											0,9897
148	Ђурђево	ЦЕРЈЕ	887	1347/2	њива 3	њива				Закуп	0,8713
148											0,8713
149	Ђурђево	ЛАЂЕВАЦ	887	1336	њива 4	њива				Закуп	2,0627
149											2,0627
150	Ђурђево	ОБРИШНА	887	1435/5	њива 4	њива				Закуп	0,2657
150											0,2657
151	Ђурђево	ЛАЂЕВАЦ	819	1348/2	њива 3	њива				Закуп	0,2607
151	Ђурђево	ЛАЂЕВАЦ	887	1348/3	њива 3	њива				Закуп	0,6415
151	Ђурђево	ЦЕРЈЕ	825	1348/1	њива 3	њива				Закуп	0,7856
151											1,6878
152	Ђурђево	РЕКА	887	1797/2	њива 3	њива				Закуп	0,0999
152											0,0999
153	Ђурђево	ЦЕРЈЕ	887	3320	њива 4	њива				Закуп	1,1710

153											1,1710
154	Ђурђево	СЕЛО	915	599/1	њива 4	њива				Закуп	0,3035
154											0,3035
155	Ђурђево	БРДО	887	1742	њива 5	њива				Закуп	0,3194
155											0,3194
156	Мало Крчмаре	Д.ЈАРУГА	210	36/2	њива 6	њива				Закуп	0,3076
156											0,3076
157	Мало Крчмаре	ВИСАК	114	244	њива 6	њива				Закуп	0,2169
157											0,2169
158	Мало Крчмаре	МАНДИЦ	394	622/1	њива 3	њива				Закуп	0,6009
158											0,6009
159	Мало Крчмаре	МАНДИЦ	391	862/1	виноград 3	виноград				Закуп	0,2117
159											0,2117
160	Мало Крчмаре	ГЛОГОВИК	407	1199/1	воћњак 3	воћњак				Закуп	0,7205
160	Мало Крчмаре	ГЛОГОВИК	407	1199/2	њива 6	њива				Закуп	0,0944
160											0,8149
161	Мало Крчмаре	ВИСАК	114	265	њива 5	њива				Закуп	0,6323
161											0,6323
162	Мало Крчмаре	БРДО	407	480/3	њива 4	њива				Закуп	0,1025
162	Мало Крчмаре	БРДО	407	480/5	њива 4	њива				Закуп	0,0213
162											0,1238
163	Мало Крчмаре	ГЛОГОВИК	407	1204/1	њива 6	њива				Закуп	4,1267
163											4,1267
164	Мало Крчмаре	БРДО	407	477/7	њива 4	њива				Закуп	0,7706

164											0,7706
165	Мало Крчмаре	БРДО	372	534	њива 5	њива				Закуп	0,4964
165											0,4964
166	Мало Крчмаре	БРДО	407	501/3	њива 3	њива				Закуп	0,3962
166											0,3962
167	Мало Крчмаре	БРДО	407	483/2	њива 3	њива				Закуп	0,1614
167	Мало Крчмаре	БРДО	407	483/4	њива 3	њива				Закуп	0,2136
167	Мало Крчмаре	БРДО	412	483/3	њива 3	њива				Закуп	0,1103
167											0,4853
168	Мало Крчмаре	ВИСАК	86	246/1	њива 6	њива				Закуп	2,2026
168											2,2026
169	Мало Крчмаре	МАНДИЦ	407	822	њива 4	њива				Закуп	0,1123
169											0,1123
170	Мало Крчмаре	МАНДИЦ	407	816/1	њива 3	њива				Закуп	0,2605
170											0,2605
171	Мало Крчмаре	ВИСАК	65	326	њива 6	њива				Закуп	0,3259
171	Мало Крчмаре	ВИСАК	65	326	шума 4	њива				Закуп	0,2690
171											0,5949
172	Мало Крчмаре	ВИСАК	65	201	виноград 3	виноград				Закуп	0,1109
172	Мало Крчмаре	ВИСАК	65	201	њива 6	њива				Закуп	0,1958
172											0,3067
173	Мало Крчмаре	БРДО	65	335	њива 4	њива				Закуп	1,4156
173											1,4156

174	Мало Крчмаре	БРДО	65	351	воћњак 3	воћњак				Закуп	0,1407
174	Мало Крчмаре	БРДО	65	351	њива 3	њива				Закуп	0,0405
174											0,1812
175	Мало Крчмаре	ВИСАК	65	190	виноград 3	виноград				Закуп	0,1792
175	Мало Крчмаре	ВИСАК	65	190	њива 6	њива				Закуп	1,3883
175											1,5675
176	Мирашевац	ПОЉЕ	726	184	њива 4	њива				Закуп	0,7222
176	Мирашевац	ПОЉЕ	726	186/1	њива 4	њива				Закуп	0,5072
176	Мирашевац	ПОЉЕ	768	582/1	њива 3	њива				Закуп	0,1943
176	Мирашевац	ПОЉЕ	768	582/2	њива 3	њива				Закуп	0,0998
176	Мирашевац	ПОЉЕ	811	182	њива 4	њива				Закуп	0,3129
176	Мирашевац	ПОЉЕ	811	185	њива 4	њива				Закуп	0,8057
176	Мирашевац	ПОЉЕ	811	190	њива 4	њива				Закуп	0,7045
176	Мирашевац	ПОЉЕ	811	192	њива 4	њива				Закуп	0,4264
176	Мирашевац	ПОЉЕ	811	193	њива 4	њива				Закуп	0,4465
176	Мирашевац	ПОЉЕ	811	194/1	њива 4	њива				Закуп	0,5125
176	Мирашевац	ПОЉЕ	811	194/3	њива 4	њива				Закуп	0,5239
176	Мирашевац	ПОЉЕ	811	195	њива 4	њива				Закуп	0,2562
176	Мирашевац	ПОЉЕ	811	196	њива 4	њива				Закуп	0,2719
176	Мирашевац	ПОЉЕ	811	197	њива 4	њива				Закуп	0,2686
176	Мирашевац	ПОЉЕ	811	198	њива 4	њива				Закуп	0,2970
176											6,3496
177	Мирашевац	ВИСАК	811	2262/3	пашњак 3	пашњак				Закуп	0,5533
177											0,5533
178	Мирашевац	ВИСАК	674	2049	њива 5	њива				Закуп	0,5043
178	Мирашевац	ВИСАК	811	2044/2	њива 5	њива				Закуп	0,4954



192	Поповић	СТРЊАР	545	1256/2	воћњак 2	воћњак				Закуп	0,0943
192											0,0943
193	Рача	ВИНОГРАД.БРДО	855	187	њива 3	њива				Закуп	0,8328
193											0,8328
194	Рача	РАЦА ПОЉЕ	889	85/2	пашњак 3	пашњак				Закуп	0,2090
194	Рача	РАЦА ПОЉЕ	889	85/7	пашњак 3	пашњак				Закуп	0,4186
194											0,6276
195	Рача	КРАГУЈЕВЦИЦ	1274	110/1	ливада 3	ливада				Закуп	0,0968
195	Рача	КРАГУЈЕВЦИЦ	1274	116/1	њива 3	њива				Закуп	1,4823
195	Рача	КРАГУЈЕВЦИЦ	1274	109/3	њива 3	њива				Закуп	0,2926
195	Рача	КРАГУЈЕВЦИЦ	1274	111/1	ливада 3	ливада				Закуп	0,0898
195	Рача	КРАГУЈЕВЦИЦ	1274	112/1	ливада 3	ливада				Закуп	0,0800
195	Рача	КРАГУЈЕВЦИЦ	1274	113	ливада 3	ливада				Закуп	0,1833
195	Рача	КРАГУЈЕВЦИЦ	1274	114	ливада 3	ливада				Закуп	0,1915
195	Рача	КРАГУЈЕВЦИЦ	1274	115	њива 3	њива				Закуп	0,2155
195											2,6318
196	Рача	КРАГУЈЕВЦИЦ	1274	125/8	њива 3	њива				Закуп	0,0490
196	Рача	КРАГУЈЕВЦИЦ	1274	125/9	њива 3	њива				Закуп	0,0486
196											0,0976
197	Рача	КРАГУЈЕВЦИЦ	1274	125/20	њива 3	њива				Закуп	0,1256
197	Рача	КРАГУЈЕВЦИЦ	1274	126	ливада 3	ливада				Закуп	0,1034
197	Рача	КРАГУЈЕВЦИЦ	1274	127	њива 3	њива				Закуп	0,0380
197	Рача	КРАГУЈЕВЦИЦ	1274	128	ливада 3	ливада				Закуп	0,1998
197	Рача	КРАГУЈЕВЦИЦ	1274	129	ливада 3	ливада				Закуп	0,1260
197	Рача	КРАГУЈЕВЦИЦ	1274	133	виноград 2	виноград				Закуп	0,5994
197	Рача	КРАГУЈЕВЦИЦ	1274	134	виноград 2	виноград				Закуп	0,1374
197											1,3296
198	Рача	ВУКА КАРАУИЦА	1274	301/56	њива 3	њива				Закуп	0,0100







221	Сараново	ПОЉЕ	794	533/1	њива 2	њива				Закуп	0,8038
221											0,8038
222	Сараново	ЦОЛИЦИ	794	2064/2	њива 4	њива				Закуп	0,4927
222	Сараново	ЦОЛИЦИ	794	2064/4	њива 4	њива				Закуп	0,1635
222	Сараново	ЦОЛИЦИ	808	2064/3	њива 4	њива				Закуп	0,5986
222											1,2548
223	Сараново	ГАЈ	794	2063/1	њива 4	њива				Закуп	0,1876
223	Сараново	ГАЈ	794	2063/2	њива 4	њива				Закуп	0,3908
223	Сараново	ЦОЛИЦИ	794	2068/1	њива 4	њива				Закуп	1,0509
223	Сараново	ЦОЛИЦИ	794	2068/2	њива 4	њива				Закуп	0,1953
223											1,8246
224	Сараново	БУКОВАЦ	1120	4021/1	виноград 3	виноград				Закуп	0,2089
224	Сараново	БУКОВАЦ	1120	4021/2	њива 4	њива				Закуп	0,1241
224											0,3330
225	Сараново	БАКИЦ	1294	4179/2	њива 4	њива				Закуп	0,1170
225											0,1170
226	Сараново	БАКИЦ	1318	4090/2	њива 5	њива				Закуп	0,1868
226											0,1868
227	Сараново	БАКИЦ	497	4172	њива 4	њива				Закуп	0,5114
227	Сараново	БАКИЦ	497	4174	њива 4	њива				Закуп	0,0703
227	Сараново	БАКИЦ	572	4169/5	њива 5	њива				Закуп	0,5342
227											1,1159
228	Сараново	ЛИВАДЕ	1309	717/3	њива 2	њива				Закуп	0,2502
228	Сараново	ЛИВАДЕ	1314	717/4	њива 2	њива				Закуп	0,4893
228	Сараново	ЛИВАДЕ	1315	717/1	ливада 2	ливада				Закуп	0,5248
228											1,2643
229	Сараново	БУКОВИЈА	791	3155	пашњак 5	пашњак				Закуп	0,2731
229											0,2731



243	Сепци	ВЛАШКА КОСА	896	531/2	њива 3	њива				Закуп	0,7293
243	Сепци	ВЛАШКА КОСА	1157	585/2	њива 3	њива				Закуп	1,3908
243											2,1201
244	Сипић	ПАЉИРАЦ	187	905/1	њива 3	њива				Закуп	0,1666
244											0,1666
245	Сипић	ПАЉИРАЦ	187	761/7	њива 4	њива				Закуп	0,2100
245	Сипић	ПАЉИРАЦ	187	763	њива 4	њива				Закуп	0,4811
245											0,6911
246	Сипић	ЈАРУГЕ	23	1568	њива 3	њива				Закуп	1,0467
246	Сипић	ЈАРУГЕ	23	1569/2	њива 3	њива				Закуп	0,3116
246	Сипић	ЈАРУГЕ	905	1569/1	њива 3	њива				Закуп	0,7027
246	Сипић	ЈАРУГЕ	905	1570/1	њива 3	њива				Закуп	0,5593
246											2,6203
247	Сипић	УИЗДУЉАК	940	58/6	њива 3	њива				Закуп	0,9297
247											0,9297
248	Сипић	СЕЛО	530	1506/3	пашњак 2	пашњак				Закуп	0,3356
248											0,3356
249	Сипић	БРДЊАК ДОЛОВИ	187	2488/1	њива 4	њива				Закуп	1,0695
249											1,0695
250	Сипић	КАРАУЛА	522	291/2	њива 4	њива				Закуп	0,6015
250											0,6015
251	Сипић	СМРДАН	187	2473/6	воћњак 3	воћњак				Закуп	0,0098
251											0,0098
252	Сипић	ДОЊИ ПАЊИРАЦ	187	567/5	њива 4	њива				Закуп	0,5510
252	Сипић	ДОЊИ ПАЊИРАЦ	187	567/7	њива 4	њива				Закуп	0,2759
252											0,8269
253	Сипић	ЈАРУГЕ	977	1609/1	њива 3	њива				Закуп	1,3018
253	Сипић	ЈАРУГЕ	977	1609/7	њива 3	њива				Закуп	0,0104

253	Сипић	ЈАРУГЕ	977	1609/8	њива 3	њива				Закуп	0,0078
253											1,3200
254	Сипић	ЈАРУГЕ	924	1812/2	њива 3	њива				Закуп	0,3842
254	Сипић	ЈАРУГЕ	924	1812/5	воћњак 2	воћњак				Закуп	0,2522
254	Сипић	ЈАРУГЕ	942	1812/4	воћњак 2	воћњак				Закуп	0,2136
254											0,8500
255	Сипић	ЈАРУГЕ	908	1790/3	њива 3	њива				Закуп	0,1163
255	Сипић	ЈАРУГЕ	940	1790/2	њива 3	њива				Закуп	0,4126
255											0,5289
256	Сипић	ПАЉИРАЦ	940	883/3	њива 3	њива				Закуп	0,2848
256											0,2848
257	Сипић	ВИСАК ПЛАНИНА	187	1393/3	њива 5	њива				Закуп	0,7047
257	Сипић	ВИСАК ПЛАНИНА	187	1393/4	њива 5	њива				Закуп	0,7839
257											1,4886
258	Сипић	ДОЊИ ПАЊИРАЦ	904	475/3	њива 3	њива				Закуп	0,3579
258	Сипић	ДОЊИ ПАЊИРАЦ	904	476/3	ливада 3	ливада				Закуп	0,0644
258											0,4223
259	Сипић	ЈАРУГЕ	603	843/2	њива 3	њива				Закуп	0,6374
259											0,6374
260	Сипић	СМРДАН	187	2526/2	њива 4	њива				Закуп	1,2641
260											1,2641
261	Сипић	ДОЊИ ПАЊИРАЦ	187	551/1	њива 3	њива				Закуп	2,5048
261	Сипић	ДОЊИ ПАЊИРАЦ	187	555	њива 3	њива				Закуп	1,2983
261	Сипић	ПАЉИРАЦ	187	921	њива 3	њива				Закуп	0,2467
261											4,0498
262	Сипић	ОСОЈАК	910	3001/2	њива 4	њива				Закуп	0,1751
262	Сипић	ОСОЈАК	910	3001/2	њива 5	њива				Закуп	1,7775
262											1,9526

263	Сипић	СМРДАН	187	2535/1	њива 4	њива				Закуп	0,3646
263											0,3646
264	Сипић	КАРАУЛА	187	239/10	њива 4	њива				Закуп	2,1678
264											2,1678
265	Сипић	ОСОЈАК	1075	3465/1	њива 6	њива				Закуп	1,3837
265											1,3837
266	Сипић	СМРДАН	187	2476/3	њива 4	њива				Закуп	0,4501
266											0,4501
267	Сипић	ПАЉИРАЦ	187	812/1	њива 3	њива				Закуп	1,0398
267											1,0398
268	Сипић	ЈАРУГЕ	66	1780/1	њива 3	њива				Закуп	0,9928
268	Сипић	ЈАРУГЕ	940	1780/2	њива 3	њива				Закуп	0,1910
268											1,1838
269	Сипић	СЕЛО	940	1501	њива 3	њива				Закуп	0,1471
269											0,1471
270	Сипић	ДОЊИ ПАЊИРАЦ	915	526/1	њива 3	њива				Закуп	0,4941
270											0,4941
271	Сипић	ОСОЈАК	847	3594/1	њива 5	њива				Закуп	1,3759
271											1,3759
272	Сипић	ЈАРУГЕ	940	2017/1	њива 3	њива				Закуп	0,7871
272											0,7871
273	Сипић	ТРСКА	943	1721/5	ливада 3	ливада				Закуп	0,2769
273											0,2769
274	Сипић	ДОЊИ ПАЊИРАЦ	904	473/4	њива 3	њива				Закуп	0,6700
274											0,6700
275	Сипић	ПАЊИРАЦ	187	766/4	њива 4	њива				Закуп	0,6634
275											0,6634
276	Сипић	ЈАРУГЕ	903	1622/1	њива 3	њива				Закуп	0,0761

276											0,0761
277	Сипић	ЈАРУГЕ	187	833/5	њива 3	њива				Закуп	0,2397
277											0,2397
278	Сипић	ПАЉИРАЦ	187	815/3	њива 3	њива				Закуп	0,0950
278											0,0950
279	Сипић	КАРАУЛА	187	239/11	њива 4	њива				Закуп	0,4843
279											0,4843
280	Сипић	ДОЊИ ПАЊИРАЦ	187	467/4	ливада 3	ливада				Закуп	0,1271
280											0,1271
Укупно:											220,2997

## Збирна табела

КО	Укупно пољ. земљиште у државној својини	Површина заузета важећим уговорима о закупу	Површина заузета важећим уговорима о коришћењу без накнаде	Планирано за закуп и коришћење	Најмања површина јавног надметања	Највећа површина јавног надметања	Просечна површина јавног надметања (ха)	Број јавних надметања
Војиновац	4,2491	0,0000	0,0000	3,9386	0,2630	2,0675	0,9847	4
Адровац	8,9902	5,7287	0,0000	2,9251	0,1285	2,2470	0,7313	3
Борци	23,1342	0,0000	0,0000	17,5241	0,2712	5,7530	0,4493	12
Бошњане	20,8571	9,6513	0,0000	9,3199	0,1563	3,5555	0,5825	10
Велико Крчмаре	51,4050	0,0000	0,0000	45,4022	0,0034	3,4881	0,5341	52
Вишевац	30,9102	2,1128	0,0000	11,0392	0,0491	1,0706	0,3561	23
Вучић	25,4773	0,0000	0,0000	25,1073	0,0495	4,0534	0,7385	22
Доња Рача	3,6210	0,0000	0,0000	2,8266	0,0123	0,6188	0,1229	15
Доње Јарушице	3,0761	0,0000	0,0000	0,2925	0,1012	0,1913	0,1463	2
Ђурђево	17,5688	0,7732	0,0000	10,6866	0,0999	2,2329	0,5343	12
Мало Крчмаре	23,2514	0,0000	0,0000	15,8246	0,1123	4,1267	0,5652	20
Мирашевац	11,4794	0,0000	0,0000	11,4288	0,0067	6,3496	0,3941	13
Поповић	3,0461	0,0000	0,0000	1,6506	0,0816	1,1559	0,4127	4
Рача	19,4539	0,0000	0,0000	12,8548	0,0047	2,6318	0,2472	27
Сараново	16,0311	0,0000	0,0000	13,7875	0,0004	2,5803	0,4055	22
Сепци	16,7469	12,6509	0,0000	3,6153	1,4952	2,1201	1,2051	2
Сипић	39,1620	0,0000	0,0000	32,0760	0,0098	4,0498	0,6052	37
<b>Укупно:</b>	<b>318,4598</b>	<b>30,9169</b>	<b>0,0000</b>	<b>220,2997</b>				<b>280</b>

Закуп по основу гајења животиња:	<b>0,0000</b>
Закуп по основу власништва инфраструктуре:	<b>0,0000</b>
Бесплатно коришћење	<b>0,0000</b>
Разлика у заокруживању	<b>0,0000</b>

## Величине јавних надметања

Ред.број	Величина (ха)	Број јавних надметања
1	до 5	278
2	од 5 до 20	2
3	од 20 до 100	0
4	преко 100	0
<b>Укупно</b>		<b>280</b>



**Катастарске парцеле у државној својини које нису обухваћене важећим или планираним закупом или давањем на коришћење без накнаде**

<i>КО</i>	<i>Потес</i>	<i>Бр. ЛН</i>	<i>Број к.п.</i>	<i>Површина</i>	<i>Култура</i>	<i>Класа</i>	<i>Култура-фактичко</i>	<i>Разлог изузимања</i>	<i>Напомена</i>
Адровац	КРАГУЈЕВЦИЦ	272	23/1	0,2928	пашњак	3	шума	Правно и фактичко стање се разликују- на терену није пољопривредно земљиште-прилог Записник комисије за израду програма или Републичког пољопривредног инспектора	ШУМА
Адровац	РАЦА ПОЉЕ	175	341/2	0,0436	њива	1	земљиште под зградом-објектом	Правно и фактичко стање се разликују- на терену није пољопривредно земљиште-прилог Записник комисије за израду програма или Републичког пољопривредног инспектора	ЗЕМЉИШТЕ ПОД ЗГРАДОМ И ДРУГИМ ОБЈЕКТОМ
<b>Укупно</b>	<b>Адровац</b>			<b>0,3364</b>					
Борци	БРДО	253	1301	0,7625	пашњак	4	шума	Правно и фактичко стање се разликују- на терену није пољопривредно земљиште-прилог Записник комисије за израду програма или Републичког пољопривредног инспектора	ШУМА
Борци	ШИРИНА	320	1487/1	0,1158	њива	6	шума	Правно и фактичко стање се разликују- на терену није пољопривредно земљиште-прилог Записник комисије за израду програма или Републичког пољопривредног инспектора	ШУМА
Борци	ШИРИНА	81	1487/2	0,0925	њива	6	шума	Правно и фактичко стање се разликују- на терену није пољопривредно земљиште-прилог Записник комисије за израду програма или Републичког пољопривредног инспектора	ШУМА
Борци	ШИРИНА	208	1487/3	0,0279	њива	6	шума	Правно и фактичко стање се разликују- на терену није пољопривредно земљиште-прилог Записник комисије за израду програма или Републичког пољопривредног инспектора	ШУМА
Борци	ШИРИНА	81	1488/1	0,1923	њива	7	шума	Правно и фактичко стање се разликују- на терену није пољопривредно земљиште-прилог Записник комисије за израду програма или Републичког пољопривредног инспектора	ШУМА
Борци	ШИРИНА	320	1488/2	0,9038	њива	7	шума	Правно и фактичко стање се разликују- на терену није пољопривредно земљиште-прилог Записник комисије за израду програма или Републичког пољопривредног инспектора	ШУМА
Борци	ЛИВАДЕ	509	384/3		земљиште под зградом-објектом		дечије игралиште	Правно и фактичко стање се разликују- на терену није пољопривредно земљиште-прилог Записник комисије за израду програма или Републичког пољопривредног инспектора	ДЕЧИЈЕ ИГРАЛИШТЕ
Борци	ЛИВАДЕ	509	384/3	0,0950	ливада	3	дечије игралиште	Правно и фактичко стање се разликују- на терену није пољопривредно земљиште-прилог Записник комисије за израду програма или Републичког пољопривредног инспектора	ДЕЧИЈЕ ИГРАЛИШТЕ

Борци	ЛИВАДА	318	384/6	0,0427	ливада	3	остало вештачки створено неплодно земљиште	Правно и фактичко стање се разликују- на терену није пољопривредно земљиште-прилог Записник комисије за израду програма или Републичког пољопривредног инспектора	ОСТАЛО ВЕШТАЧКИ СТВОРЕНО НЕПЛОДНО ЗЕМЉИШТЕ
Борци	ЦОТ	328	457/2	0,2998	воћњак	4	шума	Правно и фактичко стање се разликују- на терену није пољопривредно земљиште-прилог Записник комисије за израду програма или Републичког пољопривредног инспектора	ШУМА
Борци	СМРДАН	573	758/3	0,2921	њива	5	шума	Правно и фактичко стање се разликују- на терену није пољопривредно земљиште-прилог Записник комисије за израду програма или Републичког пољопривредног инспектора	ШУМА
Борци	ШИРИНА	370	1643	0,8827	њива	7	шума	Правно и фактичко стање се разликују- на терену није пољопривредно земљиште-прилог Записник комисије за израду програма или Републичког пољопривредног инспектора	ШУМА
Борци	БРДО	277	2035	0,5742	воћњак	3	шума	Правно и фактичко стање се разликују- на терену није пољопривредно земљиште-прилог Записник комисије за израду програма или Републичког пољопривредног инспектора	ШУМА
Борци	БРДО	277	2035	0,1163	њива	6	шума	Правно и фактичко стање се разликују- на терену није пољопривредно земљиште-прилог Записник комисије за израду програма или Републичког пољопривредног инспектора	ШУМА
Борци	ЛИВАДЕ	319	379	0,2138	њива	4	земљиште под зградом-објектом	Правно и фактичко стање се разликују- на терену није пољопривредно земљиште-прилог Записник комисије за израду програма или Републичког пољопривредног инспектора	ЗЕМЉИШТЕ ПОД ЗГРАДОМ И ДРУГИМ ОБЈЕКТОМ
Борци	ЛИВАДЕ	319	379	0,0881	земљиште под зградом-објектом		земљиште под зградом-објектом	Правно и фактичко стање се разликују- на терену није пољопривредно земљиште-прилог Записник комисије за израду програма или Републичког пољопривредног инспектора	ЗЕМЉИШТЕ ПОД ЗГРАДОМ И ДРУГИМ ОБЈЕКТОМ
Борци	ЛИВАДЕ	318	384/2	0,9106	ливада	3	дечије игралиште	Правно и фактичко стање се разликују- на терену није пољопривредно земљиште-прилог Записник комисије за израду програма или Републичког пољопривредног инспектора	ДЕЧИЈЕ ИГРАЛИШТЕ
<b>Укупно</b>	<b>Борци</b>			<b>5,6101</b>					
Бошњане	СЕЛО	354	1036/1	0,0750	њива	4	шума	Правно и фактичко стање се разликују- на терену није пољопривредно земљиште-прилог Записник комисије за израду програма или Републичког пољопривредног инспектора	ШУМА

Бошњане	ГРАДИНЕ	392	1383	0,0303	воћњак	3	шума	Правно и фактичко стање се разликују- на терену није пољопривредно земљиште-прилог Записник комисије за израду програма или Републичког пољопривредног инспектора	ШУМА
Бошњане	ГРАДИНЕ	354	1387	0,5974	њива	3	шума	Правно и фактичко стање се разликују- на терену није пољопривредно земљиште-прилог Записник комисије за израду програма или Републичког пољопривредног инспектора	ШУМА
Бошњане	ГРАДИНЕ	392	1436	0,1518	њива	4	шума	Правно и фактичко стање се разликују- на терену није пољопривредно земљиште-прилог Записник комисије за израду програма или Републичког пољопривредног инспектора	ШУМА
Бошњане	СЕЛО	741	905/2	0,2288	њива	4	гробље	Правно и фактичко стање се разликују- на терену није пољопривредно земљиште-прилог Записник комисије за израду програма или Републичког пољопривредног инспектора	ГРОБЉЕ
Бошњане	СЕЛО	741	905/2	0,8026	њива	5	гробље	Правно и фактичко стање се разликују- на терену није пољопривредно земљиште-прилог Записник комисије за израду програма или Републичког пољопривредног инспектора	ГРОБЉЕ
<b>Укупно</b>	<b>Бошњане</b>			<b>1,8859</b>					
Велико Крчмаре	МЕДВЕЂЊАК	396	1123	0,0062	земљиште под зградом-објектом		дечије игралиште	Правно и фактичко стање се разликују- на терену није пољопривредно земљиште-прилог Записник комисије за израду програма или Републичког пољопривредног инспектора	ДЕЧИЈЕ ИГРАЛИШТЕ
Велико Крчмаре	МЕДВЕЂЊАК	396	1123	0,9871	њива	3	дечије игралиште	Правно и фактичко стање се разликују- на терену није пољопривредно земљиште-прилог Записник комисије за израду програма или Републичког пољопривредног инспектора	ДЕЧИЈЕ ИГРАЛИШТЕ
Велико Крчмаре	МЕДВЕЂЊАК	771	1126/7	0,0865	земљиште под зградом-објектом		земљиште уз зграду - објекат	Правно и фактичко стање се разликују- на терену није пољопривредно земљиште-прилог Записник комисије за израду програма или Републичког пољопривредног инспектора	ЗЕМЉИШТЕ УЗ ЗГРАДУ И ДРУГИ ОБЈЕКАТ
Велико Крчмаре	МЕДВЕЂЊАК	771	1126/7	0,2885	пашњак	3	земљиште уз зграду - објекат	Правно и фактичко стање се разликују- на терену није пољопривредно земљиште-прилог Записник комисије за израду програма или Републичког пољопривредног инспектора	ЗЕМЉИШТЕ УЗ ЗГРАДУ И ДРУГИ ОБЈЕКАТ

Велико Крчмаре	КРАЦУЉА-КАМЕЊАР	397	1282	0,0306	пашњак	4	шума	Правно и фактичко стање се разликују- на терену није пољопривредно земљиште-прилог Записник комисије за израду програма или Републичког пољопривредног инспектора	ШУМА
Велико Крчмаре	ЦОТ	320	161	0,4811	пашњак	4		Ни правно ни фактички није пољопривредно земљиште	Није пољопривредно земљиште
Велико Крчмаре	МИШЈАК	66	700/1	0,0747	ливада	3	шума	Правно и фактичко стање се разликују- на терену није пољопривредно земљиште-прилог Записник комисије за израду програма или Републичког пољопривредног инспектора	ШУМА
Велико Крчмаре	МИШЈАК	66	702	0,0086	ливада	4	шума	Правно и фактичко стање се разликују- на терену није пољопривредно земљиште-прилог Записник комисије за израду програма или Републичког пољопривредног инспектора	ШУМА
Велико Крчмаре	КРАЦУЉА-КАМЕЊАР	397	999/1	0,2435	пашњак	4	шума	Правно и фактичко стање се разликују- на терену није пољопривредно земљиште-прилог Записник комисије за израду програма или Републичког пољопривредног инспектора	ШУМА
Велико Крчмаре	ШИБОВИТА	771	2023	0,7310	њива	3	шума	Правно и фактичко стање се разликују- на терену није пољопривредно земљиште-прилог Записник комисије за израду програма или Републичког пољопривредног инспектора	ШУМА
Велико Крчмаре	КРАЦУЉА	305	272	0,1021	воћњак	3	земљиште под зградом-објектом	Правно и фактичко стање се разликују- на терену није пољопривредно земљиште-прилог Записник комисије за израду програма или Републичког пољопривредног инспектора	ЗЕМЉИШТЕ ПОД ЗГРАДОМ И ДРУГИМ ОБЈЕКТОМ
Велико Крчмаре	КРАЦУЉА	305	272	0,5792	воћњак	3	шума	Правно и фактичко стање се разликују- на терену није пољопривредно земљиште-прилог Записник комисије за израду програма или Републичког пољопривредног инспектора	ШУМА
Велико Крчмаре	ВИСАК	709	29	0,3227	њива	5	шума	Правно и фактичко стање се разликују- на терену није пољопривредно земљиште-прилог Записник комисије за израду програма или Републичког пољопривредног инспектора	ШУМА
Велико Крчмаре	МИШЈАК	7	450/1	0,3855	њива	4	шума	Правно и фактичко стање се разликују- на терену није пољопривредно земљиште-прилог Записник комисије за израду програма или Републичког пољопривредног инспектора	ШУМА

Велико Крчмаре	МИШЈАК	7	450/1	0,3855	шума	3	шума	Правно и фактичко стање се разликују- на терену није пољопривредно земљиште-прилог Записник комисије за израду програма или Републичког пољопривредног инспектора	ШУМА
Велико Крчмаре	ЦОТ	320	161	0,5127	ливада	4		Ни правно ни фактички није пољопривредно земљиште	Није пољопривредно земљиште
Велико Крчмаре	ШИБОВИТА	318	1768/3	0,3142	њива	3		Ни правно ни фактички није пољопривредно земљиште	Није пољопривредно земљиште
Велико Крчмаре	СОБОВИЦА	798	1831	0,1933	њива	4	земљиште уз зграду - објекат	Правно и фактичко стање се разликују- на терену није пољопривредно земљиште-прилог Записник комисије за израду програма или Републичког пољопривредног инспектора	ЗЕМЉИШТЕ УЗ ЗГРАДУ И ДРУГИ ОБЈЕКАТ
Велико Крчмаре	СОБОВИЦА	798	1831	0,0020	земљиште под зградом-објектом		земљиште уз зграду - објекат	Правно и фактичко стање се разликују- на терену није пољопривредно земљиште-прилог Записник комисије за израду програма или Републичког пољопривредног инспектора	ЗЕМЉИШТЕ УЗ ЗГРАДУ И ДРУГИ ОБЈЕКАТ
Велико Крчмаре	СОБОВИЦА	798	1831	0,0410	земљиште уз зграду - објекат		земљиште уз зграду - објекат	Правно и фактичко стање се разликују- на терену није пољопривредно земљиште-прилог Записник комисије за израду програма или Републичког пољопривредног инспектора	ЗЕМЉИШТЕ УЗ ЗГРАДУ И ДРУГИ ОБЈЕКАТ
Велико Крчмаре	ЈАРУГА	397	1969/2	0,2268	пашњак	4	шума	Правно и фактичко стање се разликују- на терену није пољопривредно земљиште-прилог Записник комисије за израду програма или Републичког пољопривредног инспектора	ШУМА
<b>Укупно</b>	<b>Велико Крчмаре</b>			<b>6,0028</b>					
Вишевац	НОВИ ВИШЕВАЦ	840	1189	0,3205	њива	5	земљиште под зградом-објектом	Правно и фактичко стање се разликују- на терену није пољопривредно земљиште-прилог Записник комисије за израду програма или Републичког пољопривредног инспектора	ЗЕМЉИШТЕ ПОД ЗГРАДОМ И ДРУГИМ ОБЈЕКТОМ
Вишевац	НОВИ ВИШЕВАЦ	478	1199	0,1866	пашњак	5		Ни правно ни фактички није пољопривредно земљиште	Није пољопривредно земљиште

Вишевац	НОВИ ВИШЕВАЦ	478	1259	0,4599	пашњак	5		Ни правно ни фактички није пољопривредно земљиште	Није пољопривредно земљиште
Вишевац	НОВИ ВИШЕВАЦ	478	1266	1,3197	пашњак	5	шума	Правно и фактичко стање се разликују- на терену није пољопривредно земљиште-прилог Записник комисије за израду програма или Републичког пољопривредног инспектора	ШУМА
Вишевац	НОВИ ВИШЕВАЦ	478	1278	0,2068	пашњак	4	земљиште под зградом-објектом	Правно и фактичко стање се разликују- на терену није пољопривредно земљиште-прилог Записник комисије за израду програма или Републичког пољопривредног инспектора	ЗЕМЉИШТЕ ПОД ЗГРАДОМ И ДРУГИМ ОБЈЕКТОМ
Вишевац	СТАРИ ВИШЕВАЦ	478	1397	11,1589	пашњак	6	шума	Правно и фактичко стање се разликују- на терену није пољопривредно земљиште-прилог Записник комисије за израду програма или Републичког пољопривредног инспектора	ШУМА
Вишевац	КРЕЦАНСКИ ПОТОК	478	898	0,0961	пашњак	5	шума	Правно и фактичко стање се разликују- на терену није пољопривредно земљиште-прилог Записник комисије за израду програма или Републичког пољопривредног инспектора	ШУМА
Вишевац	МАЂУПА	150	3324/1	0,3601	њива	5	шума	Правно и фактичко стање се разликују- на терену није пољопривредно земљиште-прилог Записник комисије за израду програма или Републичког пољопривредног инспектора	ШУМА
Вишевац	ТРМЦИШТЕ	150	3326	0,0562	шума	4	шума	Правно и фактичко стање се разликују- на терену није пољопривредно земљиште-прилог Записник комисије за израду програма или Републичког пољопривредног инспектора	ШУМА
Вишевац	ТРМЦИШТЕ	150	3326	0,2345	пашњак	3	шума	Правно и фактичко стање се разликују- на терену није пољопривредно земљиште-прилог Записник комисије за израду програма или Републичког пољопривредног инспектора	ШУМА
Вишевац	ЦЕРЈЕ	480	581	0,1238	пашњак	5	шума	Правно и фактичко стање се разликују- на терену није пољопривредно земљиште-прилог Записник комисије за израду програма или Републичког пољопривредног инспектора	ШУМА
Вишевац	КРЕЦАНСКИ ПОТОК	478	896	0,1865	пашњак	5	шума	Правно и фактичко стање се разликују- на терену није пољопривредно земљиште-прилог Записник комисије за израду програма или Републичког пољопривредног инспектора	ШУМА

Вишевац	КРЕЦАНСКИ ПОТОК	478	897	0,2709	пашњак	5	шума	Правно и фактичко стање се разликују- на терену није пољопривредно земљиште-прилог Записник комисије за израду програма или Републичког пољопривредног инспектора	ШУМА
Вишевац	РЕКА	840	2146	0,0859	њива	2	шума	Правно и фактичко стање се разликују- на терену није пољопривредно земљиште-прилог Записник комисије за израду програма или Републичког пољопривредног инспектора	ШУМА
Вишевац	РЕКА	480	2277/10	0,0245	њива	2	земљиште под зградом-објектом	Правно и фактичко стање се разликују- на терену није пољопривредно земљиште-прилог Записник комисије за израду програма или Републичког пољопривредног инспектора	ЗЕМЉИШТЕ ПОД ЗГРАДОМ И ДРУГИМ ОБЈЕКТОМ
Вишевац	РЕКА	910	2613	0,0503	њива	2	шума	Правно и фактичко стање се разликују- на терену није пољопривредно земљиште-прилог Записник комисије за израду програма или Републичког пољопривредног инспектора	ШУМА
Вишевац	ТРМЦИШТЕ	150	2741/2	0,2419	њива	5	шума	Правно и фактичко стање се разликују- на терену није пољопривредно земљиште-прилог Записник комисије за израду програма или Републичког пољопривредног инспектора	ШУМА
Вишевац	РЕКА	881	3022/1	0,1169	њива	4	земљиште уз зграду - објекат	Правно и фактичко стање се разликују- на терену није пољопривредно земљиште-прилог Записник комисије за израду програма или Републичког пољопривредног инспектора	ЗЕМЉИШТЕ УЗ ЗГРАДУ И ДРУГИ ОБЈЕКАТ
Вишевац	ТРМЦИШТЕ	480	3254	0,1276	пашњак	5	шума	Правно и фактичко стање се разликују- на терену није пољопривредно земљиште-прилог Записник комисије за израду програма или Републичког пољопривредног инспектора	ШУМА
Вишевац	РАДУЛОВАЦ	840	1511	0,0019	њива	3	земљиште под зградом-објектом	Правно и фактичко стање се разликују- на терену није пољопривредно земљиште-прилог Записник комисије за израду програма или Републичког пољопривредног инспектора	ЗЕМЉИШТЕ ПОД ЗГРАДОМ И ДРУГИМ ОБЈЕКТОМ
Вишевац	ВЛ.ПОТОК	480	1533	0,1211	пашњак	4	шума	Правно и фактичко стање се разликују- на терену није пољопривредно земљиште-прилог Записник комисије за израду програма или Републичког пољопривредног инспектора	ШУМА
Вишевац	ВЛ.ПОТОК	480	1750	0,1358	пашњак	4	шума	Правно и фактичко стање се разликују- на терену није пољопривредно земљиште-прилог Записник комисије за израду програма или Републичког пољопривредног инспектора	ШУМА

Вишевац	СТАРИ ВИШЕВАЦ	480	1893	0,0311	пашњак	4	шума	Правно и фактичко стање се разликују- на терену није пољопривредно земљиште-прилог Записник комисије за израду програма или Републичког пољопривредног инспектора	ШУМА
Вишевац	ГРАДИШТЕ	881	2037	0,6021	њива	5	шума	Правно и фактичко стање се разликују- на терену није пољопривредно земљиште-прилог Записник комисије за израду програма или Републичког пољопривредног инспектора	ШУМА
Вишевац	ГРАДИШТЕ	478	2039	0,5030	њива	5	шума	Правно и фактичко стање се разликују- на терену није пољопривредно земљиште-прилог Записник комисије за израду програма или Републичког пољопривредног инспектора	ШУМА
Вишевац	РЕКА	478	1422	0,0926	пашњак	5	шума	Правно и фактичко стање се разликују- на терену није пољопривредно земљиште-прилог Записник комисије за израду програма или Републичког пољопривредног инспектора	ШУМА
Вишевац	РАДУЛОВАЦ	840	1509/4	0,1160	воћњак	3	земљиште под зградом-објектом	Правно и фактичко стање се разликују- на терену није пољопривредно земљиште-прилог Записник комисије за израду програма или Републичког пољопривредног инспектора	ЗЕМЉИШТЕ ПОД ЗГРАДОМ И ДРУГИМ ОБЈЕКТОМ
Вишевац	РАДУЛОВАЦ	840	1509/5	0,1562	њива	3	земљиште под зградом-објектом	Правно и фактичко стање се разликују- на терену није пољопривредно земљиште-прилог Записник комисије за израду програма или Републичког пољопривредног инспектора	ЗЕМЉИШТЕ ПОД ЗГРАДОМ И ДРУГИМ ОБЈЕКТОМ
Вишевац	РАДУЛОВАЦ	840	1510	0,2993	њива	3	земљиште под зградом-објектом	Правно и фактичко стање се разликују- на терену није пољопривредно земљиште-прилог Записник комисије за израду програма или Републичког пољопривредног инспектора	ЗЕМЉИШТЕ ПОД ЗГРАДОМ И ДРУГИМ ОБЈЕКТОМ
Вишевац	РАДУЛОВАЦ	840	1511	0,0215	земљиште под зградом-објектом		земљиште под зградом-објектом	Правно и фактичко стање се разликују- на терену није пољопривредно земљиште-прилог Записник комисије за израду програма или Републичког пољопривредног инспектора	ЗЕМЉИШТЕ ПОД ЗГРАДОМ И ДРУГИМ ОБЈЕКТОМ
Вишевац	РАДУЛОВАЦ	840	1511	0,0500	земљиште уз зграду - објекат		земљиште под зградом-објектом	Правно и фактичко стање се разликују- на терену није пољопривредно земљиште-прилог Записник комисије за израду програма или Републичког пољопривредног инспектора	ЗЕМЉИШТЕ ПОД ЗГРАДОМ И ДРУГИМ ОБЈЕКТОМ
<b>Укупно</b>	<b>Вишевац</b>			<b>17,7582</b>					



Војиновац	УТРИНА	127	1	0,3105	пашњак	4	шума	Правно и фактичко стање се разликују- на терену није пољопривредно земљиште-прилог Записник комисије за израду програма или Републичког пољопривредног инспектора	ШУМА
<b>Укупно</b>	<b>Војиновац</b>			<b>0,3105</b>					
Вучић	ВИНОГРАДИ	654	1524	0,0410	њива	5	шума	Правно и фактичко стање се разликују- на терену није пољопривредно земљиште-прилог Записник комисије за израду програма или Републичког пољопривредног инспектора	ШУМА
Вучић	ПЕЊИРАЦ	654	1799/4	0,2862	њива	5	шума	Правно и фактичко стање се разликују- на терену није пољопривредно земљиште-прилог Записник комисије за израду програма или Републичког пољопривредног инспектора	ШУМА
Вучић	ЛУГ	682	412/2	0,0428	пашњак	2	шума	Правно и фактичко стање се разликују- на терену није пољопривредно земљиште-прилог Записник комисије за израду програма или Републичког пољопривредног инспектора	ШУМА
<b>Укупно</b>	<b>Вучић</b>			<b>0,3700</b>					
Доња Рача	СЕЛО	131	1341/1	0,0107	воћњак	2	шума	Правно и фактичко стање се разликују- на терену није пољопривредно земљиште-прилог Записник комисије за израду програма или Републичког пољопривредног инспектора	ШУМА
Доња Рача	ДУБОЅИЦ	131	1341/2	0,0232	воћњак	2	шума	Правно и фактичко стање се разликују- на терену није пољопривредно земљиште-прилог Записник комисије за израду програма или Републичког пољопривредног инспектора	ШУМА
Доња Рача	ЛУГ	616	3077/5	0,0041	њива	2	шума	Правно и фактичко стање се разликују- на терену није пољопривредно земљиште-прилог Записник комисије за израду програма или Републичког пољопривредног инспектора	ШУМА
Доња Рача	ПИНОСАВА	847	3262/5	0,5008	њива	2	земљиште под зградом-објектом	Правно и фактичко стање се разликују- на терену није пољопривредно земљиште-прилог Записник комисије за израду програма или Републичког пољопривредног инспектора	ЗЕМЉИШТЕ ПОД ЗГРАДОМ И ДРУГИМ ОБЈЕКТОМ
Доња Рача	ПИНОСАВА	1088	3263	0,2556	њива	2	земљиште под зградом-објектом	Правно и фактичко стање се разликују- на терену није пољопривредно земљиште-прилог Записник комисије за израду програма или Републичког пољопривредног инспектора	ЗЕМЉИШТЕ ПОД ЗГРАДОМ И ДРУГИМ ОБЈЕКТОМ
<b>Укупно</b>	<b>Доња Рача</b>			<b>0,7944</b>					

Доње Јарушице	ЗБЕГОВИШТЕ	324	1053	0,3000	њива	6	шума	Правно и фактичко стање се разликују- на терену није пољопривредно земљиште-прилог Записник комисије за израду програма или Републичког пољопривредног инспектора	ШУМА
Доње Јарушице	ЗБЕГОВИШТЕ	324	1053	1,2066	пашњак	4	шума	Правно и фактичко стање се разликују- на терену није пољопривредно земљиште-прилог Записник комисије за израду програма или Републичког пољопривредног инспектора	ШУМА
Доње Јарушице	ГАЈ	212	250/2	0,0008	земљиште под зградом-објектом			Ни правно ни фактички није пољопривредно земљиште	Није пољопривредно земљиште
Доње Јарушице	ГАЈ	212	250/2	0,1244	шума	5		Ни правно ни фактички није пољопривредно земљиште	Није пољопривредно земљиште
Доње Јарушице	ГАЈ	324	309	0,1402	пашњак	4	шума	Правно и фактичко стање се разликују- на терену није пољопривредно земљиште-прилог Записник комисије за израду програма или Републичког пољопривредног инспектора	ШУМА
Доње Јарушице	ЗБЕГОВИШТЕ	216	701	0,1652	њива	6	шума	Правно и фактичко стање се разликују- на терену није пољопривредно земљиште-прилог Записник комисије за израду програма или Републичког пољопривредног инспектора	ШУМА
Доње Јарушице	ЗБЕГОВИШТЕ	216	702/2	0,4190	њива	6	шума	Правно и фактичко стање се разликују- на терену није пољопривредно земљиште-прилог Записник комисије за израду програма или Републичког пољопривредног инспектора	ШУМА
Доње Јарушице	ЗБЕГОВИШТЕ	324	736	0,1074	виноград	3	шума	Правно и фактичко стање се разликују- на терену није пољопривредно земљиште-прилог Записник комисије за израду програма или Републичког пољопривредног инспектора	ШУМА
Доње Јарушице	ГАЈ	324	820	0,3200	њива	4	шума	Правно и фактичко стање се разликују- на терену није пољопривредно земљиште-прилог Записник комисије за израду програма или Републичког пољопривредног инспектора	ШУМА
<b>Укупно</b>	<b>Доње Јарушице</b>			<b>2,7836</b>					

Ђурђево	КУСАЈА	887	1131	0,9084	њива	4	дечије игралиште	Правно и фактичко стање се разликују- на терену није пољопривредно земљиште-прилог Записник комисије за израду програма или Републичког пољопривредног инспектора	ДЕЧИЈЕ ИГРАЛИШТЕ
Ђурђево	БАЦИШТЕ	561	1493	0,1948	пашњак	5	шума	Правно и фактичко стање се разликују- на терену није пољопривредно земљиште-прилог Записник комисије за израду програма или Републичког пољопривредног инспектора	ШУМА
Ђурђево	БАЦИШТЕ	561	1494	0,0632	пашњак	5	шума	Правно и фактичко стање се разликују- на терену није пољопривредно земљиште-прилог Записник комисије за израду програма или Републичког пољопривредног инспектора	ШУМА
Ђурђево	БРДО	887	1707/1	0,0662	њива	5	шума	Правно и фактичко стање се разликују- на терену није пољопривредно земљиште-прилог Записник комисије за израду програма или Републичког пољопривредног инспектора	ШУМА
Ђурђево	БРДО	887	1708/1	0,1451	њива	5	шума	Правно и фактичко стање се разликују- на терену није пољопривредно земљиште-прилог Записник комисије за израду програма или Републичког пољопривредног инспектора	ШУМА
Ђурђево	БРДО	887	1741	0,2713	њива	7	шума	Правно и фактичко стање се разликују- на терену није пољопривредно земљиште-прилог Записник комисије за израду програма или Републичког пољопривредног инспектора	ШУМА
Ђурђево	СЕЛО	915	599/1	0,0002	њива	4	земљиште под зградом-објектом	Правно и фактичко стање се разликују- на терену није пољопривредно земљиште-прилог Записник комисије за израду програма или Републичког пољопривредног инспектора	ЗЕМЉИШТЕ ПОД ЗГРАДОМ И ДРУГИМ ОБЈЕКТОМ
Ђурђево	СЕЛО	915	599/1	0,0072	земљиште под зградом-објектом		земљиште под зградом-објектом	Правно и фактичко стање се разликују- на терену није пољопривредно земљиште-прилог Записник комисије за израду програма или Републичког пољопривредног инспектора	ЗЕМЉИШТЕ ПОД ЗГРАДОМ И ДРУГИМ ОБЈЕКТОМ
Ђурђево	СЕЛО	915	599/1	0,0500	земљиште уз зграду - објекат		земљиште под зградом-објектом	Правно и фактичко стање се разликују- на терену није пољопривредно земљиште-прилог Записник комисије за израду програма или Републичког пољопривредног инспектора	ЗЕМЉИШТЕ ПОД ЗГРАДОМ И ДРУГИМ ОБЈЕКТОМ
Ђурђево	СЕЛО	921	599/2	0,0126	земљиште под зградом-објектом		земљиште под зградом-објектом	Правно и фактичко стање се разликују- на терену није пољопривредно земљиште-прилог Записник комисије за израду програма или Републичког пољопривредног инспектора	ЗЕМЉИШТЕ ПОД ЗГРАДОМ И ДРУГИМ ОБЈЕКТОМ

Ђурђево	СЕЛО	921	599/2	0,3242	њива	4	земљиште под зградом-објектом	Правно и фактичко стање се разликују- на терену није пољопривредно земљиште-прилог Записник комисије за израду програма или Републичког пољопривредног инспектора	ЗЕМЉИШТЕ ПОД ЗГРАДОМ И ДРУГИМ ОБЈЕКТОМ
Ђурђево	СЕЛО	921	601/2	0,0079	њива	4	земљиште под зградом-објектом	Правно и фактичко стање се разликују- на терену није пољопривредно земљиште-прилог Записник комисије за израду програма или Републичког пољопривредног инспектора	ЗЕМЉИШТЕ ПОД ЗГРАДОМ И ДРУГИМ ОБЈЕКТОМ
Ђурђево	БРДО	887	2119	0,2816	њива	6	шума	Правно и фактичко стање се разликују- на терену није пољопривредно земљиште-прилог Записник комисије за израду програма или Републичког пољопривредног инспектора	ШУМА
Ђурђево	ШИБИНЕ ПЛАНИНЕ	622	2224/2	0,2418	њива	6	шума	Правно и фактичко стање се разликују- на терену није пољопривредно земљиште-прилог Записник комисије за израду програма или Републичког пољопривредног инспектора	ШУМА
Ђурђево	ШИБИНЕ ПЛАНИНЕ	1034	2366	1,3407	њива	4	шума	Правно и фактичко стање се разликују- на терену није пољопривредно земљиште-прилог Записник комисије за израду програма или Републичког пољопривредног инспектора	ШУМА
Ђурђево	ШИБИНЕ ПЛАНИНЕ	1034	2368/3	1,7280	њива	5	шума	Правно и фактичко стање се разликују- на терену није пољопривредно земљиште-прилог Записник комисије за израду програма или Републичког пољопривредног инспектора	ШУМА
Ђурђево	ШИБИНЕ ПЛАНИНЕ	887	2448	0,1834	њива	5	шума	Правно и фактичко стање се разликују- на терену није пољопривредно земљиште-прилог Записник комисије за израду програма или Републичког пољопривредног инспектора	ШУМА
Ђурђево	БРДО	568	480/6	0,2824	пашњак	5	шума	Правно и фактичко стање се разликују- на терену није пољопривредно земљиште-прилог Записник комисије за израду програма или Републичког пољопривредног инспектора	ШУМА
<b>Укупно</b>	<b>Ђурђево</b>			<b>6,1090</b>					
Мало Крчмаре	ГЛОГОВИК	407	1229/1	0,2855	њива	6	шума	Правно и фактичко стање се разликују- на терену није пољопривредно земљиште-прилог Записник комисије за израду програма или Републичког пољопривредног инспектора	ШУМА

Мало Крчмаре	ГЛОГОВИК	151	1230/1	1,5898	пашњак	4	шума	Правно и фактичко стање се разликују- на терену није пољопривредно земљиште-прилог Записник комисије за израду програма или Републичког пољопривредног инспектора	ШУМА
Мало Крчмаре	ВИСАК	65	190	0,2288	њива	6	шума	Правно и фактичко стање се разликују- на терену није пољопривредно земљиште-прилог Записник комисије за израду програма или Републичког пољопривредног инспектора	ШУМА
Мало Крчмаре	ВИСАК	65	190	0,0295	виноград	3	шума	Правно и фактичко стање се разликују- на терену није пољопривредно земљиште-прилог Записник комисије за израду програма или Републичког пољопривредног инспектора	ШУМА
Мало Крчмаре	ВИСАК	86	246/1	0,2944	шума	3	шума	Ни правно ни фактички није пољопривредно земљиште	Није пољопривредно земљиште
Мало Крчмаре	ВИСАК	390	266/1	1,0115	пашњак	4	шума	Правно и фактичко стање се разликују- на терену није пољопривредно земљиште-прилог Записник комисије за израду програма или Републичког пољопривредног инспектора	ШУМА
Мало Крчмаре	МАНДИЦ	407	816/1	0,1870	њива	3	земљиште под зградом-објектом	Правно и фактичко стање се разликују- на терену није пољопривредно земљиште-прилог Записник комисије за израду програма или Републичког пољопривредног инспектора	ЗЕМЉИШТЕ ПОД ЗГРАДОМ И ДРУГИМ ОБЈЕКТОМ
Мало Крчмаре	МАНДИЦ	407	816/2	0,0416	њива	3	шума	Правно и фактичко стање се разликују- на терену није пољопривредно земљиште-прилог Записник комисије за израду програма или Републичког пољопривредног инспектора	ШУМА
Мало Крчмаре	МАНДИЦ	407	822	0,2093	њива	4	шума	Правно и фактичко стање се разликују- на терену није пољопривредно земљиште-прилог Записник комисије за израду програма или Републичког пољопривредног инспектора	ШУМА
Мало Крчмаре	Д.ЈАРУГА	205	85	0,0459	пашњак	4	шума	Правно и фактичко стање се разликују- на терену није пољопривредно земљиште-прилог Записник комисије за израду програма или Републичког пољопривредног инспектора	ШУМА
Мало Крчмаре	БРДО	407	483/2	0,1318	њива	3	земљиште под зградом-објектом	Правно и фактичко стање се разликују- на терену није пољопривредно земљиште-прилог Записник комисије за израду програма или Републичког пољопривредног инспектора	ЗЕМЉИШТЕ ПОД ЗГРАДОМ И ДРУГИМ ОБЈЕКТОМ

Мало Крчмаре	БРДО	412	483/3	0,0313	њива	3	земљиште под зградом-објектом	Правно и фактичко стање се разликују- на терену није пољопривредно земљиште-прилог Записник комисије за израду програма или Републичког пољопривредног инспектора	ЗЕМЉИШТЕ ПОД ЗГРАДОМ И ДРУГИМ ОБЈЕКТОМ
Мало Крчмаре	ЛИПОВАЦ	407	573/2	0,4147	њива	5	шума	Правно и фактичко стање се разликују- на терену није пољопривредно земљиште-прилог Записник комисије за израду програма или Републичког пољопривредног инспектора	ШУМА
Мало Крчмаре	ЛИПОВАЦ	407	574	1,4632	пашњак	3	шума	Правно и фактичко стање се разликују- на терену није пољопривредно земљиште-прилог Записник комисије за израду програма или Републичког пољопривредног инспектора	ШУМА
Мало Крчмаре	БРДО	394	610/1	0,2235	њива	3	шума	Правно и фактичко стање се разликују- на терену није пољопривредно земљиште-прилог Записник комисије за израду програма или Републичког пољопривредног инспектора	ШУМА
Мало Крчмаре	МАНДИЦ	407	622/3	0,3339	њива	3	земљиште под зградом-објектом	Правно и фактичко стање се разликују- на терену није пољопривредно земљиште-прилог Записник комисије за израду програма или Републичког пољопривредног инспектора	ЗЕМЉИШТЕ ПОД ЗГРАДОМ И ДРУГИМ ОБЈЕКТОМ
Мало Крчмаре	ВИСАК	65	326	0,2709	њива	6	шума	Правно и фактичко стање се разликују- на терену није пољопривредно земљиште-прилог Записник комисије за израду програма или Републичког пољопривредног инспектора	ШУМА
Мало Крчмаре	ВИСАК	65	326	0,2235	шума	4	шума	Правно и фактичко стање се разликују- на терену није пољопривредно земљиште-прилог Записник комисије за израду програма или Републичког пољопривредног инспектора	ШУМА
Мало Крчмаре	БРДО	65	351	0,2748	воћњак	3	земљиште под зградом-објектом	Правно и фактичко стање се разликују- на терену није пољопривредно земљиште-прилог Записник комисије за израду програма или Републичког пољопривредног инспектора	ЗЕМЉИШТЕ ПОД ЗГРАДОМ И ДРУГИМ ОБЈЕКТОМ
Мало Крчмаре	БРДО	65	351	0,0791	њива	3	земљиште под зградом-објектом	Правно и фактичко стање се разликују- на терену није пољопривредно земљиште-прилог Записник комисије за израду програма или Републичког пољопривредног инспектора	ЗЕМЉИШТЕ ПОД ЗГРАДОМ И ДРУГИМ ОБЈЕКТОМ
Мало Крчмаре	БРДО	65	351	0,0068	земљиште под зградом-објектом		земљиште под зградом-објектом	Правно и фактичко стање се разликују- на терену није пољопривредно земљиште-прилог Записник комисије за израду програма или Републичког пољопривредног инспектора	ЗЕМЉИШТЕ ПОД ЗГРАДОМ И ДРУГИМ ОБЈЕКТОМ

Мало Крчмаре	БРДО	65	351	0,0500	земљиште уз зграду - објекат		земљиште под зградом-објектом	Правно и фактичко стање се разликују- на терену није пољопривредно земљиште-прилог Записник комисије за израду програма или Републичког пољпривредног инспектора	ЗЕМЉИШТЕ ПОД ЗГРАДОМ И ДРУГИМ ОБЈЕКТОМ
<b>Укупно</b>	<b>Мало Крчмаре</b>			<b>7,4268</b>					
Мирашевац	ВИСАК	431	2155/2	0,0024	пашњак	3	шума	Правно и фактичко стање се разликују- на терену није пољопривредно земљиште-прилог Записник комисије за израду програма или Републичког пољпривредног инспектора	ШУМА
Мирашевац	ВИСАК	431	910	0,0482	пашњак	3	шума	Правно и фактичко стање се разликују- на терену није пољопривредно земљиште-прилог Записник комисије за израду програма или Републичког пољпривредног инспектора	ШУМА
<b>Укупно</b>	<b>Мирашевац</b>			<b>0,0506</b>					
Поповић	СТРЊАР	545	1256/2	0,0675	воћњак	2	земљиште под зградом-објектом	Правно и фактичко стање се разликују- на терену није пољопривредно земљиште-прилог Записник комисије за израду програма или Републичког пољпривредног инспектора	ЗЕМЉИШТЕ ПОД ЗГРАДОМ И ДРУГИМ ОБЈЕКТОМ
Поповић	СТРЊАР	545	1256/2	0,0250	земљиште уз зграду - објекат		земљиште под зградом-објектом	Правно и фактичко стање се разликују- на терену није пољопривредно земљиште-прилог Записник комисије за израду програма или Републичког пољпривредног инспектора	ЗЕМЉИШТЕ ПОД ЗГРАДОМ И ДРУГИМ ОБЈЕКТОМ
Поповић	СТРЊАР	545	1256/2	0,0060	земљиште под зградом- објектом		земљиште под зградом-објектом	Правно и фактичко стање се разликују- на терену није пољопривредно земљиште-прилог Записник комисије за израду програма или Републичког пољпривредног инспектора	ЗЕМЉИШТЕ ПОД ЗГРАДОМ И ДРУГИМ ОБЈЕКТОМ
Поповић	СТРЊАР	545	1256/2	0,0077	земљиште под зградом- објектом		земљиште под зградом-објектом	Правно и фактичко стање се разликују- на терену није пољопривредно земљиште-прилог Записник комисије за израду програма или Републичког пољпривредног инспектора	ЗЕМЉИШТЕ ПОД ЗГРАДОМ И ДРУГИМ ОБЈЕКТОМ
Поповић	СТРЊАР	545	1256/2	0,0020	земљиште под зградом- објектом		земљиште под зградом-објектом	Правно и фактичко стање се разликују- на терену није пољопривредно земљиште-прилог Записник комисије за израду програма или Републичког пољпривредног инспектора	ЗЕМЉИШТЕ ПОД ЗГРАДОМ И ДРУГИМ ОБЈЕКТОМ
Поповић	СМРДАН	468	1602	0,4258	њива	5	шума	Правно и фактичко стање се разликују- на терену није пољопривредно земљиште-прилог Записник комисије за израду програма или Републичког пољпривредног инспектора	ШУМА

Поповић	УГАР	508	880/1	0,8246	ливада	2	дечије игралиште	Правно и фактичко стање се разликују- на терену није пољопривредно земљиште-прилог Записник комисије за израду програма или Републичког пољопривредног инспектора	ДЕЧИЈЕ ИГРАЛИШТЕ
Поповић	УГАР	508	880/4	0,0369	њива	2	дечије игралиште	Правно и фактичко стање се разликују- на терену није пољопривредно земљиште-прилог Записник комисије за израду програма или Републичког пољопривредног инспектора	ДЕЧИЈЕ ИГРАЛИШТЕ
<b>Укупно</b>	<b>Поповић</b>			<b>1,3955</b>					
Рача	РАЅА ПОЉЕ	1201	101/4	0,0048	ливада	2	земљиште под зградом-објектом	Правно и фактичко стање се разликују- на терену није пољопривредно земљиште-прилог Записник комисије за израду програма или Републичког пољопривредног инспектора	ЗЕМЉИШТЕ ПОД ЗГРАДОМ И ДРУГИМ ОБЈЕКТОМ
Рача	РУДНИЦКА	1112	101/7	0,0011	ливада	1	остало вештачки створено неплодно земљиште	Правно и фактичко стање се разликују- на терену није пољопривредно земљиште-прилог Записник комисије за израду програма или Републичког пољопривредног инспектора	ОСТАЛО ВЕШТАЧКИ СТВОРЕНО НЕПЛОДНО ЗЕМЉИШТЕ
Рача	МИЦАКОВАЦ	358	13/5	0,0260	њива	5	шума	Правно и фактичко стање се разликују- на терену није пољопривредно земљиште-прилог Записник комисије за израду програма или Републичког пољопривредног инспектора	ШУМА
Рача	МИЦАКОВАЦ	1274	144/26	0,0278	њива	3	шума	Правно и фактичко стање се разликују- на терену није пољопривредно земљиште-прилог Записник комисије за израду програма или Републичког пољопривредног инспектора	ШУМА
Рача	МИЦАКОВАЦ	1274	144/27	0,1737	њива	3		Правно и фактичко стање се разликују- на терену није пољопривредно земљиште-прилог Записник комисије за израду програма или Републичког пољопривредног инспектора	Није пољопривредно земљиште_
Рача	МИЦАКОВАЦ	1274	144/27	0,0010	земљиште под делом зграде			Правно и фактичко стање се разликују- на терену није пољопривредно земљиште-прилог Записник комисије за израду програма или Републичког пољопривредног инспектора	Није пољопривредно земљиште_
Рача	СОЛУНСКИХ РАТНИКА	394	97/16	0,0106	земљиште под зградом-објектом			Правно и фактичко стање се разликују- на терену није пољопривредно земљиште-прилог Записник комисије за израду програма или Републичког пољопривредног инспектора	Није пољопривредно земљиште_



Рача	РАЦА ПОЉЕ	1274	86/1	0,5568	њива	1	шума	Правно и фактичко стање се разликују- на терену није пољопривредно земљиште-прилог Записник комисије за израду програма или Републичког пољопривредног инспектора	ШУМА
Рача	РАЦА ПОЉЕ	1201	86/5	0,0674	њива	1	градске зелене површине	Правно и фактичко стање се разликују- на терену није пољопривредно земљиште-прилог Записник комисије за израду програма или Републичког пољопривредног инспектора	ГРАДСКЕ ЗЕЛЕНЕ ПОВРШИНЕ
Рача	РАЦА ПОЉЕ	1274	93/7	0,2508	ливада	1	остало вештачки створено неплодно земљиште	Правно и фактичко стање се разликују- на терену није пољопривредно земљиште-прилог Записник комисије за израду програма или Републичког пољопривредног инспектора	ОСТАЛО ВЕШТАЧКИ СТВОРЕНО НЕПЛОДНО ЗЕМЉИШТЕ
Рача	СОЛУНСКИХ РАТНИКА	394	97/15	0,0077	земљиште под делом зграде			Правно и фактичко стање се разликују- на терену није пољопривредно земљиште-прилог Записник комисије за израду програма или Републичког пољопривредног инспектора	Није пољопривредно земљиште_
Рача	СОЛУНСКИХ РАТНИКА	394	97/15	0,0396	њива	1		Правно и фактичко стање се разликују- на терену није пољопривредно земљиште-прилог Записник комисије за израду програма или Републичког пољопривредног инспектора	Није пољопривредно земљиште_
Рача	СОЛУНСКИХ РАТНИКА	394	97/16	0,0431	њива	1		Правно и фактичко стање се разликују- на терену није пољопривредно земљиште-прилог Записник комисије за израду програма или Републичког пољопривредног инспектора	Није пољопривредно земљиште_
Рача	ОПЛЕНАЦКА	1146	85/10	0,0288	земљиште под зградом-објектом			Правно и фактичко стање се разликују- на терену није пољопривредно земљиште-прилог Записник комисије за израду програма или Републичког пољопривредног инспектора	Није пољопривредно земљиште_
Рача	ОПЛЕНАЦКА	1146	85/10	0,0330	земљиште уз зграду - објекат			Правно и фактичко стање се разликују- на терену није пољопривредно земљиште-прилог Записник комисије за израду програма или Републичког пољопривредног инспектора	Није пољопривредно земљиште_
Рача	РАЦА ПОЉЕ	889	85/15	0,1364	пашњак	3	градске зелене површине	Правно и фактичко стање се разликују- на терену није пољопривредно земљиште-прилог Записник комисије за израду програма или Републичког пољопривредног инспектора	ГРАДСКЕ ЗЕЛЕНЕ ПОВРШИНЕ
Рача	РАЦА ПОЉЕ	1148	85/4	0,0115	пашњак	3		Правно и фактичко стање се разликују- на терену није пољопривредно земљиште-прилог Записник комисије за израду програма или Републичког пољопривредног инспектора	Није пољопривредно земљиште_

Рача	РАЦА ПОЉЕ	1148	85/4	0,0087	земљиште под зградом-објектом			Правно и фактичко стање се разликују- на терену није пољопривредно земљиште-прилог Записник комисије за израду програма или Републичког пољопривредног инспектора	Није пољопривредно земљиште_
Рача	РАЦА ПОЉЕ	1148	85/4	0,0500	земљиште уз зграду - објекат			Правно и фактичко стање се разликују- на терену није пољопривредно земљиште-прилог Записник комисије за израду програма или Републичког пољопривредног инспектора	Није пољопривредно земљиште_
Рача	НИКОЛЕ ПАШИЦА	222	485/5	0,0011	њива	1	земљиште уз зграду - објекат	Правно и фактичко стање се разликују- на терену није пољопривредно земљиште-прилог Записник комисије за израду програма или Републичког пољопривредног инспектора	ЗЕМЉИШТЕ УЗ ЗГРАДУ И ДРУГИ ОБЈЕКАТ
Рача	РАЦА ПОЉЕ	1201	612/38	0,0287	ливада	1	земљиште под зградом-објектом	Правно и фактичко стање се разликују- на терену није пољопривредно земљиште-прилог Записник комисије за израду програма или Републичког пољопривредног инспектора	ЗЕМЉИШТЕ ПОД ЗГРАДОМ И ДРУГИМ ОБЈЕКТОМ
Рача	ПОПОВО	503	77/4	0,1443	њива	3	шума	Правно и фактичко стање се разликују- на терену није пољопривредно земљиште-прилог Записник комисије за израду програма или Републичког пољопривредног инспектора	ШУМА
Рача	НИКОЛЕ ПАШИЦА	506	79/7	0,1516	њива	1	земљиште под зградом-објектом	Правно и фактичко стање се разликују- на терену није пољопривредно земљиште-прилог Записник комисије за израду програма или Републичког пољопривредног инспектора	ЗЕМЉИШТЕ ПОД ЗГРАДОМ И ДРУГИМ ОБЈЕКТОМ
Рача	ОПЛЕНАЦКА	1146	85/10	0,0224	земљиште под зградом-објектом			Правно и фактичко стање се разликују- на терену није пољопривредно земљиште-прилог Записник комисије за израду програма или Републичког пољопривредног инспектора	Није пољопривредно земљиште_
Рача	ОПЛЕНАЦКА	1146	85/10	0,1516	пашњак	3		Правно и фактичко стање се разликују- на терену није пољопривредно земљиште-прилог Записник комисије за израду програма или Републичког пољопривредног инспектора	Није пољопривредно земљиште_
Рача	КАРАБОРЂЕВА	1140	390	0,0281	воћњак	1	земљиште под зградом-објектом	Правно и фактичко стање се разликују- на терену није пољопривредно земљиште-прилог Записник комисије за израду програма или Републичког пољопривредног инспектора	ЗЕМЉИШТЕ ПОД ЗГРАДОМ И ДРУГИМ ОБЈЕКТОМ
Рача	МИЦАКОВАЦ	358	42/4	0,1674	њива	4	шума	Правно и фактичко стање се разликују- на терену није пољопривредно земљиште-прилог Записник комисије за израду програма или Републичког пољопривредног инспектора	ШУМА

Рача	МИЦАКОВАЦ	358	42/4	1,0199	њива	3	шума	Правно и фактичко стање се разликују- на терену није пољопривредно земљиште-прилог Записник комисије за израду програма или Републичког пољопривредног инспектора	ШУМА
Рача	МИЦАКОВАЦ	358	42/6	0,9736	њива	3	шума	Правно и фактичко стање се разликују- на терену није пољопривредно земљиште-прилог Записник комисије за израду програма или Републичког пољопривредног инспектора	ШУМА
Рача	МИЦАКОВАЦ	358	42/7	1,3536	њива	3	шума	Правно и фактичко стање се разликују- на терену није пољопривредно земљиште-прилог Записник комисије за израду програма или Републичког пољопривредног инспектора	ШУМА
Рача	КАРАЂОРЂЕВА	936	448/5	0,0247	њива	3	остало вештачки створено неплодно земљиште	Правно и фактичко стање се разликују- на терену није пољопривредно земљиште-прилог Записник комисије за израду програма или Републичког пољопривредног инспектора	ОСТАЛО ВЕШТАЧКИ СТВОРЕНО НЕПЛОДНО ЗЕМЉИШТЕ
Рача	КРАЉА ПЕТРА ПРВОГ	874	312/12	0,0106	земљиште под зградом-објектом			Правно и фактичко стање се разликују- на терену није пољопривредно земљиште-прилог Записник комисије за израду програма или Републичког пољопривредног инспектора	Није пољопривредно земљиште_
Рача	КРАЉА ПЕТРА ПРВОГ	874	312/12	0,0356	ливада	1		Правно и фактичко стање се разликују- на терену није пољопривредно земљиште-прилог Записник комисије за израду програма или Републичког пољопривредног инспектора	Није пољопривредно земљиште_
Рача	КРАЉА ПЕТРА ПРВОГ	874	312/12	0,0500	земљиште уз зграду - објекат			Правно и фактичко стање се разликују- на терену није пољопривредно земљиште-прилог Записник комисије за израду програма или Републичког пољопривредног инспектора	Није пољопривредно земљиште_
Рача	КРАЉА ПЕТРА ПРВОГ	874	312/20	0,0207	њива	1	шума	Правно и фактичко стање се разликују- на терену није пољопривредно земљиште-прилог Записник комисије за израду програма или Републичког пољопривредног инспектора	ШУМА
Рача	БРДО ИСПОД СТАР. ГРО	1194	369/5	0,0115	њива	3	земљиште под зградом-објектом	Правно и фактичко стање се разликују- на терену није пољопривредно земљиште-прилог Записник комисије за израду програма или Републичког пољопривредног инспектора	ЗЕМЉИШТЕ ПОД ЗГРАДОМ И ДРУГИМ ОБЈЕКТОМ
Рача	КАРАЂОРЂЕВА	1140	390		земљиште под зградом-објектом		земљиште под зградом-објектом	Правно и фактичко стање се разликују- на терену није пољопривредно земљиште-прилог Записник комисије за израду програма или Републичког пољопривредног инспектора	ЗЕМЉИШТЕ ПОД ЗГРАДОМ И ДРУГИМ ОБЈЕКТОМ

Рача	КАРАЂОРЂЕВА	1109	302/2		земљиште под зградом-објектом		земљиште под зградом-објектом	Правно и фактичко стање се разликују- на терену није пољопривредно земљиште-прилог Записник комисије за израду програма или Републичког пољопривредног инспектора	ЗЕМЉИШТЕ ПОД ЗГРАДОМ И ДРУГИМ ОБЈЕКТОМ
Рача	КАРАЂОРЂЕВА	1109	302/2	0,0555	њива	1	земљиште под зградом-објектом	Правно и фактичко стање се разликују- на терену није пољопривредно земљиште-прилог Записник комисије за израду програма или Републичког пољопривредног инспектора	ЗЕМЉИШТЕ ПОД ЗГРАДОМ И ДРУГИМ ОБЈЕКТОМ
Рача	КАРАЂОРЂЕВА	1109	302/2		земљиште под зградом-објектом		земљиште под зградом-објектом	Правно и фактичко стање се разликују- на терену није пољопривредно земљиште-прилог Записник комисије за израду програма или Републичког пољопривредног инспектора	ЗЕМЉИШТЕ ПОД ЗГРАДОМ И ДРУГИМ ОБЈЕКТОМ
Рача	КАРАЂОРЂЕВА	1109	302/2		земљиште под зградом-објектом		земљиште под зградом-објектом	Правно и фактичко стање се разликују- на терену није пољопривредно земљиште-прилог Записник комисије за израду програма или Републичког пољопривредног инспектора	ЗЕМЉИШТЕ ПОД ЗГРАДОМ И ДРУГИМ ОБЈЕКТОМ
Рача	КАРАЂОРЂЕВА	1109	302/2		земљиште под зградом-објектом		земљиште под зградом-објектом	Правно и фактичко стање се разликују- на терену није пољопривредно земљиште-прилог Записник комисије за израду програма или Републичког пољопривредног инспектора	ЗЕМЉИШТЕ ПОД ЗГРАДОМ И ДРУГИМ ОБЈЕКТОМ
Рача	КАРАЂОРЂЕВА	889	303/1	0,0508	њива	1	градске зелене површине	Правно и фактичко стање се разликују- на терену није пољопривредно земљиште-прилог Записник комисије за израду програма или Републичког пољопривредног инспектора	ГРАДСКЕ ЗЕЛЕНЕ ПОВРШИНЕ
Рача	МИЦАКОВАЦ	1274	144/27	0,0031	земљиште под делом зграде			Правно и фактичко стање се разликују- на терену није пољопривредно земљиште-прилог Записник комисије за израду програма или Републичког пољопривредног инспектора	Није пољопривредно земљиште_
Рача	МИЦАКОВАЦ	358	144/3	0,5660	њива	3	шума	Правно и фактичко стање се разликују- на терену није пољопривредно земљиште-прилог Записник комисије за израду програма или Републичког пољопривредног инспектора	ШУМА
Рача	МИЦАКОВАЦ	358	145	0,1415	њива	3	шума	Правно и фактичко стање се разликују- на терену није пољопривредно земљиште-прилог Записник комисије за израду програма или Републичког пољопривредног инспектора	ШУМА
Рача	ВУКА КАРАУИЦА	924	301/80	0,0120	земљиште под зградом-објектом		земљиште под зградом-објектом	Правно и фактичко стање се разликују- на терену није пољопривредно земљиште-прилог Записник комисије за израду програма или Републичког пољопривредног инспектора	ЗЕМЉИШТЕ ПОД ЗГРАДОМ И ДРУГИМ ОБЈЕКТОМ

Рача	ВУКА КАРАУИЦА	924	301/80	0,0448	земљиште уз зграду - објекат		земљиште под зградом-објектом	Правно и фактичко стање се разликују- на терену није пољопривредно земљиште-прилог Записник комисије за израду програма или Републичког пољопривредног инспектора	ЗЕМЉИШТЕ ПОД ЗГРАДОМ И ДРУГИМ ОБЈЕКТОМ
Рача	ВУКА КАРАУИЦА	1274	301/9	0,0512	њива	3	земљиште под зградом-објектом	Правно и фактичко стање се разликују- на терену није пољопривредно земљиште-прилог Записник комисије за израду програма или Републичког пољопривредног инспектора	ЗЕМЉИШТЕ ПОД ЗГРАДОМ И ДРУГИМ ОБЈЕКТОМ
<b>Укупно</b>	<b>Рача</b>			<b>6,5991</b>					
Сараново	МОШАРИН	793	1419	0,9365	ливада	2	дечије игралиште	Правно и фактичко стање се разликују- на терену није пољопривредно земљиште-прилог Записник комисије за израду програма или Републичког пољопривредног инспектора	ДЕЧИЈЕ ИГРАЛИШТЕ
Сараново	МОШАРИН	791	1439/2	0,0359	ливада	3	шума	Правно и фактичко стање се разликују- на терену није пољопривредно земљиште-прилог Записник комисије за израду програма или Републичког пољопривредног инспектора	ШУМА
Сараново	ЛИВАДЕ	1352	1546/6	0,0100	пашњак	3	шума	Правно и фактичко стање се разликују- на терену није пољопривредно земљиште-прилог Записник комисије за израду програма или Републичког пољопривредног инспектора	ШУМА
Сараново	БУКОВИЈА	813	3686	0,5000	њива	6	шума	Правно и фактичко стање се разликују- на терену није пољопривредно земљиште-прилог Записник комисије за израду програма или Републичког пољопривредног инспектора	ШУМА
Сараново	БУКОВИЈА	813	3686	0,5693	шума	4	шума	Правно и фактичко стање се разликују- на терену није пољопривредно земљиште-прилог Записник комисије за израду програма или Републичког пољопривредног инспектора	ШУМА
Сараново	БАКИЦ	1294	4179/3	0,1328	воћњак	3	шума	Правно и фактичко стање се разликују- на терену није пољопривредно земљиште-прилог Записник комисије за израду програма или Републичког пољопривредног инспектора	ШУМА
Сараново	СТРЕЛАР	1120	4270	0,0591	виноград	3	шума	Правно и фактичко стање се разликују- на терену није пољопривредно земљиште-прилог Записник комисије за израду програма или Републичког пољопривредног инспектора	ШУМА
<b>Укупно</b>	<b>Сараново</b>			<b>2,2436</b>					

Сепци	ПОЉЕ	896	1439/1	0,0128	земљиште под зградом-објектом		земљиште под зградом-објектом	Правно и фактичко стање се разликују- на терену није пољопривредно земљиште-прилог Записник комисије за израду програма или Републичког пољопривредног инспектора	ЗЕМЉИШТЕ ПОД ЗГРАДОМ И ДРУГИМ ОБЈЕКТОМ
Сепци	ПОЉЕ	896	1439/1	0,0003	њива	3	земљиште под зградом-објектом	Правно и фактичко стање се разликују- на терену није пољопривредно земљиште-прилог Записник комисије за израду програма или Републичког пољопривредног инспектора	ЗЕМЉИШТЕ ПОД ЗГРАДОМ И ДРУГИМ ОБЈЕКТОМ
Сепци	ПОЉЕ	771	1492	0,0230	њива	3	шума	Правно и фактичко стање се разликују- на терену није пољопривредно земљиште-прилог Записник комисије за израду програма или Републичког пољопривредног инспектора	ШУМА
Сепци	ЦРВЕНО БРДО	521	2416	0,0239	њива	4	шума	Правно и фактичко стање се разликују- на терену није пољопривредно земљиште-прилог Записник комисије за израду програма или Републичког пољопривредног инспектора	ШУМА
Сепци	ЦРВЕНО БРДО	521	2417	0,0321	пашњак	3	шума	Правно и фактичко стање се разликују- на терену није пољопривредно земљиште-прилог Записник комисије за израду програма или Републичког пољопривредног инспектора	ШУМА
Сепци	ДОМУЗ МАЛА	521	2794	0,2659	пашњак	4	шума	Правно и фактичко стање се разликују- на терену није пољопривредно земљиште-прилог Записник комисије за израду програма или Републичког пољопривредног инспектора	ШУМА
Сепци	ЛАЂЕВАЦ	771	3439/2	0,1227	њива	4	шума	Правно и фактичко стање се разликују- на терену није пољопривредно земљиште-прилог Записник комисије за израду програма или Републичког пољопривредног инспектора	ШУМА
<b>Укупно</b>	<b>Сепци</b>			<b>0,4807</b>					
Сипић	ЈАРУГЕ	525	1638/2	0,1813	њива	3	дечије игралиште	Правно и фактичко стање се разликују- на терену није пољопривредно земљиште-прилог Записник комисије за израду програма или Републичког пољопривредног инспектора	ДЕЧИЈЕ ИГРАЛИШТЕ
Сипић	ЈАРУГЕ	525	1638/3	0,2416	њива	3	дечије игралиште	Правно и фактичко стање се разликују- на терену није пољопривредно земљиште-прилог Записник комисије за израду програма или Републичког пољопривредног инспектора	ДЕЧИЈЕ ИГРАЛИШТЕ

Сипић	ЈАРУГЕ	525	1638/4	0,2184	њива	3	дечије игралиште	Правно и фактичко стање се разликују- на терену није пољопривредно земљиште-прилог Записник комисије за израду програма или Републичког пољопривредног инспектора	ДЕЧИЈЕ ИГРАЛИШТЕ
Сипић	ТРСКА	943	1721/5	0,0568	ливада	3	земљиште под зградом-објектом	Правно и фактичко стање се разликују- на терену није пољопривредно земљиште-прилог Записник комисије за израду програма или Републичког пољопривредног инспектора	ЗЕМЉИШТЕ ПОД ЗГРАДОМ И ДРУГИМ ОБЈЕКТОМ
Сипић	ТРСКА	943	1721/5	0,0493	земљиште под зградом-објектом		земљиште под зградом-објектом	Правно и фактичко стање се разликују- на терену није пољопривредно земљиште-прилог Записник комисије за израду програма или Републичког пољопривредног инспектора	ЗЕМЉИШТЕ ПОД ЗГРАДОМ И ДРУГИМ ОБЈЕКТОМ
Сипић	КАРАУЛА	187	239/11	3,4470	њива	4	шума	Правно и фактичко стање се разликују- на терену није пољопривредно земљиште-прилог Записник комисије за израду програма или Републичког пољопривредног инспектора	ШУМА
Сипић	ДОЊИ ПАЊИРАЦ	187	533/5	0,3767	њива	3	шума	Правно и фактичко стање се разликују- на терену није пољопривредно земљиште-прилог Записник комисије за израду програма или Републичког пољопривредног инспектора	ШУМА
Сипић	ПАЊИРАЦ	187	777/6	0,0858	шума	3	шума	Правно и фактичко стање се разликују- на терену није пољопривредно земљиште-прилог Записник комисије за израду програма или Републичког пољопривредног инспектора	ШУМА
Сипић	ПАЊИРАЦ	187	777/6	0,0479	њива	4	шума	Правно и фактичко стање се разликују- на терену није пољопривредно земљиште-прилог Записник комисије за израду програма или Републичког пољопривредног инспектора	ШУМА
Сипић	ПАЊИРАЦ	187	792/2	0,1405	њива	3	шума	Правно и фактичко стање се разликују- на терену није пољопривредно земљиште-прилог Записник комисије за израду програма или Републичког пољопривредног инспектора	ШУМА
Сипић	ПАЊИРАЦ	187	801/2	0,1018	њива	3	шума	Правно и фактичко стање се разликују- на терену није пољопривредно земљиште-прилог Записник комисије за израду програма или Републичког пољопривредног инспектора	ШУМА
Сипић	ПАЊИРАЦ	187	803	0,0670	њива	3	шума	Правно и фактичко стање се разликују- на терену није пољопривредно земљиште-прилог Записник комисије за израду програма или Републичког пољопривредног инспектора	ШУМА

Сипић	СЕЛО	523	3102	0,1976	њива	3	земљиште под зградом-објектом	Правно и фактичко стање се разликују- на терену није пољопривредно земљиште-прилог Записник комисије за израду програма или Републичког пољопривредног инспектора	ЗЕМЉИШТЕ ПОД ЗГРАДОМ И ДРУГИМ ОБЈЕКТОМ
Сипић	ОСОЈАК	524	3528	0,0314	пашњак	3	шума	Правно и фактичко стање се разликују- на терену није пољопривредно земљиште-прилог Записник комисије за израду програма или Републичког пољопривредног инспектора	ШУМА
Сипић	УИЗДУЉАК	187	382/2	0,6486	њива	5	шума	Правно и фактичко стање се разликују- на терену није пољопривредно земљиште-прилог Записник комисије за израду програма или Републичког пољопривредног инспектора	ШУМА
Сипић	УИЗДУЉАК	187	385/2	0,2317	њива	3	шума	Правно и фактичко стање се разликују- на терену није пољопривредно земљиште-прилог Записник комисије за израду програма или Републичког пољопривредног инспектора	ШУМА
Сипић	ДОЊИ ПАЊИРАЦ	187	467/4	0,3846	ливада	3	шума	Правно и фактичко стање се разликују- на терену није пољопривредно земљиште-прилог Записник комисије за израду програма или Републичког пољопривредног инспектора	ШУМА
Сипић	ДОЊИ ПАЊИРАЦ	187	533/4	0,5780	њива	3	шума	Правно и фактичко стање се разликују- на терену није пољопривредно земљиште-прилог Записник комисије за израду програма или Републичког пољопривредног инспектора	ШУМА
<b>Укупно</b>	<b>Сипић</b>			<b>7,0860</b>					
<b>Укупно ЈЛС</b>				<b>67,2432</b>					

Овај програм објавити у Службеном гласнику општине Рача.

#### СКУПШТИНА ОПШТИНЕ РАЧА

Број: 020-21/2020-I-01  
Дана: 14.05.2020. године

ПРЕДСЕДНИК  
СКУПШТИНЕ ОПШТИНЕ РАЧА  
Душан Ђоковић, с.р.

Према решењу Министарства за информисање Републике Србије, број 632-00590/93-03 од 13.05.1993. године, Службени гласник општине Рача уписан је у регистар средстава јавног информисања под редним бројем 1461 од 11.05.1993. године.  
Издаје Општинска управа Рача; Главни и одговорни уредник Марија Стевановић, секретар Скупштине општине Рача, тел. 034/751-175, 751-205.