



СЛУЖБЕНИ ГЛАСНИК ОПШТИНЕ РАЧА

Рача, 12.06.2019. године – број 19

Цена 100,00 динара

САДРЖАЈ

О д л у к е	
Одлука о утврђивању престанка мандата одборнику	2
Одлука о потврђивању мандата новом одборнику Скупштине општине Рача	3
Одлука о III ребалансу буџета општине Рача	4
Одлука о одређивању назива улица и заселака на територији општине Рача	78
Одлука о додатним облицима заштите породиља на територији општине Рача	112
Одлука о измени Одлуке о наградама и јавним признањима општине Рача	114
П л а н о в и	
Локални оперативни план за одбрану од поплава за воде II реда на територији општине Рача у 2019. години	115
Р е ш е њ а	
Решење о прибављању у јавну својину општине Рача к.п. бр. 1253/2 уписане у л.н. бр. 749 К.О. Велико Крчмаре	145

На основу члана 151. став 1. Пословника о раду Скупштине општине Рача ("Сл. гласник општине Рача", број 6/08) и члана 46. став 4. Закона о локалним изборима („Службени гласник РС“ 129/07, 34/2010-одлука УС и 54/2011), Скупштина општине Рача, на седници одржаној дана 12.06.2019. године, у 10:25 часова, донела је:

О Д Л У К У

о утврђивању престанка мандата одборнику

1. Драгани Живановић, село Миращевац, општина Рача, утврђује се престанак мандата одборника у Скупштини општине Рача, због поднете оставке.
2. Одлука ступа на снагу даном доношења.
3. Против ове Одлуке може се изјавити жалба Управном суду у року од 48 часова од дана доношења Одлуке.
4. Одлуку објавити у „Службеном гласнику општине Рача“.

О Б Р А З Л О Ж Е Њ Е

Правни основ за доношење ове Одлуке садржан је у одредби члана 151. став 1. Пословника о раду Скупштине општине Рача, ("Сл. гласник општине Рача", број 6/08), којим је уређено да се акти Скупштине општине израђују на основу Записника о раду седнице на којој су донети и члана 46. став 4. Закона о локалним изборима („Службени гласник РС“ 129/07, 34/2010-одлука УС и 54/2011), којим је прописано да је Скупштина дужна да о оставци која је поднета између две седнице, одлучи на првој наредној седници Скупштине.

Драгана Живановић, поднела је писмену оставку на место одборника у Скупштини општине Рача, оверену код надлежног органа за оверу потписа, дана дана 20.05.2019. године, поднела оставку на место одборника у Скупштини општине Рача, оверену код надлежног органа, Ов.бр.1404 од 20.05.2019. године и исту доставио Председнику Скупштине општине Рача, истог дана.

Члановима 49. став 1. и 56. став 7. Закона о локалним изборима („Службени гласник РС“ 129/07, 34/2010-одлука УС и 54/2011) прописано је да се против одлуке донете у вези утврђивања престанка мандата одборника и одлуке о потврђивању мандата одборнику може изјавити жалба Управном суду у року од 48 часова од дана доношења Одлуке, што је утврђено тачком 3. Одлуке.

Како је чланом 46. став 4. Закона о локалним изборима („Службени гласник РС“ 129/07, 34/2010-одлука УС и 54/2011) прописано да је Скупштина, у случају подношења оставке између две седнице, дужна да одлучи о поднетој оставци на првој наредној седници, Скупштина општине Рача је на седници одржаној дана 12.06.2019. године, разматрала Одлуку о утврђивању престанка мандата одборнику Драгани Живановић, због поднете оставке и донела гласањем, у складу са законом и Пословником о свом раду, одлуку као у диспозитиву.

СКУПШТИНА ОПШТИНЕ РАЧА

Број: 020- 47 /2019-I-01
Дана: 12.06.2019. године.

ПРЕДСЕДНИК
СКУПШТИНЕ ОПШТИНЕ РАЧА
Душан Ђоковић, с.р.

На основу члана 151. став 1. Пословника о раду Скупштине општине Рача ("Сл. гласник општине Рача", број 6/08), а у вези члана 48. Закона о локалним изборима ("Сл. гласник РС", број 129/07, 34/2010- одлука УС и 54/2011), Скупштина општине Рача, на седници одржаној дана 12.06.2019. године, у 10:27 часова, донела је:

О Д Л У К У

1. Потврђује се мандат новом одборнику у Скупштини општине Рача Милић Љубиши из Сечаца, општина Рача, рођеном 21.06.1959. године, са изборне листе "ДЕМОКРАТСКА СТРАНКА-ДРАГАНА ЖИВАНОВИЋ", на мандатни период до истека мандата Драгани Живановић из Мирашевца, општина Рача, којој је престао мандат одборника у Скупштини општине Рача.

2. Одлука ступа на снагу даном доношења.

3. Против ове Одлуке може се изјавити жалба Управном суду у року од 48 часова од дана доношења Одлуке.

4. Одлуку објавити у Службеном гласнику општине Рача.

О Б Р А З Л О Ж Е Њ Е

Правни основ за доношење ове Одлуке садржан је у одредби члана 151. став 1. Пословника о раду Скупштине општине Рача ("Сл. гласник општине Рача", број 6/08), којим је уређено да се акти Скупштине општине израђују на основу Записника о раду седнице на којој су донети и члана 48. став 1. Закона о локалним изборима ("Сл. гласник РС", број 129/07, 34/2010- одлука УС и 54/2011), којим је прописано да кад одборнику престане мандат пре истека времена на који је изабран, мандат се додељује првом следећем кандидату са изборне листе коме није био додељен мандат одборника.

Одлуком Скупштине општине Рача број 020-47/2019-I-01, од 12.06.2019. године, утврђен је престанак мандата одборнику Драгани Живановић из Мирашевца, због оставке.

Општинска изборна комисија је у складу са чланом 48. ст.1 Закона о локалним изборима ("Сл. гласник РС", број 129/07, 34/2010- одлука УС и 54/2011) донела Одлуку о додели мандата одборницима Љубиши Милићу из Сечаца, општина Рача, број 013-4/2019-I-04 од 27.05.2019.године.

Општинска изборна комисија је у складу са чланом 45. Закона о локалним изборима ("Сл. гласник РС", број 129/07, 34/2010- одлука УС и 54/2011) је напред наведеним одборницима издала уверења о избору за одборнике Скупштине општине Рача, на изборима одржаним дана 24.04.2016. године односно на поновљеним изборима одржаним дана 01.05.2016. године.

Мандатно-имунитетска комисија је на седници одржаној дана 11.04.2018.године донела Закључак којим је утврдила да су испуњени сви законски услови за потврђивање мандата предметном одборнику, број 013-6/2019-I-04.

Скупштина општине Рача је на седници одржаној дана 12.06.2019. године, разматрала предлог Одлуке о потврђивању мандата новом одборнику у Скупштини општине Рача, са свим поднетим и наведеним документима, и донела гласањем у складу са Законом и Пословником о свом раду одлуку као у диспозитиву.

СКУПШТИНА ОПШТИНЕ РАЧА

Број: 020-48/2019-I-01
Дана: 12.06.2019. године.

ПРЕДСЕДНИК
СКУПШТИНЕ ОПШТИНЕ РАЧА
Душан Ђоковић, с.р.

Скупштина општине Рача, је на седници одржаној дна 12.06.2019. године, на основу члана 43. Закона о буџетском систему (Сл. гласник РС, бр. 54/09, 73/10, 101/10, 101/11, 93/12, 62/13, 63/13 исправка, 108/13, 142/14, 68/15-и др. Закона 99/16, 113/17 и 95/18), члана 40 става 1. тачке 2). Статута општине Рача (Сл.гласник општине Рача бр. 3/2019), на предлог Општинског већа општине Рача, донела је:

ОДЛУКУ

О III РЕБАЛАНСУ БУЏЕТА ОПШТИНЕ РАЧА ЗА 2019. ГОДИНУ

I ОПШТИ ДЕО

Члан 1.

Приходи и примања, расходи и издаци III ребаланса буџета општине Рача за 2019. годину (у даљем тексту;) III ребаланса буџета састоје се од:

Опис	Износ
1	2
A. РАЧУН ПРИХОДА И ПРИМАЊА, РАСХОДА И ИЗДАТАКА	
1. Укупни приходи и примања од продаје нефинансијске имовине	668.197.403,05
1.1. ТЕКУЋИ ПРИХОДИ у чему:	662.945.403,05
- буџетска средства	633.002.833,52
- сопствени приходи	1.410.000,00
- донације	28.092.569,53
1.2. ПРИМАЊА ОД ПРОДАЈЕ НЕФИНАНСИЈСКЕ ИМОВИНЕ	5.252.000,00
2. Укупни расходи и издаци за набавку нефинансијске имовине	
2.1. ТЕКУЋИ РАСХОДИ у чему:	478.927.977,99
- текући буџетски расходи	456.963.190,92
- расходи из сопствених прихода	1.310.000,00
- донације	14.537.182,83
2.2. ИЗДАЦИ ЗА НАБАВКУ НЕФИНАНСИЈСКЕ ИМОВИНЕ у чему:	195.305.906,70
- текући буџетски издаци	160.291.642,60
- издаци из сопствених прихода	100.000,00
- донације	13.555.386,70
БУЏЕТСКИ СУФИЦИТ/ДЕФИЦИТ	-6.036.481,64
Издаци за набавку финансијске имовине (у циљу спровођења јавних политика)	0,00
УКУПАН ФИСКАЛНИ СУФИЦИТ/ДЕФИЦИТ	-6.036.481,64
B. РАЧУН ФИНАНСИРАЊА	
Примања од продаје финансијске имовине	0,00
Примања од задуживања	21.000.000,00
Неутрошена средства из претходних година	6.036.481,64
Издаци за отплату главнице дуга	21.000.000,00
НЕТО ФИНАНСИРАЊЕ	6.036.481,64

Приходи и примања, расходи и издаци буџета утврђени су у следећим износима:

Опис	Економ. класиф.	Износ
1	2	3
УКУПНИ ПРИХОДИ И ПРИМАЊА ОД ПРОДАЈЕ НЕФИНАНСИЈСКЕ ИМОВИНЕ		668.197.403,05
1. Порески приходи	71	334.446.667,52
1.1. Порез на доходак, добит и капиталне добитке (осим самодоприноса)	711	208.983.957,52
1.2. Самодопринос	711180	0,00
1.3. Порез на имовину	713	96.742.710,00
1.4. Остали порески приходи	714	18.320.000,00
2. Непорески приходи, у чему:	74	34.717.790,00
- поједине врсте накнада са одређеном наменом (наменски приходи)		0,00
- приходи од продаје добара и услуга		0,00
3. Меморандумске ставке	77	15.000.000,00
4. Трансфери	733	278.580.945,53
5. Примања од продаје нефинансијске имовине	8	5.252.000,00
УКУПНИ РАСХОДИ И ИЗДАЦИ ЗА НАБАВКУ НЕФИНАНСИЈСКЕ И ФИНАНСИЈСКЕ ИМОВИНЕ (ЗБИР 1+2+3)		674.233.884,69
1. Текући расходи	4	478.927.977,99
1.1. Расходи за запослене	41	82.459.100,00
1.2. Коришћење роба и услуга	42	242.035.746,83
1.3. Отплата камата	44	1.050.000,00
1.4. Субвенције	45	59.671.117,16
1.5. Социјална заштита из буџета	47	7.000.000,00
1.6. Остали расходи, у чему:- средства резерви	48+49+464+465	49.470.000,00
1.7. Трансфери	463	37.242.014,00
2. Издаци за набавку нефинансијске имовине	5	195.305.906,70
3. Издаци за набавку финансијске имовине (осим 6211)	62	0,00
ПРИМАЊА ОД ПРОДАЈЕ ФИНАНСИЈСКЕ ИМОВИНЕ И ЗАДУЖИВАЊА		21.000.000,00
1. Примања по основу отплате кредита и продаје финансијске имовине	92	0,00
2. Задуживање	91	21.000.000,00
2.1. Задуживање код домаћих кредитора	911	21.000.000,00
2.1. Задуживање код страних кредитора	912	0,00
ОТПЛАТА ДУГА И НАБАВКА ФИНАНСИЈСКЕ ИМОВИНЕ		21.000.000,00
3. Отплата дуга	61	21.000.000,00
3.1. Отплата дуга домаћим кредиторима	611	21.000.000,00
3.2. Отплата дуга страним кредиторима	612	0,00
3.3. Отплата дуга по гаранцијама	613	0,00
4. Набавка финансијске имовине	6211	0,00
НЕРАСПОРЕЂЕНИ ВИШАК ПРИХОДА ИЗ РАНИЈИХ ГОДИНА (класа 3, извор финансирања 13)	3	6.036.481,64
НЕУТРОШЕНА СРЕДСТВА ОД ПРИВАТИЗАЦИЈЕ ИЗ ПРЕТХОДНИХ ГОДИНА (класа 3, извор финансирања 14)	3	0,00

ПЛАН РАСХОДА ПО ПРОГРАМИМА
За период: 01.01.2019-31.12.2019

	Назив програма	Износ
1	СТАНОВАЊЕ, УРБАНИЗАМ И ПРОСТОРНО ПЛАНИРАЊЕ	3.600.000,00
2	КОМУНАЛНЕ ДЕЛАТНОСТИ	93.195.219,05
3	ЛОКАЛНИ ЕКОНОМСКИ РАЗВОЈ	8.859.751,08
4	РАЗВОЈ ТУРИЗМА	14.786.000,00
5	ПОЉОПРИВРЕДА И РУРАЛНИ РАЗВОЈ	35.586.835,00
6	ЗАШТИТА ЖИВОТНЕ СРЕДИНЕ	9.000.000,00
7	ОРГАНИЗАЦИЈА САОБРАЋАЈА И САОБРАЋАЈНА ИНФРАСТРУКТУРА	116.391.634,00
8	ПРЕДШКОЛСКО ОБРАЗОВАЊЕ И ВАСПИТАЊЕ	44.847.600,00
9	ОСНОВНО ОБРАЗОВАЊЕ И ВАСПИТАЊЕ	32.173.014,00
10	СРЕДЊЕ ОБРАЗОВАЊЕ И ВАСПИТАЊЕ	19.625.000,00
11	СОЦИЈАЛНА И ДЕЧЈА ЗАШТИТА	18.521.867,56
12	ЗДРАВСТВЕНА ЗАШТИТА	13.720.000,00
13	РАЗВОЈ КУЛТУРЕ И ИНФОРМИСАЊА	33.278.000,00
14	РАЗВОЈ СПОРТА И ОМЛАДИНЕ	5.000.000,00
15	ОПШТЕ УСЛУГЕ ЛОКАЛНЕ САМОУПРАВЕ	197.062.964,00
16	ПОЛИТИЧКИ СИСТЕМ ЛОКАЛНЕ САМОУПРАВЕ	46.586.000,00
17	ЕНЕРГЕТСКА ЕФИКАСНОСТ И ОБНОВЉИВИ ИЗВОРИ ЕНЕРГИЈЕ	3.000.000,00
Укупно за БК		695.233.884,69

Члан 2.

Издаци за капиталне пројекте, планирани за буџетску 2019 годину и наредне две године, исказани су у табели:

Економ. класиф.	Ред. број	Опис	2019.	2020.	2021.
1	2	3	4	5	6
		А. КАПИТАЛНИ ПРОЈЕКТИ			
511	1.	РЕКОНСТРУКЦИЈА ДОМА КУЛТУРЕ У ВУЧИЋУ:	320.000,00	0,00	0,00
		Година почетка финансирања: 2019			
		Година завршетка финансирања: 2019			
		Укупна вредност пројекта: 320.000,00			
		Извори финансирања:			
		Приходе из буџета: 320.000,00			
	2.	РЕКОНСТРУКЦИЈА ПУТА МИРАШЕВАЦ:	11.150.000,00	0,00	0,00
		Година почетка финансирања: 2019			
		Година завршетка финансирања: 2019			
		Укупна вредност пројекта: 11.150.000,00			
		Извори финансирања:			
		Нераспоређени вишак прихода из ранијих година: 6.036.481,64			
		Приходе из буџета: 5.113.518,36			
	3.	РЕКОНСТРУКЦИЈА ПУТА ЂУРЂЕВО-ТУНЕЛ:	3.950.000,00	0,00	0,00
		Година почетка финансирања: 2019			
		Година завршетка финансирања: 2019			
		Укупна вредност пројекта: 3.950.000,00			
		Извори финансирања:			
		Приходе из буџета: 3.950.000,00			
	4.	ИЗГРАЂА УЛИЦЕ У АДРОВЦУ У ДУЖИНИ ОД 100М:	3.170.000,00	0,00	0,00
		Година почетка финансирања: 2019			
		Година завршетка финансирања: 2019			
		Укупна вредност пројекта: 3.170.000,00			
		Извори финансирања:			
		Примања од домаћих задуживања: 1.000.000,00			
		Приходе из буџета: 2.170.000,00			
	5.	УЧЕШЋЕ У РЕКОНСТРУКЦИЈИ ПРОПУСТА НА ПУТУ ОП-1 У СИПИЋУ:	500.000,00	0,00	0,00
		Година почетка финансирања: 2019			
		Година завршетка финансирања: 2019			
		Укупна вредност пројекта: 500.000,00			
		Извори финансирања:			
		Приходе из буџета: 500.000,00			
	6.	УЧЕШЋЕ У ПРОЈЕКТУ САНАЦИЈЕ ДЕЛА ПУТА И КЛИЗИШТА У ВУЧИЋУ:	500.000,00	0,00	0,00
		Година почетка финансирања: 2019			
		Година завршетка финансирања: 2019			
		Укупна вредност пројекта: 500.000,00			
		Извори финансирања:			
		Приходе из буџета: 500.000,00			
	7.	УЧЕШЋЕ У ИЗГРАДЊИ МОСТА У ТРСЦИ ПРЕКО СИПИЋКОГ ПОТОКА:	500.000,00	0,00	0,00
		Година почетка финансирања: 2019			
		Година завршетка финансирања: 2019			
		Укупна вредност пројекта: 500.000,00			
		Извори финансирања:			
		Приходе из буџета: 500.000,00			
	8.	УЧЕШЋЕ У ИЗГРАДЊИ МОСТА ПРЕКО ЈАСЕНИЦЕ У СЕПЦИМА:	500.000,00	0,00	0,00

Економ. класиф.	Ред. број	Опис	2019.	2020.	2021.
1	2	3	4	5	6
		Година почетка финансирања: 2019			
		Година завршетка финансирања: 2019			
		Укупна вредност пројекта: 500.000,00			
		Извори финансирања:			
		Приходе из буџета: 500.000,00			
	9.	УЧЕШЋЕ У ИЗГРАДЊИ МОСТА У МИРАШЕВЦУ ПРЕКО МИРАШЕВАЧКОГ ПОТОКА:	500.000,00	0,00	0,00
		Година почетка финансирања: 2019			
		Година завршетка финансирања: 2019			
		Укупна вредност пројекта: 500.000,00			
		Извори финансирања:			
		Приходе из буџета: 500.000,00			
	10.	УЧЕШЋЕ У ИЗГРАДЊИ МОСТА У ЂУРЂЕВУ:	500.000,00	0,00	0,00
		Година почетка финансирања: 2019			
		Година завршетка финансирања: 2019			
		Укупна вредност пројекта: 500.000,00			
		Извори финансирања:			
		Приходе из буџета: 500.000,00			
	11.	УЧЕШЋЕ У ИЗГРАДЊИ МОСТА У ВИШЕВЦУ НА РЕЦИ РАЦИ:	500.000,00	0,00	0,00
		Година почетка финансирања: 2019			
		Година завршетка финансирања: 2019			
		Укупна вредност пројекта: 500.000,00			
		Извори финансирања:			
		Приходе из буџета: 500.000,00			
	12.	УЧЕШЋЕ У ИЗГРАДЊИ МОСТА У ВЕЛИКОМ КРЧМАРУ:	500.000,00	0,00	0,00
		Година почетка финансирања: 2019			
		Година завршетка финансирања: 2019			
		Укупна вредност пројекта: 500.000,00			
		Извори финансирања:			
		Приходе из буџета: 500.000,00			
	13.	ИЗГРАДЊА ПУТА У БОРЦИМА:	6.205.000,00	0,00	0,00
		Година почетка финансирања: 2019			
		Година завршетка финансирања: 2019			
		Укупна вредност пројекта: 6.205.000,00			
		Извори финансирања:			
		Приходе из буџета: 2.205.000,00			
		Примања од домаћих задуживања: 4.000.000,00			
	14.	ИЗГРАДЊА ПУТА У САРАНОВУ ПОЉЕ:	1.000,00	0,00	0,00
		Година почетка финансирања: 2019			
		Година завршетка финансирања: 2019			
		Укупна вредност пројекта: 1.000,00			
		Извори финансирања:			
		Приходе из буџета: 1.000,00			
	15.	ИЗГРАДЊА ПУТА У СЕПЦИМА:	3.075.000,00	0,00	0,00
		Година почетка финансирања: 2019			
		Година завршетка финансирања: 2019			
		Укупна вредност пројекта: 3.075.000,00			
		Извори финансирања:			
		Приходе из буџета: 3.075.000,00			
	16.	ИЗГРАДЊА ПУТА У ВИШЕВЦУ-РАДУЛОВАЦ:	10.900.000,00	0,00	0,00
		Година почетка финансирања: 2019			
		Година завршетка финансирања: 2019			
		Укупна вредност пројекта: 10.900.000,00			

Економ. класиф.	Ред. број	Опис	2019.	2020.	2021.
1	2	3	4	5	6
		Извори финансирања:			
		Приходе из буџета: 10.900.000,00			
	17.	ИЗГРАДЊА ПУТА У ТРСЦИ:	1.000,00	0,00	0,00
		Година почетка финансирања: 2019			
		Година завршетка финансирања: 2019			
		Укупна вредност пројекта: 1.000,00			
		Извори финансирања:			
		Приходе из буџета: 1.000,00			
	18.	ИЗГРАДЊА ПУТА У ДОЊОЈ РАЧИ:	4.615.000,00	0,00	0,00
		Година почетка финансирања: 2019			
		Година завршетка финансирања: 2019			
		Укупна вредност пројекта: 4.615.000,00			
		Извори финансирања:			
		Приходе из буџета: 4.615.000,00			
	19.	ИЗГРАДЊА ПУТА КАПОВАЦ ВЕЛИКО КРЧМАРЕ:	12.405.000,00	0,00	0,00
		Година почетка финансирања: 2019			
		Година завршетка финансирања: 2019			
		Укупна вредност пројекта: 12.405.000,00			
		Извори финансирања:			
		Примања од домаћих задуживања: 6.082.395,76			
		Приходе из буџета: 6.322.604,24			
	20.	ИЗГРАДЊА ПУТА У СЕПЦИМА ЗАСЕОК МАРКОВИЋ:	5.680.000,00	0,00	0,00
		Година почетка финансирања: 2019			
		Година завршетка финансирања: 2019			
		Укупна вредност пројекта: 5.680.000,00			
		Извори финансирања:			
		Приходе из буџета: 5.680.000,00			
	21.	САНАЦИЈА КЛИЗИШТА У ТРСЦИ:	300.000,00	0,00	0,00
		Година почетка финансирања: 2019			
		Година завршетка финансирања: 2019			
		Укупна вредност пројекта: 300.000,00			
		Извори финансирања:			
		Приходе из буџета: 300.000,00			
	22.	ИЗГРАДЊА ПУТА У ЂУРЂЕВУ ПУТ КУСАЈА:	1.000,00	0,00	0,00
		Година почетка финансирања: 2019			
		Година завршетка финансирања: 2019			
		Укупна вредност пројекта: 1.000,00			
		Извори финансирања:			
		Приходе из буџета: 1.000,00			
	23.	ИЗГРАДЊА ПУТА У ЂУРЂЕВУ:	1.000,00	0,00	0,00
		Година почетка финансирања: 2019			
		Година завршетка финансирања: 2019			
		Укупна вредност пројекта: 1.000,00			
		Извори финансирања:			
		Приходе из буџета: 1.000,00			
	24.	ИЗГРАДЊА ПУТА ВЕЛИКО КРЧМАРЕ СРЕЋКОВИЋ:	1.000,00	0,00	0,00
		Година почетка финансирања: 2019			
		Година завршетка финансирања: 2019			
		Укупна вредност пројекта: 1.000,00			
		Извори финансирања:			
		Приходе из буџета: 1.000,00			
	25.	Реконструкција пута ОП17 у Ђурђевоу, прва деоница од држ. пута ред.бр.27 до школе:	6.701.620,00	0,00	0,00

Економ. класиф.	Ред. број	Опис	2019.	2020.	2021.
1	2	3	4	5	6
		Година почетка финансирања: 2019			
		Година завршетка финансирања: 2019			
		Укупна вредност пројекта: 6.701.620,00			
		Извори финансирања:			
		Приходе из буџета: 6.701.620,00			
	26.	Реконс. пута у селу Д.Јарушице на КПБР 1166:	1.000,00	0,00	0,00
		Година почетка финансирања: 2019			
		Година завршетка финансирања: 2019			
		Укупна вредност пројекта: 1.000,00			
		Извори финансирања:			
		Приходе из буџета: 1.000,00			
	27.	Реконс. пута у селу Д.Јарушице на КПБР 1156, 1157 и 1159:	1.000,00	0,00	0,00
		Година почетка финансирања: 2019			
		Година завршетка финансирања: 2019			
		Укупна вредност пројекта: 1.000,00			
		Извори финансирања:			
		Приходе из буџета: 1.000,00			
	28.	ИЗГРАДЊА ТРАФОСТАНИЦЕ У АДРОВЦУ:	4.650.000,00	0,00	0,00
		Година почетка финансирања: 2019			
		Година завршетка финансирања: 2019			
		Укупна вредност пројекта: 4.650.000,00			
		Извори финансирања:			
		Приходе из буџета: 4.650.000,00			
	29.	ИЗГРАДЊА ТРАФОСТАНИЦА ДОЊА РАЧА:	0,00	0,00	0,00
		Година почетка финансирања: 2019			
		Година завршетка финансирања: 2019			
		Укупна вредност пројекта: 0,00			
		Извори финансирања:			
		Приходе из буџета: 0,00			
	30.	УЧЕШЋЕ У ПРОЈЕКТУ ИЗГРАДЊЕ БУНАРА Б6А:	1.568.950,89	0,00	0,00
		Година почетка финансирања: 2019			
		Година завршетка финансирања: 2019			
		Укупна вредност пројекта: 1.568.950,89			
		Извори финансирања:			
		Приходе из буџета: 550.000,00			
		Трансфере од других нивоа власти: 1.018.950,89			
	31.	ЗАВРШЕТАК ИЗГРАДЊЕ И ПУШТАЊЕ У РАД ФАБРИКЕ ПИЈАЊЕ ВОДЕ:	300.000,00	0,00	0,00
		Година почетка финансирања: 2019			
		Година завршетка финансирања: 2019			
		Укупна вредност пројекта: 300.000,00			
		Извори финансирања:			
		Приходе из буџета: 300.000,00			
	32.	РЕКОНСТРУКЦИЈА ВОДОВОДНЕ МРЕЖЕ У РАЧИ:	3.450.000,00	0,00	0,00
		Година почетка финансирања: 2019			
		Година завршетка финансирања: 2019			
		Укупна вредност пројекта: 3.450.000,00			
		Извори финансирања:			
		Приходе из буџета: 3.450.000,00			
	33.	ИЗГРАДЊА ТОПЛАНЕ У РАЧИ:	3.600.000,00	0,00	0,00
		Година почетка финансирања: 2019			
		Година завршетка финансирања: 2019			
		Укупна вредност пројекта: 3.600.000,00			

Економ. класиф.	Ред. број	Опис	2019.	2020.	2021.
1	2	3	4	5	6
		Извори финансирања:			
		Приходе из буџета: 3.600.000,00			
	34.	РЕКОНСТРУКЦИЈА ВОДОВОДА У ЂУРЂЕВУ:	25.725.000,00	0,00	0,00
		Година почетка финансирања: 2019			
		Година завршетка финансирања: 2019			
		Укупна вредност пројекта: 25.725.000,00			
		Извори финансирања:			
		Трансфере од других нивоа власти: 10.500.000,00			
		Примања од домаћих задуживања: 4.000.000,00			
		Приходе из буџета: 11.225.000,00			
	35.	УЧЕШЋЕ У РЕКОНСТРУКЦИЈИ ДОМА ЗДРАВЉА У РАЧИ:	7.000.000,00	0,00	0,00
		Година почетка финансирања: 2019			
		Година завршетка финансирања: 2019			
		Укупна вредност пројекта: 7.000.000,00			
		Извори финансирања:			
		Приходе из буџета: 7.000.000,00			
	36.	ПРОШИРЕЊЕ КАПАЦИТЕТА ВРТИЋА:	2.400.000,00	0,00	0,00
		Година почетка финансирања: 2019			
		Година завршетка финансирања: 2019			
		Укупна вредност пројекта: 2.400.000,00			
		Извори финансирања:			
		Приходе из буџета: 2.400.000,00			
	37.	РЕКОНСТРУКЦИЈА И ДОГРАДЊА ОШ КАРАЂОРЂЕ У РАЧИ И СПОРТСКЕ ХАЈЕ:	12.000.000,00	0,00	0,00
		Година почетка финансирања: 2019			
		Година завршетка финансирања: 2019			
		Укупна вредност пројекта: 12.000.000,00			
		Извори финансирања:			
		Приходе из буџета: 12.000.000,00			
	38.	УЧЕШЋЕ У РЕКОНСТРУКЦИЈИ ШКОЛЕ У ЂУРЂЕВУ:	3.500.000,00	0,00	0,00
		Година почетка финансирања: 2019			
		Година завршетка финансирања: 2019			
		Укупна вредност пројекта: 3.500.000,00			
		Извори финансирања:			
		Приходе из буџета: 3.500.000,00			
	39.	УЧЕШЋЕ У РЕКОНСТРУКЦИЈИ ШКОЛЕ У МАЛОМ КРЧМАРУ:	1.750.000,00	0,00	0,00
		Година почетка финансирања: 2019			
		Година завршетка финансирања: 2019			
		Укупна вредност пројекта: 1.750.000,00			
		Извори финансирања:			
		Приходе из буџета: 1.750.000,00			
	40.	УЧЕШЋЕ У РЕКОНСТРУКЦИЈИ ШКОЛЕ У САРАНОВУ:	1.500.000,00	0,00	0,00
		Година почетка финансирања: 2019			
		Година завршетка финансирања: 2019			
		Укупна вредност пројекта: 1.500.000,00			
		Извори финансирања:			
		Приходе из буџета: 1.500.000,00			
	41.	УЧЕШЋЕ У РЕКОНСТРУКЦИЈИ ШКОЛЕ У ПОПОВИЋУ:	450.000,00	0,00	0,00
		Година почетка финансирања: 2019			
		Година завршетка финансирања: 2019			
		Укупна вредност пројекта: 450.000,00			
		Извори финансирања:			
		Приходе из буџета: 450.000,00			

Економ. класиф.	Ред. број	Опис	2019.	2020.	2021.
1	2	3	4	5	6
	42.	УЧЕШЋЕ У РЕКОНСТРУКЦИЈИ ШКОЛЕ У ДОЊОЈ РАЧИ:	2.500.000,00	0,00	0,00
		Година почетка финансирања: 2019			
		Година завршетка финансирања: 2019			
		Укупна вредност пројекта: 2.500.000,00			
		Извори финансирања:			
		Приходе из буџета: 2.500.000,00			
	43.	ДОГРАДЊА СРЕДЊЕ ШКОЛЕ И УЧЕНИЧКОГ ДОМА:	20.000.000,00	0,00	0,00
		Година почетка финансирања: 2019			
		Година завршетка финансирања: 2019			
		Укупна вредност пројекта: 20.000.000,00			
		Извори финансирања:			
		Приходе из буџета: 20.000.000,00			
		Б. ОСТАЛИ КАПИТАЛНИ ИЗДАЦИ			
	1.	ГЕОГРАФСКИ ИНФОРМАЦИОНИ СИСТЕМ:	173.072,00	0,00	0,00
	2.	ГЕОГРАФСКИ ИНФОРМАЦИОНИ СИСТЕМ ЕУ ПРО:	1.600.000,00	0,00	0,00
	3.	Мере популационе политике:	2.889.523,81	0,00	0,00
	4.	ПРОШИРЕЊЕ КАПАЦИТЕТА ВРТИЋА:	800.000,00	0,00	0,00
		В. КАПИТАЛНЕ СУБВЕНЦИЈЕ			
	1.	ПОДСТИЦАЈ У ФИЗИЧКУ ИМОВИНУ ПОЉОПРИВРЕДНИХ ГАЗДИНСТАВА СЕКТОР ПЧЕЛАРСТВО, НАБАВКА ОПРЕМЕ ЗА ПЧЕЛАРСТВО:	5.000.000,00	0,00	0,00
	2.	ПОДСТИЦАЈ У ФИЗИЧКУ ИМОВИНУ ПОЉОПРИВРЕДНИХ ГАЗДИНСТАВА СЕКТОР ВОЋЕ, ГРОЗЂЕ И ЦВЕЋЕ-ПОДИЗАЊЕ НОВИХ ЗАСЕДА ВОЋАКА И ПОДИЗАЊЕ И ОПРЕМАЊЕ ПЛАСТЕНИКА:	11.500.000,00	0,00	0,00
	3.	ПОДСТИЦАЈ ЗА РЕПРОДУКТИВНИ МАТЕРИЈАЛ (ВЕСТАЦКО ОСЕМЕЊАВАЊЕ):	2.500.000,00	0,00	0,00
	4.	ПОДСТИЦАЈ У ФИЗИЧКУ ИМОВИНУ ПОЉОПРИВРЕДНИХ ГАЗДИНСТАВА СЕКТОР ВОЋЕ, ГРОЗЂЕ ПОВРЂЕ И ЦВЕЋЕ-МАШИНЕ ЗА ПРИМАРНУ, ДОПУНСКУ ОБРАДУ ЗЕМЉИШТА, ЂУБРЕЊЕ ЗЕМЉИШТА, ЗА СЕТВУ, ЗА ЗАШТИТУ БИЉА И МАШИНЕ И ОПРЕМА ЗА НАВОДЊАВАЊЕ:	5.570.546,00	0,00	0,00
	5.	ПОДСТИЦАЈ У ФИЗИЧКУ ИМОВИНУ ПОЉОПРИВРЕДНИХ ГАЗДИНСТАВА СЕКТОР ОСТАЛИ УСЕВИ-МАШИНЕ ЗА ПРИМАРНУ, ДОПУНСКУ ОБРАДУ ЗЕМЉИШТА ЂУБРЕЊЕ ЗЕМЉИШТА, ЗА СЕТВУ ЗА ЗАШТИТУ БИЉА И МАШИНЕ И ОПРЕМА ЗА НАВОДЊАВАЊЕ:	2.716.289,00	0,00	0,00
	6.	ЕКОНОМСКО ОСНАЖИВАЊЕ ЖЕНА У СЕЛУ:	1.000.000,00	0,00	0,00

II ПОСЕБАН ДЕО

ПЛАН РАСХОДА
2019

0 БУЏЕТ ОПШТИНЕ РАЧА

Шифра функц. класиф.	Број позиције	Економ. класиф.	Опис	Средства из буџета 01	Средства из сопствених извора 04	Средства из осталих извора	Укупно	Структура (%)
Раздео	1	СКУПШТИНА ОПШТИНЕ						
Функц. клас.	111	Извршни и законодавни органи						
Програм	2101	ПОЛИТИЧКИ СИСТЕМ ЛОКАЛНЕ САМОУПРАВЕ						
Активност	0001	Функционисање скупштине						
111	1/0	411000	ПЛАТЕ, ДОДАЦИ И НАКНАДЕ ЗАПОСЛЕНИХ (ЗАРАДЕ)	3.300.000,00	0,00	0,00	3.300.000,00	0,48
111	2/0	412000	СОЦИЈАЛНИ ДОПРИНОСИ НА ТЕРЕТ ПОСЛОДАВЦА	600.000,00	0,00	0,00	600.000,00	0,09
111	3/0	415000	НАКНАДЕ ТРОШКОВА ЗА ЗАПОСЛЕНЕ	40.000,00	0,00	0,00	40.000,00	0,01
111	4/0	421000	СТАЛНИ ТРОШКОВИ	10.000,00	0,00	0,00	10.000,00	0,00
111	5/0	422000	ТРОШКОВИ ПУТОВАЊА	100.000,00	0,00	0,00	100.000,00	0,01
111	6/0	423000	УСЛУГЕ ПО УГОВОРУ	6.000.000,00	0,00	0,00	6.000.000,00	0,86
111	7/0	426000	МАТЕРИЈАЛ	150.000,00	0,00	0,00	150.000,00	0,02
111	8/0	465000	ОСТАЛЕ ДОТАЦИЈЕ И ТРАНСФЕРИ	500.000,00	0,00	0,00	500.000,00	0,07
111	9/0	481000	ДОТАЦИЈЕ НЕВЛАДИНИМ ОРГАНИЗАЦИЈАМА	250.000,00	0,00	0,00	250.000,00	0,04
111	10/0	482000	ПОРЕЗИ, ОБАВЕЗНЕ ТАКСЕ, КАЗНЕ, ПЕНАЛИ И КАМАТЕ	10.000,00	0,00	0,00	10.000,00	0,00
111	274/0	414000	СОЦИЈАЛНА ДАВАЊА ЗАПОСЛЕНИМА	50.000,00	0,00	0,00	50.000,00	0,01
Укупно за активност	0001	Функционисање скупштине		11.010.000,00	0,00	0,00	11.010.000,00	1,59
Пројекат	2101-01	ДАН ОПШТИНЕ 11. ОКТОБАР И ОПШТИНСКА СЛАВА ПРЕПОДОБНА МАТИ ПАРАСКЕВА-СВЕТА ПЕТКА						
111	11/0	423000	УСЛУГЕ ПО УГОВОРУ	800.000,00	0,00	0,00	800.000,00	0,12
111	12/0	426000	МАТЕРИЈАЛ	200.000,00	0,00	0,00	200.000,00	0,03
111	13/0	472000	НАКНАДЕ ЗА СОЦИЈАЛНУ ЗАШТИТУ ИЗ БУЏЕТА	2.500.000,00	0,00	0,00	2.500.000,00	0,36
Укупно за пројекат	2101-01	ДАН ОПШТИНЕ 11. ОКТОБАР И ОПШТИНСКА СЛАВА ПРЕПОДОБНА МАТИ ПАРАСКЕВА-СВЕТА ПЕТКА		3.500.000,00	0,00	0,00	3.500.000,00	0,50
Извори финансирања за функцију 111:								
		01	Приходе из буџета	14.510.000,00				
Укупно за функц. клас.	111	Извршни и законодавни органи		14.510.000,00	0,00	0,00	14.510.000,00	2,09
Функц. клас.	160	Опште јавне услуге неklasификоване на другом месту						
Програм	2101	ПОЛИТИЧКИ СИСТЕМ ЛОКАЛНЕ САМОУПРАВЕ						
Активност	0001	Функционисање скупштине						
160	14/0	416000	НАГРАДЕ ЗАПОСЛЕНИМА И ОСТАЛИ ПОСЕБНИ РАСХОДИ	80.000,00	0,00	0,00	80.000,00	0,01
160	15/0	421000	СТАЛНИ ТРОШКОВИ	20.000,00	0,00	0,00	20.000,00	0,00
Укупно за активност	0001	Функционисање скупштине		100.000,00	0,00	0,00	100.000,00	0,01
Извори финансирања за функцију 160:								
		01	Приходе из буџета	100.000,00				
Укупно за функц. клас.	160	Опште јавне услуге неklasификоване на другом месту		100.000,00	0,00	0,00	100.000,00	0,01

ПЛАН РАСХОДА 2019

0 БУЏЕТ ОПШТИНЕ РАЧА

Шифра функц. класиф.	Број позиције	Економ. класиф.	Опис	Средства из буџета 01	Средства из сопствених извора 04	Средства из осталих извора	Укупно	Структура (%)
Извори финансирања за раздео 1:								
		01	Приходе из буџета	14.610.000,00				
Укупно за раздео	1		СКУПШТИНА ОПШТИНЕ	14.610.000,00	0,00	0,00	14.610.000,00	2,10
Раздео	2		ПРЕДСЕДНИК ОПШТИНЕ					
Функц. клас.	111		Извршни и законодавни органи					
Програм	2101		ПОЛИТИЧКИ СИСТЕМ ЛОКАЛНЕ САМОУПРАВЕ					
Активност	0002		Функционисање извршних органа					
111	16/0	411000	ПЛАТЕ, ДОДАЦИ И НАКНАДЕ ЗАПОСЛЕНИХ (ЗАРАДЕ)	8.700.000,00	0,00	0,00	8.700.000,00	1,25
111	17/0	412000	СОЦИЈАЛНИ ДОПРИНОСИ НА ТЕРЕТ ПОСЛОДАВЦА	1.550.000,00	0,00	0,00	1.550.000,00	0,22
111	18/0	415000	НАКНАДЕ ТРОШКОВА ЗА ЗАПОСЛЕНЕ	500.000,00	0,00	0,00	500.000,00	0,07
111	19/0	421000	СТАЛНИ ТРОШКОВИ	10.000,00	0,00	0,00	10.000,00	0,00
111	20/0	422000	ТРОШКОВИ ПУТОВАЊА	1.010.000,00	0,00	0,00	1.010.000,00	0,15
111	21/0	423000	УСЛУГЕ ПО УГОВОРУ	7.750.000,00	0,00	0,00	7.750.000,00	1,12
111	22/0	424000	СПЕЦИЈАЛИЗОВАНЕ УСЛУГЕ	5.500.000,00	0,00	0,00	5.500.000,00	0,79
111	23/0	426000	МАТЕРИЈАЛ	200.000,00	0,00	0,00	200.000,00	0,03
111	24/0	465000	ОСТАЛЕ ДОТАЦИЈЕ И ТРАНСФЕРИ	1.250.000,00	0,00	0,00	1.250.000,00	0,18
111	25/0	482000	ПОРЕЗИ, ОБАВЕЗНЕ ТАКСЕ, КАЗНЕ, ПЕНАЛИ И КАМАТЕ	50.000,00	0,00	0,00	50.000,00	0,01
Укупно за активност	0002		Функционисање извршних органа	26.520.000,00	0,00	0,00	26.520.000,00	3,82
Извори финансирања за функцију 111:								
		01	Приходе из буџета	26.520.000,00				
Укупно за функц. клас.	111		Извршни и законодавни органи	26.520.000,00	0,00	0,00	26.520.000,00	3,82
Извори финансирања за раздео 2:								
		01	Приходе из буџета	26.520.000,00				
Укупно за раздео	2		ПРЕДСЕДНИК ОПШТИНЕ	26.520.000,00	0,00	0,00	26.520.000,00	3,82
Раздео	3		ОПШТИНСКО ВЕЋЕ					
Функц. клас.	111		Извршни и законодавни органи					
Програм	2101		ПОЛИТИЧКИ СИСТЕМ ЛОКАЛНЕ САМОУПРАВЕ					
Активност	0003		Подршка раду извршних органа власти и скупштине					
111	26/0	411000	ПЛАТЕ, ДОДАЦИ И НАКНАДЕ ЗАПОСЛЕНИХ (ЗАРАДЕ)	2.200.000,00	0,00	0,00	2.200.000,00	0,32
111	27/0	412000	СОЦИЈАЛНИ ДОПРИНОСИ НА ТЕРЕТ ПОСЛОДАВЦА	376.000,00	0,00	0,00	376.000,00	0,05
111	28/0	415000	НАКНАДЕ ТРОШКОВА ЗА ЗАПОСЛЕНЕ	10.000,00	0,00	0,00	10.000,00	0,00
111	29/0	422000	ТРОШКОВИ ПУТОВАЊА	50.000,00	0,00	0,00	50.000,00	0,01
111	30/0	423000	УСЛУГЕ ПО УГОВОРУ	2.500.000,00	0,00	0,00	2.500.000,00	0,36
111	31/0	426000	МАТЕРИЈАЛ	20.000,00	0,00	0,00	20.000,00	0,00
111	32/0	465000	ОСТАЛЕ ДОТАЦИЈЕ И ТРАНСФЕРИ	300.000,00	0,00	0,00	300.000,00	0,04
Укупно за активност	0003		Подршка раду извршних органа власти и скупштине	5.456.000,00	0,00	0,00	5.456.000,00	0,79

ПЛАН РАСХОДА 2019

0 БУЏЕТ ОПШТИНЕ РАЧА

Шифра функц. класиф.	Број позиције	Економ. класиф.	Опис	Средства из буџета 01	Средства из сопствених извора 04	Средства из осталих извора	Укупно	Структура (%)
Извори финансирања за функцију 111:								
		01	Приходе из буџета	5.456.000,00				
Укупно за функц. клас.	111		Извршни и законодавни органи	5.456.000,00	0,00	0,00	5.456.000,00	0,79
Извори финансирања за раздео 3:								
		01	Приходе из буџета	5.456.000,00				
Укупно за раздео	3		ОПШТИНСКО ВЕЋЕ	5.456.000,00	0,00	0,00	5.456.000,00	0,79
Раздео	4	О.Ј. ПРАВОБРАНИЛАЦ						
Функц. клас.	330	Судови						
Програм	0602	ОПШТЕ УСЛУГЕ ЛОКАЛНЕ САМОУПРАВЕ						
Активност	0004	Општинско/градско правобранилаштво						
330	33/0	411000	ПЛАТЕ, ДОДАЦИ И НАКНАДЕ ЗАПОСЛЕНИХ (ЗАРАДЕ)	1.551.500,00	0,00	0,00	1.551.500,00	0,22
330	34/0	412000	СОЦИЈАЛНИ ДОПРИНОСИ НА ТЕРЕТ ПОСЛОДАВЦА	350.000,00	0,00	0,00	350.000,00	0,05
330	35/0	415000	НАКНАДЕ ТРОШКОВА ЗА ЗАПОСЛЕНЕ	90.000,00	0,00	0,00	90.000,00	0,01
330	36/0	422000	ТРОШКОВИ ПУТОВАЊА	180.000,00	0,00	0,00	180.000,00	0,03
330	37/0	423000	УСЛУГЕ ПО УГОВОРУ	170.000,00	0,00	0,00	170.000,00	0,02
330	37/1	423000	УСЛУГЕ ПО УГОВОРУ	600.000,00	0,00	0,00	600.000,00	0,09
330	38/0	426000	МАТЕРИЈАЛ	100.000,00	0,00	0,00	100.000,00	0,01
330	39/0	465000	ОСТАЛЕ ДОТАЦИЈЕ И ТРАНСФЕРИ	398.000,00	0,00	0,00	398.000,00	0,06
330	40/0	482000	ПОРЕЗИ, ОБАВЕЗНЕ ТАКСЕ, КАЗНЕ, ПЕНАЛИ И КАМАТЕ	12.000,00	0,00	0,00	12.000,00	0,00
Укупно за активност	0004		Општинско/градско правобранилаштво	3.451.500,00	0,00	0,00	3.451.500,00	0,50
Извори финансирања за функцију 330:								
		01	Приходе из буџета	3.451.500,00				
Укупно за функц. клас.	330		Судови	3.451.500,00	0,00	0,00	3.451.500,00	0,50
Извори финансирања за раздео 4:								
		01	Приходе из буџета	3.451.500,00				
Укупно за раздео	4		О.Ј. ПРАВОБРАНИЛАЦ	3.451.500,00	0,00	0,00	3.451.500,00	0,50
Раздео	5	ОПШТИНСКА УПРАВА						
Функц. клас.	070	Социјална помоћ угроженом становништву, неклассификована на другом месту						
Програм	0901	СОЦИЈАЛНА И ДЕЧЈА ЗАШТИТА						
Пројекат	0901-02	Подршка деци и породици са децом						
070	259/1	472000	НАКНАДЕ ЗА СОЦИЈАЛНУ ЗАШТИТУ ИЗ БУЏЕТА	2.000.000,00	0,00	0,00	2.000.000,00	0,29
070	259/2	423000	УСЛУГЕ ПО УГОВОРУ	300.000,00	0,00	0,00	300.000,00	0,04
Укупно за пројекат	0901-02		Подршка деци и породици са децом	2.300.000,00	0,00	0,00	2.300.000,00	0,33
Извори финансирања за функцију 070:								
		01	Приходе из буџета	2.300.000,00				

ПЛАН РАСХОДА 2019

0 БУЏЕТ ОПШТИНЕ РАЧА

Шифра функц. класиф.	Број позиције	Економ. класиф.	Опис	Средства из буџета 01	Средства из сопствених извора 04	Средства из осталих извора	Укупно	Структура (%)
Укупно за функц. клас. 070			Социјална помоћ угроженом становништву, неklasификована на другом месту	2.300.000,00	0,00	0,00	2.300.000,00	0,33
Функц. клас. 090			Социјална заштита неklasификована на другом месту					
Програм 0901			СОЦИЈАЛНА И ДЕЧЈА ЗАШТИТА					
Активност 0001			Једнократне помоћи и други облици помоћи					
090	107/0	463000	ТРАНСФЕРИ ОСТАЛИМ НИВОИМА ВЛАСТИ	9.394.000,00	0,00	0,00	9.394.000,00	1,35
090	107/1	463000	ТРАНСФЕРИ ОСТАЛИМ НИВОИМА ВЛАСТИ	30.000,00	0,00	0,00	30.000,00	0,00
090	271/1	472000	НАКНАДЕ ЗА СОЦИЈАЛНУ ЗАШТИТУ ИЗ БУЏЕТА	500.000,00	0,00	0,00	500.000,00	0,07
Укупно за активност 0001			Једнократне помоћи и други облици помоћи	9.894.000,00	0,00	0,00	9.894.000,00	1,43
Активност 0005			Подршка реализацији програма Црвеног крста					
090	109/0	481000	ДОТАЦИЈЕ НЕВЛАДИНИМ ОРГАНИЗАЦИЈАМА	2.570.000,00	0,00	0,00	2.570.000,00	0,37
090	109/1	481000	ДОТАЦИЈЕ НЕВЛАДИНИМ ОРГАНИЗАЦИЈАМА	475.000,00	0,00	0,00	475.000,00	0,07
Укупно за активност 0005			Подршка реализацији програма Црвеног крста	3.045.000,00	0,00	0,00	3.045.000,00	0,44
Пројекат 0901-01			ПОДРШКА УДРУЖЕЊИМА И ЛОКАЛНИМ ЗАЈЕДНИЦАМА					
090	108/0	423000	УСЛУГЕ ПО УГОВОРУ	2.000.000,00	0,00	0,00	2.000.000,00	0,29
090	108/1	423000	УСЛУГЕ ПО УГОВОРУ	0,00	0,00	1.282.867,56	1.282.867,56	0,18
Укупно за пројекат 0901-01			ПОДРШКА УДРУЖЕЊИМА И ЛОКАЛНИМ ЗАЈЕДНИЦАМА	2.000.000,00	0,00	1.282.867,56	3.282.867,56	0,47
Извори финансирања за функцију 090:								
01 Приходе из буџета				14.939.000,00				
07 Трансфере од других нивоа власти							1.282.867,56	
Укупно за функц. клас. 090			Социјална заштита неklasификована на другом месту	14.939.000,00	0,00	1.282.867,56	16.221.867,56	2,34
Функц. клас. 130			Опште услуге					
Програм 0501			ЕНЕРГЕТСКА ЕФИКАСНОСТ И ОБНОВЉИВИ ИЗВОРИ ЕНЕРГИЈЕ					
Активност 0001			Енергетски менаџмент					
130	248/0	511000	ВГРАДЕ И ГРАЂЕВИНСКИ ОБЈЕКТИ	3.000.000,00	0,00	0,00	3.000.000,00	0,43
Укупно за активност 0001			Енергетски менаџмент	3.000.000,00	0,00	0,00	3.000.000,00	0,43
Програм 0602			ОПШТЕ УСЛУГЕ ЛОКАЛНЕ САМОУПРАВЕ					
Активност 0001			Функционисање локалне самоуправе и градских општина					
130	116/0	411000	ПЛАТЕ, ДОДАЦИ И НАКНАДЕ ЗАПОСЛЕНИХ (ЗАРАДЕ)	22.100.000,00	0,00	0,00	22.100.000,00	3,18
130	117/0	412000	СОЦИЈАЛНИ ДОПРИНОСИ НА ТЕРЕТ ПОСЛОДАВЦА	4.100.000,00	0,00	0,00	4.100.000,00	0,59
130	118/0	414000	СОЦИЈАЛНА ДАВАЊА ЗАПОСЛЕНИМА	500.000,00	0,00	0,00	500.000,00	0,07
130	119/0	415000	НАКНАДЕ ТРОШКОВА ЗА ЗАПОСЛЕНЕ	1.250.000,00	0,00	0,00	1.250.000,00	0,18
130	120/0	416000	НАГРАДЕ ЗАПОСЛЕНИМА И ОСТАЛИ ПОСЕБНИ РАСХОДИ	600.000,00	0,00	0,00	600.000,00	0,09
130	121/0	421000	СТАЛНИ ТРОШКОВИ	12.500.000,00	0,00	0,00	12.500.000,00	1,80

ПЛАН РАСХОДА 2019

0 БУЏЕТ ОПШТИНЕ РАЧА

Шифра функц. класиф.	Број позиције	Економ. класиф.	Опис	Средства из буџета 01	Средства из сопствених извора 04	Средства из осталих извора	Укупно	Структура (%)
130	122/0	422000	ПРОШКОВИ ПУТОВАЊА	570.000,00	0,00	0,00	570.000,00	0,08
130	123/0	423000	УСЛУГЕ ПО УГОВОРУ	12.500.000,00	0,00	0,00	12.500.000,00	1,80
130	124/0	424000	СПЕЦИЈАЛИЗОВАНЕ УСЛУГЕ	2.700.000,00	0,00	0,00	2.700.000,00	0,39
130	125/0	425000	ТЕКУЋЕ ПОПРАВКЕ И ОДРЖАВАЊЕ	5.400.000,00	0,00	0,00	5.400.000,00	0,78
130	126/0	426000	МАТЕРИЈАЛ	6.000.000,00	0,00	0,00	6.000.000,00	0,86
130	127/0	441000	ОТПЛАТА ДОМАЋИХ КАМАТА	300.000,00	0,00	0,00	300.000,00	0,04
130	128/0	465000	ОСТАЛЕ ДОТАЦИЈЕ И ТРАНСФЕРИ	2.000.000,00	0,00	0,00	2.000.000,00	0,29
130	129/0	472000	НАКНАДЕ ЗА СОЦИЈАЛНУ ЗАШТИТУ ИЗ БУЏЕТА	2.000.000,00	0,00	0,00	2.000.000,00	0,29
130	130/0	482000	ПОРЕЗИ, ОБАВЕЗНЕ ТАКСЕ, КАЗНЕ, ПЕНАЛИ И КАМАТЕ	600.000,00	0,00	0,00	600.000,00	0,09
130	131/0	483000	НОВЧАНЕ КАЗНЕ И ПЕНАЛИ ПО РЕШЕЊУ СУДОВА	2.000.000,00	0,00	0,00	2.000.000,00	0,29
130	132/0	485000	НАКНАДА ШТЕТЕ ЗА ПОВРЕДЕ ИЛИ ШТЕТУ НАНЕТУ ОД СТРАНЕ ДРЖАВНИХ ОРГАНА	300.000,00	0,00	0,00	300.000,00	0,04
130	133/0	511000	ЗГРАДЕ И ГРАЂЕВИНСКИ ОБЈЕКТИ	8.200.000,00	0,00	0,00	8.200.000,00	1,18
130	134/0	512000	МАШИНЕ И ОПРЕМА	3.950.000,00	0,00	0,00	3.950.000,00	0,57
130	135/0	541000	ЗЕМЉИШТЕ	300.000,00	0,00	0,00	300.000,00	0,04
Укупно за активност 0001 Функционисање локалне самоуправе и градских општина				87.870.000,00	0,00	0,00	87.870.000,00	12,66
Пројекат 0602-01 РЕКОНСТРУКЦИЈА ДОМА КУЛТУРЕ У ВУЧИЋУ								
130	159/1	511000	ЗГРАДЕ И ГРАЂЕВИНСКИ ОБЈЕКТИ	320.000,00	0,00	0,00	320.000,00	0,05
Укупно за пројекат 0602-01 РЕКОНСТРУКЦИЈА ДОМА КУЛТУРЕ У ВУЧИЋУ				320.000,00	0,00	0,00	320.000,00	0,05
Извори финансирања за функцију 130:								
		01	Приходе из буџета	91.190.000,00				
Укупно за функц. клас. 130 Опште услуге				91.190.000,00	0,00	0,00	91.190.000,00	13,14
Функц. клас. 150 Опште јавне услуге - истраживање и развој								
Програм 0602 ОПШТЕ УСЛУГЕ ЛОКАЛНЕ САМОУПРАВЕ								
Активност 0013 Канцеларија за младе								
150	137/0	423000	УСЛУГЕ ПО УГОВОРУ	200.000,00	0,00	0,00	200.000,00	0,03
150	139/0	426000	МАТЕРИЈАЛ	200.000,00	0,00	0,00	200.000,00	0,03
Укупно за активност 0013 Канцеларија за младе				400.000,00	0,00	0,00	400.000,00	0,06
Извори финансирања за функцију 150:								
		01	Приходе из буџета	400.000,00				
Укупно за функц. клас. 150 Опште јавне услуге - истраживање и развој				400.000,00	0,00	0,00	400.000,00	0,06
Функц. клас. 160 Опште јавне услуге неklasификоване на другом месту								
Програм 0602 ОПШТЕ УСЛУГЕ ЛОКАЛНЕ САМОУПРАВЕ								
Активност 0009 Текућа буџетска резерва								
160	148/0	499000	СРЕДСТВА РЕЗЕРВЕ	3.400.000,00	0,00	0,00	3.400.000,00	0,49
Укупно за активност 0009 Текућа буџетска резерва				3.400.000,00	0,00	0,00	3.400.000,00	0,49

ПЛАН РАСХОДА 2019

0 БУЏЕТ ОПШТИНЕ РАЧА

Шифра функ. класиф.	Број позиције	Економ. класиф.	Опис	Средства из буџета 01	Средства из сопствених извора 04	Средства из осталих извора	Укупно	Структура (%)
Активност 0010 Стална буџетска резерва								
160	149/0	499000	СРЕДСТВА РЕЗЕРВЕ	1.000.000,00	0,00	0,00	1.000.000,00	0,14
Укупно за активност 0010 Стална буџетска резерва				1.000.000,00	0,00	0,00	1.000.000,00	0,14
Извори финансирања за функцију 160:								
01 Приходе из буџета				4.400.000,00				
Укупно за функц. клас. 160 Опште јавне услуге неklasификоване на другом месту				4.400.000,00	0,00	0,00	4.400.000,00	0,63
Функц. клас. 170 Трансакције јавног дуга								
Програм 0602 ОПШТЕ УСЛУГЕ ЛОКАЛНЕ САМОУПРАВЕ								
Активност 0003 Сервисирање јавног дуга								
170	253/1	441000	ОТПЛАТА ДОМАЋИХ КАМАТА	600.000,00	0,00	0,00	600.000,00	0,09
170	254/1	444000	ПРАТЕЋИ ТРОШКОВИ ЗАДУЖИВАЊА	150.000,00	0,00	0,00	150.000,00	0,02
170	255/1	611000	ОТПЛАТА ГЛАВНИЦЕ ДОМАЋИМ КРЕДИТОРИМА	21.000.000,00	0,00	0,00	21.000.000,00	3,02
Укупно за активност 0003 Сервисирање јавног дуга				21.750.000,00	0,00	0,00	21.750.000,00	3,13
Извори финансирања за функцију 170:								
01 Приходе из буџета				21.750.000,00				
Укупно за функц. клас. 170 Трансакције јавног дуга				21.750.000,00	0,00	0,00	21.750.000,00	3,13
Функц. клас. 220 Цивилна одбрана								
Програм 0602 ОПШТЕ УСЛУГЕ ЛОКАЛНЕ САМОУПРАВЕ								
Активност 0014 Управљање у ванредним ситуацијама								
220	150/0	484000	НАКНАДА ШТЕТЕ ЗА ПОВРЕДЕ ИЛИ ШТЕТУ НАСТАЛУ УСЛЕД ЕЛЕМЕНТАРНИХ НЕПОГОДА ИЛИ ДРУГИХ ПРИРОДНИХ УЗРОКА	100.000,00	0,00	0,00	100.000,00	0,01
220	150/1	423000	УСЛУГЕ ПО УГОВОРУ	100.000,00	0,00	0,00	100.000,00	0,01
220	150/2	424000	СПЕЦИЈАЛИЗОВАНЕ УСЛУГЕ	100.000,00	0,00	0,00	100.000,00	0,01
220	150/3	425000	ТЕКУЋЕ ПОПРАВКЕ И ОДРЖАВАЊЕ	700.000,00	0,00	0,00	700.000,00	0,10
Укупно за активност 0014 Управљање у ванредним ситуацијама				1.000.000,00	0,00	0,00	1.000.000,00	0,14
Извори финансирања за функцију 220:								
01 Приходе из буџета				1.000.000,00				
Укупно за функц. клас. 220 Цивилна одбрана				1.000.000,00	0,00	0,00	1.000.000,00	0,14
Функц. клас. 360 Јавни ред и безбедност неklasификован на другом месту								
Програм 0602 ОПШТЕ УСЛУГЕ ЛОКАЛНЕ САМОУПРАВЕ								
Активност 0008 Јавни ред и безбедност								
360	144/0	423000	УСЛУГЕ ПО УГОВОРУ	750.000,00	0,00	0,00	750.000,00	0,11
360	145/0	425000	ТЕКУЋЕ ПОПРАВКЕ И ОДРЖАВАЊЕ	0,00	0,00	0,00	0,00	0,00

ПЛАН РАСХОДА 2019

0 БУЏЕТ ОПШТИНЕ РАЧА

Шифра функц. класиф.	Број позиције	Економ. класиф.	Опис	Средства из буџета 01	Средства из сопствених извора 04	Средства из осталих извора	Укупно	Структура (%)
360	146/0	426000	МАТЕРИЈАЛ	50.000,00	0,00	0,00	50.000,00	0,01
360	147/0	512000	МАШИНЕ И ОПРЕМА	6.200.000,00	0,00	0,00	6.200.000,00	0,89
360	147/1	512000	МАШИНЕ И ОПРЕМА	500.000,00	0,00	0,00	500.000,00	0,07
360	250/1	511000	ЗГРАДЕ И ГРАЂЕВИНСКИ ОБЈЕКТИ	1.500.000,00	0,00	0,00	1.500.000,00	0,22
Укупно за активност		0008	Јавни ред и безбедност	9.000.000,00	0,00	0,00	9.000.000,00	1,30
Извори финансирања за функцију 360:								
		01	Приходе из буџета	9.000.000,00				
Укупно за функц. клас.		360	Јавни ред и безбедност неklasификован на другом месту	9.000.000,00	0,00	0,00	9.000.000,00	1,30
Функц. клас. 411 Општи економски и комерцијални послови								
Програм 1501 ЛОКАЛНИ ЕКОНОМСКИ РАЗВОЈ								
Активност 0004 Имплементација акционог плана запошљавања								
411	62/0	464000	ДОТАЦИЈЕ ОРГАНИЗАЦИЈАМА ЗА ОБАВЕЗНО СОЦИЈАЛНО ОСИГУРАЊЕ	500.000,00	0,00	0,00	500.000,00	0,07
411	63/0	464000	ДОТАЦИЈЕ ОРГАНИЗАЦИЈАМА ЗА ОБАВЕЗНО СОЦИЈАЛНО ОСИГУРАЊЕ	500.000,00	0,00	0,00	500.000,00	0,07
411	140/1	464000	ДОТАЦИЈЕ ОРГАНИЗАЦИЈАМА ЗА ОБАВЕЗНО СОЦИЈАЛНО ОСИГУРАЊЕ	500.000,00	0,00	0,00	500.000,00	0,07
411	141/1	464000	ДОТАЦИЈЕ ОРГАНИЗАЦИЈАМА ЗА ОБАВЕЗНО СОЦИЈАЛНО ОСИГУРАЊЕ	600.000,00	0,00	0,00	600.000,00	0,09
Укупно за активност		0004	Имплементација акционог плана запошљавања	2.100.000,00	0,00	0,00	2.100.000,00	0,30
Активност 003 Инкубатор центар за развој предузетништва								
411	64/0	423000	УСЛУГЕ ПО УГОВОРУ	400.000,00	0,00	0,00	400.000,00	0,06
411	65/0	482000	ПОРЕЗИ, ОБАВЕЗНЕ ТАКСЕ, КАЗНЕ, ПЕНАЛИ И КАМАТЕ	10.000,00	0,00	0,00	10.000,00	0,00
Укупно за активност		003	Инкубатор центар за развој предузетништва	410.000,00	0,00	0,00	410.000,00	0,06
Пројекат 1501-01 ЕКОНОМСКО ОСНАЖИВАЊЕ ЖЕНА У СЕЛУ								
411	66/0	451000	СУБВЕНЦИЈЕ ЈАВНИМ НЕФИНАНСИЈСКИМ ПРЕДУЗЕЋИМА И ОРГАНИЗАЦИЈАМА	1.000.000,00	0,00	0,00	1.000.000,00	0,14
Укупно за пројекат		1501-01	ЕКОНОМСКО ОСНАЖИВАЊЕ ЖЕНА У СЕЛУ	1.000.000,00	0,00	0,00	1.000.000,00	0,14
Пројекат 1501-02 ТЕХНИЧКА ПОМОЋ И ФИНАНСИЈСКА ПОДРШКА ОПШТИНИ У ОКВИРУ РЕФОРМЕ ПОРЕЗА НА ИМОВИНУ								
411	67/0	423000	УСЛУГЕ ПО УГОВОРУ	0,00	0,00	0,00	0,00	0,00
411	67/1	423000	УСЛУГЕ ПО УГОВОРУ	0,00	0,00	200.000,00	200.000,00	0,03
Укупно за пројекат		1501-02	ТЕХНИЧКА ПОМОЋ И ФИНАНСИЈСКА ПОДРШКА ОПШТИНИ У ОКВИРУ РЕФОРМЕ ПОРЕЗА НА ИМОВИНУ	0,00	0,00	200.000,00	200.000,00	0,03
Пројекат 1501-03 Мере популационе политике								
411	272/1	423000	УСЛУГЕ ПО УГОВОРУ	200.000,00	0,00	0,00	200.000,00	0,03
411	272/2	423000	УСЛУГЕ ПО УГОВОРУ	300.000,00	0,00	0,00	300.000,00	0,04
411	272/4	423000	УСЛУГЕ ПО УГОВОРУ	0,00	0,00	560.227,27	560.227,27	0,08

ПЛАН РАСХОДА 2019

0 БУЏЕТ ОПШТИНЕ РАЧА

Шифра функц. класиф.	Број позиције	Економ. класиф.	Опис	Средства из буџета 01	Средства из сопствених извора 04	Средства из осталих извора	Укупно	Структура (%)
411	272/5	423000	УСЛУГЕ ПО УГОВОРУ	0,00	0,00	1.200.000,00	1.200.000,00	0,17
411	273/1	512000	МАШИНЕ И ОПРЕМА	900.000,00	0,00	0,00	900.000,00	0,13
411	273/2	512000	МАШИНЕ И ОПРЕМА	100.000,00	0,00	0,00	100.000,00	0,01
411	273/3	512000	МАШИНЕ И ОПРЕМА	0,00	0,00	1.166.666,67	1.166.666,67	0,17
411	273/4	512000	МАШИНЕ И ОПРЕМА	0,00	0,00	500.000,00	500.000,00	0,07
411	273/5	512000	МАШИНЕ И ОПРЕМА	80.000,00	0,00	0,00	80.000,00	0,01
411	273/6	512000	МАШИНЕ И ОПРЕМА	0,00	0,00	142.857,14	142.857,14	0,02
Укупно за пројекат		1501-03	Мере популационе политике	1.580.000,00	0,00	3.569.751,08	5.149.751,08	0,74
Извори финансирања за функцију 411:								
				01	Приходе из буџета		5.090.000,00	
				06	Донације од међународних организација		200.000,00	
				07	Трансфере од других нивоа власти		3.569.751,08	
Укупно за функц. клас.		411	Општи економски и комерцијални послови	5.090.000,00	0,00	3.769.751,08	8.859.751,08	1,28
Функц. клас. 421 Пољопривреда								
Програм 0101 ПОЉОПРИВРЕДА И РУРАЛНИ РАЗВОЈ								
Активност 0001 Подршка за спровођење пољопривредне политике у локалној заједници								
421	160/0	422000	ТРОШКОВИ ПУТОВАЊА	0,00	0,00	0,00	0,00	0,00
421	161/0	423000	УСЛУГЕ ПО УГОВОРУ	2.000.000,00	0,00	0,00	2.000.000,00	0,29
421	162/0	424000	СПЕЦИЈАЛИЗОВАНЕ УСЛУГЕ	5.000.000,00	0,00	0,00	5.000.000,00	0,72
421	162/1	424000	СПЕЦИЈАЛИЗОВАНЕ УСЛУГЕ	1.000.000,00	0,00	0,00	1.000.000,00	0,14
Укупно за активност		0001	Подршка за спровођење пољопривредне политике у локалној заједници	8.000.000,00	0,00	0,00	8.000.000,00	1,15
Пројекат 0101-01 ПОДСТИЦАЈ У ФИЗИЧКУ ИМОВИНУ ПОЉОПРИВРЕДНИХ ГАЗДИНСТАВА СЕКТОР ПЧЕЛАРСТВО, НАБАВКА ОПРЕМЕ ЗА ПЧЕЛАРСТВО								
421	163/0	451000	СУБВЕНЦИЈЕ ЈАВНИМ НЕФИНАНСИЈСКИМ ПРЕДУЗЕЋИМА И ОРГАНИЗАЦИЈАМА	5.000.000,00	0,00	0,00	5.000.000,00	0,72
Укупно за пројекат		0101-01	ПОДСТИЦАЈ У ФИЗИЧКУ ИМОВИНУ ПОЉОПРИВРЕДНИХ ГАЗДИНСТАВА СЕКТОР ПЧЕЛАРСТВО, НАБАВКА ОПРЕМЕ ЗА ПЧЕЛАРСТВО	5.000.000,00	0,00	0,00	5.000.000,00	0,72
Пројекат 0101-02 ПОДСТИЦАЈ У ФИЗИЧКУ ИМОВИНУ ПОЉОПРИВРЕДНИХ ГАЗДИНСТАВА СЕКТОР ВОЋЕ, ГРОЖЂЕ И ЦВЕЋЕ-ПОДИЗАЊЕ НОВИХ ЗАСЕДА ВОЋАКА И ПОДИЗАЊЕ И ОПРЕМАЊЕ ПЛАСТЕНИКА								
421	164/0	451000	СУБВЕНЦИЈЕ ЈАВНИМ НЕФИНАНСИЈСКИМ ПРЕДУЗЕЋИМА И ОРГАНИЗАЦИЈАМА	11.500.000,00	0,00	0,00	11.500.000,00	1,66
Укупно за пројекат		0101-02	ПОДСТИЦАЈ У ФИЗИЧКУ ИМОВИНУ ПОЉОПРИВРЕДНИХ ГАЗДИНСТАВА СЕКТОР ВОЋЕ, ГРОЖЂЕ И ЦВЕЋЕ-ПОДИЗАЊЕ НОВИХ ЗАСЕДА ВОЋАКА И ПОДИЗАЊЕ И ОПРЕМАЊЕ ПЛАСТЕНИКА	11.500.000,00	0,00	0,00	11.500.000,00	1,66
Пројекат 0101-03 ПОДСТИЦАЈ ЗА РЕПРОДУКТИВНИ МАТЕРИЈАЛ (ВЕШТАЧКО ОСЕМЕЊАВАЊЕ)								

ПЛАН РАСХОДА 2019

0 БУЏЕТ ОПШТИНЕ РАЧА

Шифра функ. класиф.	Број позиције	Економ. класиф.	Опис	Средства из буџета 01	Средства из сопствених извора 04	Средства из осталих извора	Укупно	Структура (%)
421	165/0	451000	СУБВЕНЦИЈЕ ЈАВНИМ НЕФИНАНСИЈСКИМ ПРЕДУЗЕЋИМА И ОРГАНИЗАЦИЈАМА	2.500.000,00	0,00	0,00	2.500.000,00	0,36
Укупно за пројекат		0101-03	ПОДСТИЦАЈ ЗА РЕПРОДУКТИВНИ МАТЕРИЈАЛ (ВЕШТАЧКО ОСЕМЕЊАВАЊЕ)	2.500.000,00	0,00	0,00	2.500.000,00	0,36
Пројекат 0101-04 ПОДСТИЦАЈ У ФИЗИЧКУ ИМОВИНУ ПОЉОПРИВРЕДНИХ ГАЗДИНСТАВА СЕКТОР ВОЋЕ, ГРОЖЂЕ ПОВРЂЕ И ЦВЕЋЕ-МАШИНЕ ЗА ПРИМАРНУ, ДОПУНСКУ ОБРАДУ ЗЕМЉИШТА, ЂУБРЕЊЕ ЗЕМЉИШТА, ЗА СЕТВУ, ЗА ЗАШТИТУ БИЉА И МАШИНЕ И ОПРЕМА ЗА НАВОДЊАВАЊЕ								
421	166/0	451000	СУБВЕНЦИЈЕ ЈАВНИМ НЕФИНАНСИЈСКИМ ПРЕДУЗЕЋИМА И ОРГАНИЗАЦИЈАМА	1.011.862,89	0,00	0,00	1.011.862,89	0,15
421	166/1	451000	СУБВЕНЦИЈЕ ЈАВНИМ НЕФИНАНСИЈСКИМ ПРЕДУЗЕЋИМА И ОРГАНИЗАЦИЈАМА	0,00	0,00	4.558.683,11	4.558.683,11	0,66
Укупно за пројекат		0101-04	ПОДСТИЦАЈ У ФИЗИЧКУ ИМОВИНУ ПОЉОПРИВРЕДНИХ ГАЗДИНСТАВА СЕКТОР ВОЋЕ, ГРОЖЂЕ ПОВРЂЕ И ЦВЕЋЕ-МАШИНЕ ЗА ПРИМАРНУ, ДОПУНСКУ ОБРАДУ ЗЕМЉИШТА, ЂУБРЕЊЕ ЗЕМЉИШТА, ЗА СЕТВУ, ЗА ЗАШТИТУ БИЉА И МАШИНЕ И ОПРЕМА ЗА НАВОДЊАВАЊЕ	1.011.862,89	0,00	4.558.683,11	5.570.546,00	0,80
Пројекат 0101-05 ПОДСТИЦАЈ У ФИЗИЧКУ ИМОВИНУ ПОЉОПРИВРЕДНИХ ГАЗДИНСТАВА СЕКТОР ОСТАЛИ УСЕВИ-МАШИНЕ ЗА ПРИМАРНУ, ДОПУНСКУ ОБРАДУ ЗЕМЉИШТА ЂУБРЕЊЕ ЗЕМЉИШТА, ЗА СЕТВУ ЗА ЗАШТИТУ БИЉА И МАШИНЕ И ОПРЕМА ЗА НАВОДЊАВАЊЕ								
421	167/0	451000	СУБВЕНЦИЈЕ ЈАВНИМ НЕФИНАНСИЈСКИМ ПРЕДУЗЕЋИМА И ОРГАНИЗАЦИЈАМА	1.357.367,87	0,00	0,00	1.357.367,87	0,20
421	167/1	451000	СУБВЕНЦИЈЕ ЈАВНИМ НЕФИНАНСИЈСКИМ ПРЕДУЗЕЋИМА И ОРГАНИЗАЦИЈАМА	0,00	0,00	1.358.921,13	1.358.921,13	0,20
Укупно за пројекат		0101-05	ПОДСТИЦАЈ У ФИЗИЧКУ ИМОВИНУ ПОЉОПРИВРЕДНИХ ГАЗДИНСТАВА СЕКТОР ОСТАЛИ УСЕВИ-МАШИНЕ ЗА ПРИМАРНУ, ДОПУНСКУ ОБРАДУ ЗЕМЉИШТА ЂУБРЕЊЕ ЗЕМЉИШТА, ЗА СЕТВУ ЗА ЗАШТИТУ БИЉА И МАШИНЕ И ОПРЕМА ЗА НАВОДЊАВАЊЕ	1.357.367,87	0,00	1.358.921,13	2.716.289,00	0,39
Пројекат 0101-06 ПОСЕБАН ПОДСТИЦАЈ ЗА ПРОМОТИВНЕ И ИНФОРМАТИВНЕ АКТИВНОСТИ								
421	261/1	422000	ТРОШКОВИ ПУТОВАЊА	200.000,00	0,00	0,00	200.000,00	0,03
421	262/1	423000	УСЛУГЕ ПО УГОВОРУ	100.000,00	0,00	0,00	100.000,00	0,01
Укупно за пројекат		0101-06	ПОСЕБАН ПОДСТИЦАЈ ЗА ПРОМОТИВНЕ И ИНФОРМАТИВНЕ АКТИВНОСТИ	300.000,00	0,00	0,00	300.000,00	0,04
Извори финансирања за функцију 421:								
01 Приходе из буџета				29.669.230,76				
10 Примања од домаћих задуживања						5.917.604,24		
Укупно за функ. клас.		421	Пољопривреда	29.669.230,76	0,00	5.917.604,24	35.586.835,00	5,13
Функ. клас. 451 Друски саобраћај								
Програм 0701 ОРГАНИЗАЦИЈА САОБРАЋАЈА И САОБРАЋАЈНА ИНФРАСТРУКТУРА								
Активност 0002 Управљање и одржавање саобраћајне инфраструктуре								
451	68/0	423000	УСЛУГЕ ПО УГОВОРУ	750.000,00	0,00	0,00	750.000,00	0,11

ПЛАН РАСХОДА 2019

0 БУЏЕТ ОПШТИНЕ РАЧА

Шифра функ. класиф.	Број позиције	Економ. класиф.	Опис	Средства из буџета 01	Средства из сопствених извора 04	Средства из осталих извора	Укупно	Структура (%)
451	69/0	424000	СПЕЦИЈАЛИЗОВАНЕ УСЛУГЕ	4.200.000,00	0,00	0,00	4.200.000,00	0,60
451	70/0	425000	ТЕКУЋЕ ПОПРАВКЕ И ОДРЖАВАЊЕ	28.300.000,00	0,00	0,00	28.300.000,00	4,08
451	71/0	451000	СУБВЕНЦИЈЕ ЈАВНИМ НЕФИНАНСИЈСКИМ ПРЕДУЗЕЋИМА И ОРГАНИЗАЦИЈАМА	4.983.014,00	0,00	0,00	4.983.014,00	0,72
451	72/0	511000	ЗГРАДЕ И ГРАЂЕВИНСКИ ОБЈЕКТИ	2.100.000,00	0,00	0,00	2.100.000,00	0,30
Укупно за активност		0002	Управљање и одржавање саобраћајне инфраструктуре	40.333.014,00	0,00	0,00	40.333.014,00	5,81
Активност 0003 Поверени послови ЈП за упр.и разв.инфр.објеката Рача								
451	96/0	423000	УСЛУГЕ ПО УГОВОРУ	3.400.000,00	0,00	0,00	3.400.000,00	0,49
451	97/0	424000	СПЕЦИЈАЛИЗОВАНЕ УСЛУГЕ	500.000,00	0,00	0,00	500.000,00	0,07
Укупно за активност		0003	Поверени послови ЈП за упр.и разв.инфр.објеката Рача	3.900.000,00	0,00	0,00	3.900.000,00	0,56
Пројекат 0701-01 РЕКОНСТРУКЦИЈА ПУТА МИРАШЕВАЦ								
451	73/0	511000	ЗГРАДЕ И ГРАЂЕВИНСКИ ОБЈЕКТИ	4.563.518,36	0,00	0,00	4.563.518,36	0,66
451	73/1	511000	ЗГРАДЕ И ГРАЂЕВИНСКИ ОБЈЕКТИ	0,00	0,00	6.036.481,64	6.036.481,64	0,87
451	73/2	511000	ЗГРАДЕ И ГРАЂЕВИНСКИ ОБЈЕКТИ	550.000,00	0,00	0,00	550.000,00	0,08
Укупно за пројекат		0701-01	РЕКОНСТРУКЦИЈА ПУТА МИРАШЕВАЦ	5.113.518,36	0,00	6.036.481,64	11.150.000,00	1,61
Пројекат 0701-02 РЕКОНСТРУКЦИЈА ПУТА ЂУРЂЕВО-ТУНЕЛ								
451	74/0	511000	ЗГРАДЕ И ГРАЂЕВИНСКИ ОБЈЕКТИ	3.800.000,00	0,00	0,00	3.800.000,00	0,55
451	74/1	511000	ЗГРАДЕ И ГРАЂЕВИНСКИ ОБЈЕКТИ	150.000,00	0,00	0,00	150.000,00	0,02
Укупно за пројекат		0701-02	РЕКОНСТРУКЦИЈА ПУТА ЂУРЂЕВО-ТУНЕЛ	3.950.000,00	0,00	0,00	3.950.000,00	0,57
Пројекат 0701-03 ИЗГРАЂА УЛИЦЕ У АДРОВЦУ У ДУЖИНИ ОД 100М								
451	75/0	511000	ЗГРАДЕ И ГРАЂЕВИНСКИ ОБЈЕКТИ	2.100.000,00	0,00	0,00	2.100.000,00	0,30
451	75/1	511000	ЗГРАДЕ И ГРАЂЕВИНСКИ ОБЈЕКТИ	70.000,00	0,00	0,00	70.000,00	0,01
451	75/2	511000	ЗГРАДЕ И ГРАЂЕВИНСКИ ОБЈЕКТИ	0,00	0,00	1.000.000,00	1.000.000,00	0,14
Укупно за пројекат		0701-03	ИЗГРАЂА УЛИЦЕ У АДРОВЦУ У ДУЖИНИ ОД 100М	2.170.000,00	0,00	1.000.000,00	3.170.000,00	0,46
Пројекат 0701-04 УЧЕШЋЕ У РЕКОНСТРУКЦИЈИ ПРОПУСТА НА ПУТУ ОП-1 У СИПИЋУ								
451	76/0	511000	ЗГРАДЕ И ГРАЂЕВИНСКИ ОБЈЕКТИ	500.000,00	0,00	0,00	500.000,00	0,07
Укупно за пројекат		0701-04	УЧЕШЋЕ У РЕКОНСТРУКЦИЈИ ПРОПУСТА НА ПУТУ ОП-1 У СИПИЋУ	500.000,00	0,00	0,00	500.000,00	0,07
Пројекат 0701-05 УЧЕШЋЕ У ПРОЈЕКТУ САНАЦИЈЕ ДЕЛА ПУТА И КЛИЗИШТА У ВУЧИЋУ								
451	77/0	511000	ЗГРАДЕ И ГРАЂЕВИНСКИ ОБЈЕКТИ	500.000,00	0,00	0,00	500.000,00	0,07
Укупно за пројекат		0701-05	УЧЕШЋЕ У ПРОЈЕКТУ САНАЦИЈЕ ДЕЛА ПУТА И КЛИЗИШТА У ВУЧИЋУ	500.000,00	0,00	0,00	500.000,00	0,07
Пројекат 0701-06 УЧЕШЋЕ У ИЗГРАДЊИ МОСТА У ТРСЦИ ПРЕКО СИПИЋКОГ ПОТОКА								
451	78/0	511000	ЗГРАДЕ И ГРАЂЕВИНСКИ ОБЈЕКТИ	500.000,00	0,00	0,00	500.000,00	0,07
Укупно за пројекат		0701-06	УЧЕШЋЕ У ИЗГРАДЊИ МОСТА У ТРСЦИ ПРЕКО СИПИЋКОГ ПОТОКА	500.000,00	0,00	0,00	500.000,00	0,07

ПЛАН РАСХОДА 2019

0 БУЏЕТ ОПШТИНЕ РАЧА

Шифра функ. класиф.	Број позиције	Економ. класиф.	Опис	Средства из буџета 01	Средства из сопствених извора 04	Средства из осталих извора	Укупно	Структура (%)
Пројекат 0701-07 УЧЕШЋЕ У ИЗГРАДЊИ МОСТА ПРЕКО ЈАСЕНИЦЕ У СЕПЦИМА								
451	79/0	511000	ЗГРАДЕ И ГРАЂЕВИНСКИ ОБЈЕКТИ	500.000,00	0,00	0,00	500.000,00	0,07
Укупно за пројекат 0701-07 УЧЕШЋЕ У ИЗГРАДЊИ МОСТА ПРЕКО ЈАСЕНИЦЕ У СЕПЦИМА				500.000,00	0,00	0,00	500.000,00	0,07
Пројекат 0701-08 УЧЕШЋЕ У ИЗГРАДЊИ МОСТА У МИРАШЕВЦУ ПРЕКО МИРАШЕВАЧКОГ ПОТОКА								
451	80/0	511000	ЗГРАДЕ И ГРАЂЕВИНСКИ ОБЈЕКТИ	500.000,00	0,00	0,00	500.000,00	0,07
Укупно за пројекат 0701-08 УЧЕШЋЕ У ИЗГРАДЊИ МОСТА У МИРАШЕВЦУ ПРЕКО МИРАШЕВАЧКОГ ПОТОКА				500.000,00	0,00	0,00	500.000,00	0,07
Пројекат 0701-09 УЧЕШЋЕ У ИЗГРАДЊИ МОСТА У БУРЂЕВУ								
451	81/0	511000	ЗГРАДЕ И ГРАЂЕВИНСКИ ОБЈЕКТИ	500.000,00	0,00	0,00	500.000,00	0,07
Укупно за пројекат 0701-09 УЧЕШЋЕ У ИЗГРАДЊИ МОСТА У БУРЂЕВУ				500.000,00	0,00	0,00	500.000,00	0,07
Пројекат 0701-10 УЧЕШЋЕ У ИЗГРАДЊИ МОСТА У ВИШЕВЦУ НА РЕЦИ РАЧИ								
451	82/0	511000	ЗГРАДЕ И ГРАЂЕВИНСКИ ОБЈЕКТИ	500.000,00	0,00	0,00	500.000,00	0,07
Укупно за пројекат 0701-10 УЧЕШЋЕ У ИЗГРАДЊИ МОСТА У ВИШЕВЦУ НА РЕЦИ РАЧИ				500.000,00	0,00	0,00	500.000,00	0,07
Пројекат 0701-11 УЧЕШЋЕ У ИЗГРАДЊИ МОСТА У ВЕЛИКОМ КРЧМАРУ								
451	83/0	511000	ЗГРАДЕ И ГРАЂЕВИНСКИ ОБЈЕКТИ	500.000,00	0,00	0,00	500.000,00	0,07
Укупно за пројекат 0701-11 УЧЕШЋЕ У ИЗГРАДЊИ МОСТА У ВЕЛИКОМ КРЧМАРУ				500.000,00	0,00	0,00	500.000,00	0,07
Пројекат 0701-12 ИЗГРАДЊА ПУТА У БОРЦИМА								
451	84/0	511000	ЗГРАДЕ И ГРАЂЕВИНСКИ ОБЈЕКТИ	2.050.000,00	0,00	0,00	2.050.000,00	0,30
451	84/1	511000	ЗГРАДЕ И ГРАЂЕВИНСКИ ОБЈЕКТИ	155.000,00	0,00	0,00	155.000,00	0,02
451	84/2	511000	ЗГРАДЕ И ГРАЂЕВИНСКИ ОБЈЕКТИ	0,00	0,00	4.000.000,00	4.000.000,00	0,58
Укупно за пројекат 0701-12 ИЗГРАДЊА ПУТА У БОРЦИМА				2.205.000,00	0,00	4.000.000,00	6.205.000,00	0,89
Пројекат 0701-13 ИЗГРАДЊА ПУТА У САРАНОВУ ПОЉЕ								
451	85/0	511000	ЗГРАДЕ И ГРАЂЕВИНСКИ ОБЈЕКТИ	1.000,00	0,00	0,00	1.000,00	0,00
Укупно за пројекат 0701-13 ИЗГРАДЊА ПУТА У САРАНОВУ ПОЉЕ				1.000,00	0,00	0,00	1.000,00	0,00
Пројекат 0701-14 ИЗГРАДЊА ПУТА У СЕПЦИМА								
451	86/0	511000	ЗГРАДЕ И ГРАЂЕВИНСКИ ОБЈЕКТИ	3.000.000,00	0,00	0,00	3.000.000,00	0,43
451	86/1	511000	ЗГРАДЕ И ГРАЂЕВИНСКИ ОБЈЕКТИ	75.000,00	0,00	0,00	75.000,00	0,01
Укупно за пројекат 0701-14 ИЗГРАДЊА ПУТА У СЕПЦИМА				3.075.000,00	0,00	0,00	3.075.000,00	0,44
Пројекат 0701-15 ИЗГРАДЊА ПУТА У ВИШЕВЦУ-РАДУЛОВАЦ								
451	87/0	511000	ЗГРАДЕ И ГРАЂЕВИНСКИ ОБЈЕКТИ	10.650.000,00	0,00	0,00	10.650.000,00	1,53
451	87/1	511000	ЗГРАДЕ И ГРАЂЕВИНСКИ ОБЈЕКТИ	250.000,00	0,00	0,00	250.000,00	0,04
Укупно за пројекат 0701-15 ИЗГРАДЊА ПУТА У ВИШЕВЦУ-РАДУЛОВАЦ				10.900.000,00	0,00	0,00	10.900.000,00	1,57
Пројекат 0701-16 ИЗГРАДЊА ПУТА У ТРСЦИ								
451	88/0	511000	ЗГРАДЕ И ГРАЂЕВИНСКИ ОБЈЕКТИ	1.000,00	0,00	0,00	1.000,00	0,00

ПЛАН РАСХОДА 2019

0 БУЏЕТ ОПШТИНЕ РАЧА

Шифра функц. класиф.	Број позиције	Економ. класиф.	Опис	Средства из буџета 01	Средства из сопствених извора 04	Средства из осталих извора	Укупно	Структура (%)
Укупно за пројекат 0701-16			ИЗГРАДЊА ПУТА У ТРСЦИ	1.000,00	0,00	0,00	1.000,00	0,00
Пројекат 0701-17			ИЗГРАДЊА ПУТА У ДОЊОЈ РАЦИ					
451	89/0	511000	ЗГРАДЕ И ГРАЂЕВИНСКИ ОБЈЕКТИ	4.500.000,00	0,00	0,00	4.500.000,00	0,65
451	89/1	511000	ЗГРАДЕ И ГРАЂЕВИНСКИ ОБЈЕКТИ	115.000,00	0,00	0,00	115.000,00	0,02
Укупно за пројекат 0701-17			ИЗГРАДЊА ПУТА У ДОЊОЈ РАЦИ	4.615.000,00	0,00	0,00	4.615.000,00	0,66
Пројекат 0701-18			ИЗГРАДЊА ПУТА КАПОВАЦ ВЕЛИКО КРЧМАРЕ					
451	90/0	511000	ЗГРАДЕ И ГРАЂЕВИНСКИ ОБЈЕКТИ	6.017.604,24	0,00	0,00	6.017.604,24	0,87
451	90/1	511000	ЗГРАДЕ И ГРАЂЕВИНСКИ ОБЈЕКТИ	305.000,00	0,00	0,00	305.000,00	0,04
451	90/2	511000	ЗГРАДЕ И ГРАЂЕВИНСКИ ОБЈЕКТИ	0,00	0,00	6.082.395,76	6.082.395,76	0,88
Укупно за пројекат 0701-18			ИЗГРАДЊА ПУТА КАПОВАЦ ВЕЛИКО КРЧМАРЕ	6.322.604,24	0,00	6.082.395,76	12.405.000,00	1,79
Пројекат 0701-19			ИЗГРАДЊА ПУТА У СЕПЦИМА ЗАСЕОК МАРКОВИЋ					
451	91/0	511000	ЗГРАДЕ И ГРАЂЕВИНСКИ ОБЈЕКТИ	5.550.000,00	0,00	0,00	5.550.000,00	0,80
451	91/1	511000	ЗГРАДЕ И ГРАЂЕВИНСКИ ОБЈЕКТИ	130.000,00	0,00	0,00	130.000,00	0,02
Укупно за пројекат 0701-19			ИЗГРАДЊА ПУТА У СЕПЦИМА ЗАСЕОК МАРКОВИЋ	5.680.000,00	0,00	0,00	5.680.000,00	0,82
Пројекат 0701-20			САНАЦИЈА КЛИЗИШТА У ТРСЦИ					
451	92/0	511000	ЗГРАДЕ И ГРАЂЕВИНСКИ ОБЈЕКТИ	300.000,00	0,00	0,00	300.000,00	0,04
Укупно за пројекат 0701-20			САНАЦИЈА КЛИЗИШТА У ТРСЦИ	300.000,00	0,00	0,00	300.000,00	0,04
Пројекат 0701-21			ИЗГРАДЊА ПУТА У ЂУРЂЕВУ ПУТ КУСАЈА					
451	93/0	511000	ЗГРАДЕ И ГРАЂЕВИНСКИ ОБЈЕКТИ	1.000,00	0,00	0,00	1.000,00	0,00
Укупно за пројекат 0701-21			ИЗГРАДЊА ПУТА У ЂУРЂЕВУ ПУТ КУСАЈА	1.000,00	0,00	0,00	1.000,00	0,00
Пројекат 0701-22			ИЗГРАДЊА ПУТА У ЂУРЂЕВУ					
451	94/0	511000	ЗГРАДЕ И ГРАЂЕВИНСКИ ОБЈЕКТИ	1.000,00	0,00	0,00	1.000,00	0,00
Укупно за пројекат 0701-22			ИЗГРАДЊА ПУТА У ЂУРЂЕВУ	1.000,00	0,00	0,00	1.000,00	0,00
Пројекат 0701-23			ИЗГРАДЊА ПУТА ВЕЛИКО КРЧМАРЕ СРЕЂКОВИЋ					
451	95/0	511000	ЗГРАДЕ И ГРАЂЕВИНСКИ ОБЈЕКТИ	1.000,00	0,00	0,00	1.000,00	0,00
Укупно за пројекат 0701-23			ИЗГРАДЊА ПУТА ВЕЛИКО КРЧМАРЕ СРЕЂКОВИЋ	1.000,00	0,00	0,00	1.000,00	0,00
Пројекат 0701-24			Реконструкција пута ОП17 у Ђурђеву, прва деоница од држ.пута ред.бр.27 до школе					
451	256/1	511000	ЗГРАДЕ И ГРАЂЕВИНСКИ ОБЈЕКТИ	6.376.620,00	0,00	0,00	6.376.620,00	0,92
451	256/2	511000	ЗГРАДЕ И ГРАЂЕВИНСКИ ОБЈЕКТИ	325.000,00	0,00	0,00	325.000,00	0,05
Укупно за пројекат 0701-24			Реконструкција пута ОП17 у Ђурђеву, прва деоница од држ.пута ред.бр.27 до школе	6.701.620,00	0,00	0,00	6.701.620,00	0,97
Пројекат 0701-25			Реконс.пута у селу Д.Јарушице на КПБР 1166					
451	257/1	511000	ЗГРАДЕ И ГРАЂЕВИНСКИ ОБЈЕКТИ	1.000,00	0,00	0,00	1.000,00	0,00
Укупно за пројекат 0701-25			Реконс.пута у селу Д.Јарушице на КПБР 1166	1.000,00	0,00	0,00	1.000,00	0,00

ПЛАН РАСХОДА 2019

0 БУЏЕТ ОПШТИНЕ РАЧА

Шифра функц. класиф.	Број позиције	Економ. класиф.	Опис	Средства из буџета 01	Средства из сопствених извора 04	Средства из осталих извора	Укупно	Структура (%)
Пројекат 0701-26 Реконс.пута у селу Д.Јарушице на КПБР 1156, 1157 и 1159								
451	258/1	511000	ЗГРАДЕ И ГРАЂЕВИНСКИ ОБЈЕКТИ	1.000,00	0,00	0,00	1.000,00	0,00
Укупно за пројекат 0701-26 Реконс.пута у селу Д.Јарушице на КПБР 1156, 1157 и 1159				1.000,00	0,00	0,00	1.000,00	0,00
Извори финансирања за функцију 451:								
01 Приходе из буџета				99.272.756,60				
10 Примања од домаћих задуживања						11.082.395,76		
13 Нераспоређени вишак прихода из ранијих година						6.036.481,64		
Укупно за функц. клас. 451 Друски саобраћај				99.272.756,60	0,00	17.118.877,40	116.391.634,00	16,77
Функц. клас. 560 Заштита животне средине неklasификована на другом месту								
Програм 0401 ЗАШТИТА ЖИВОТНЕ СРЕДИНЕ								
Активност 0001 Управљање заштитом животне средине								
560	168/0	421000	СТАЛНИ ТРОШКОВИ	6.000.000,00	0,00	0,00	6.000.000,00	0,86
560	169/0	424000	СПЕЦИЈАЛИЗОВАНЕ УСЛУГЕ	1.400.000,00	0,00	0,00	1.400.000,00	0,20
560	170/0	425000	ТЕКУЋЕ ПОПРАВКЕ И ОДРЖАВАЊЕ	1.600.000,00	0,00	0,00	1.600.000,00	0,23
Укупно за активност 0001 Управљање заштитом животне средине				9.000.000,00	0,00	0,00	9.000.000,00	1,30
Програм 1102 КОМУНАЛНЕ ДЕЛАТНОСТИ								
Активност 0004 Зоохигијена								
560	47/0	423000	УСЛУГЕ ПО УГОВОРУ	600.000,00	0,00	0,00	600.000,00	0,09
560	48/0	483000	НОВЧАНЕ КАЗНЕ И ПЕНАЛИ ПО РЕШЕЊУ СУДОВА	500.000,00	0,00	0,00	500.000,00	0,07
560	49/0	485000	НАКНАДА ШТЕТЕ ЗА ПОВРЕДЕ ИЛИ ШТЕТУ НАНЕТУ ОД СТРАНЕ ДРЖАВНИХ ОРГАНА	700.000,00	0,00	0,00	700.000,00	0,10
Укупно за активност 0004 Зоохигијена				1.800.000,00	0,00	0,00	1.800.000,00	0,26
Извори финансирања за функцију 560:								
01 Приходе из буџета				10.800.000,00				
Укупно за функц. клас. 560 Заштита животне средине неklasификована на другом месту				10.800.000,00	0,00	0,00	10.800.000,00	1,56
Функц. клас. 620 Развој заједнице								
Програм 1101 СТАНОВАЊЕ, УРБАНИЗАМ И ПРОСТОРНО ПЛАНИРАЊЕ								
Активност 0001 Просторно и урбанистичко планирање								
620	41/0	423000	УСЛУГЕ ПО УГОВОРУ	100.000,00	0,00	0,00	100.000,00	0,01
620	41/1	423000	УСЛУГЕ ПО УГОВОРУ	70.000,00	0,00	0,00	70.000,00	0,01
620	41/2	423000	УСЛУГЕ ПО УГОВОРУ	130.000,00	0,00	0,00	130.000,00	0,02
620	42/0	424000	СПЕЦИЈАЛИЗОВАНЕ УСЛУГЕ	600.000,00	0,00	0,00	600.000,00	0,09
620	43/0	511000	ЗГРАДЕ И ГРАЂЕВИНСКИ ОБЈЕКТИ	2.700.000,00	0,00	0,00	2.700.000,00	0,39
Укупно за активност 0001 Просторно и урбанистичко планирање				3.600.000,00	0,00	0,00	3.600.000,00	0,52

ПЛАН РАСХОДА 2019

0 БУЏЕТ ОПШТИНЕ РАЧА

Шифра функ. класиф.	Број позиције	Економ. класиф.	Опис	Средства из буџета 01	Средства из сопствених извора 04	Средства из осталих извора	Укупно	Структура (%)
Програм 1102 КОМУНАЛНЕ ДЕЛАТНОСТИ								
Активност 0001 Управљање/одржавање јавним осветљењем								
620	44/0	421000	СТАЛНИ ТРОШКОВИ	5.500.000,00	0,00	0,00	5.500.000,00	0,79
620	45/0	425000	ТЕКУЋЕ ПОПРАВКЕ И ОДРЖАВАЊЕ	0,00	0,00	0,00	0,00	0,00
Укупно за активност 0001 Управљање/одржавање јавним осветљењем				5.500.000,00	0,00	0,00	5.500.000,00	0,79
Активност 0003 Одржавање чистоће на површинама јавне намене								
620	46/0	421000	СТАЛНИ ТРОШКОВИ	14.000.000,00	0,00	0,00	14.000.000,00	2,02
Укупно за активност 0003 Одржавање чистоће на површинама јавне намене				14.000.000,00	0,00	0,00	14.000.000,00	2,02
Активност 0009 Остале комуналне делатности								
620	50/0	421000	СТАЛНИ ТРОШКОВИ	1.500.000,00	0,00	0,00	1.500.000,00	0,22
620	51/0	423000	УСЛУГЕ ПО УГОВОРУ	2.100.000,00	0,00	0,00	2.100.000,00	0,30
620	52/0	424000	СПЕЦИЈАЛИЗОВАНЕ УСЛУГЕ	600.000,00	0,00	0,00	600.000,00	0,09
620	53/0	425000	ТЕКУЋЕ ПОПРАВКЕ И ОДРЖАВАЊЕ	500.000,00	0,00	0,00	500.000,00	0,07
620	54/0	451000	СУБВЕНЦИЈЕ ЈАВНИМ НЕФИНАНСИЈСКИМ ПРЕДУЗЕЊИМА И ОРГАНИЗАЦИЈАМА	3.183.200,00	0,00	0,00	3.183.200,00	0,46
620	54/1	451000	СУБВЕНЦИЈЕ ЈАВНИМ НЕФИНАНСИЈСКИМ ПРЕДУЗЕЊИМА И ОРГАНИЗАЦИЈАМА	23.218.068,16	0,00	0,00	23.218.068,16	3,34
620	55/0	511000	ЗГРАДЕ И ГРАЂЕВИНСКИ ОБЈЕКТИ	1.500.000,00	0,00	0,00	1.500.000,00	0,22
Укупно за активност 0009 Остале комуналне делатности				32.601.268,16	0,00	0,00	32.601.268,16	4,70
Пројекат 1102-01 ИЗГРАДЊА ТРАФОСТАНИЦЕ У АДРОВЦУ								
620	56/0	511000	ЗГРАДЕ И ГРАЂЕВИНСКИ ОБЈЕКТИ	4.500.000,00	0,00	0,00	4.500.000,00	0,65
620	56/1	511000	ЗГРАДЕ И ГРАЂЕВИНСКИ ОБЈЕКТИ	150.000,00	0,00	0,00	150.000,00	0,02
Укупно за пројекат 1102-01 ИЗГРАДЊА ТРАФОСТАНИЦЕ У АДРОВЦУ				4.650.000,00	0,00	0,00	4.650.000,00	0,67
Пројекат 1102-02 ИЗГРАДЊА ТРАФОСТАНИЦА ДОЊА РАЧА								
620	57/0	511000	ЗГРАДЕ И ГРАЂЕВИНСКИ ОБЈЕКТИ	0,00	0,00	0,00	0,00	0,00
Укупно за пројекат 1102-02 ИЗГРАДЊА ТРАФОСТАНИЦА ДОЊА РАЧА				0,00	0,00	0,00	0,00	0,00
Пројекат 1102-03 УЧЕШЋЕ У ПРОЈЕКТУ ИЗГРАДЊЕ БУНАРА Б6А								
620	58/0	511000	ЗГРАДЕ И ГРАЂЕВИНСКИ ОБЈЕКТИ	550.000,00	0,00	0,00	550.000,00	0,08
620	58/1	511000	ЗГРАДЕ И ГРАЂЕВИНСКИ ОБЈЕКТИ	0,00	0,00	1.018.950,89	1.018.950,89	0,15
Укупно за пројекат 1102-03 УЧЕШЋЕ У ПРОЈЕКТУ ИЗГРАДЊЕ БУНАРА Б6А				550.000,00	0,00	1.018.950,89	1.568.950,89	0,23
Пројекат 1102-04 ЗАВРШЕТАК ИЗГРАДЊЕ И ПУСТАЊЕ У РАД ФАБРИКЕ ПИЈАЊЕ ВОДЕ								
620	59/0	511000	ЗГРАДЕ И ГРАЂЕВИНСКИ ОБЈЕКТИ	300.000,00	0,00	0,00	300.000,00	0,04
Укупно за пројекат 1102-04 ЗАВРШЕТАК ИЗГРАДЊЕ И ПУСТАЊЕ У РАД ФАБРИКЕ ПИЈАЊЕ ВОДЕ				300.000,00	0,00	0,00	300.000,00	0,04

ПЛАН РАСХОДА 2019

0 БУЏЕТ ОПШТИНЕ РАЧА

Шифра функц. класиф.	Број позиције	Економ. класиф.	Опис	Средства из буџета 01	Средства из сопствених извора 04	Средства из осталих извора	Укупно	Структура (%)
Пројекат 1102-05 РЕКОНСТРУКЦИЈА ВОДОВОДНЕ МРЕЖЕ У РАЧИ								
620	60/1	511000	ЗГРАДЕ И ГРАЂЕВИНСКИ ОБЈЕКТИ	3.450.000,00	0,00	0,00	3.450.000,00	0,50
Укупно за пројекат 1102-05 РЕКОНСТРУКЦИЈА ВОДОВОДНЕ МРЕЖЕ У РАЧИ				3.450.000,00	0,00	0,00	3.450.000,00	0,50
Пројекат 1102-06 ИЗГРАДЊА ТОПЛАНЕ У РАЧИ								
620	61/1	511000	ЗГРАДЕ И ГРАЂЕВИНСКИ ОБЈЕКТИ	3.600.000,00	0,00	0,00	3.600.000,00	0,52
Укупно за пројекат 1102-06 ИЗГРАДЊА ТОПЛАНЕ У РАЧИ				3.600.000,00	0,00	0,00	3.600.000,00	0,52
Пројекат 1102-07 Реконструкција водовода у Ђурђеу								
620	270/1	511000	ЗГРАДЕ И ГРАЂЕВИНСКИ ОБЈЕКТИ	10.500.000,00	0,00	0,00	10.500.000,00	1,51
620	270/2	511000	ЗГРАДЕ И ГРАЂЕВИНСКИ ОБЈЕКТИ	725.000,00	0,00	0,00	725.000,00	0,10
620	270/3	511000	ЗГРАДЕ И ГРАЂЕВИНСКИ ОБЈЕКТИ	0,00	0,00	10.500.000,00	10.500.000,00	1,51
620	270/4	511000	ЗГРАДЕ И ГРАЂЕВИНСКИ ОБЈЕКТИ	0,00	0,00	4.000.000,00	4.000.000,00	0,58
Укупно за пројекат 1102-07 Реконструкција водовода у Ђурђеу				11.225.000,00	0,00	14.500.000,00	25.725.000,00	3,71
Извори финансирања за функцију 620:								
01 Приходе из буџета				79.476.268,16				
07 Трансфере од других нивоа власти						11.518.950,89		
10 Примања од домаћих задуживања						4.000.000,00		
Укупно за функц. клас. 620 Развој заједнице				79.476.268,16	0,00	15.518.950,89	94.995.219,05	13,68
Функц. клас. 740 Услуге јавног здравства								
Програм 1801 ЗДРАВСТВЕНА ЗАШТИТА								
Активност 0001 Функционисање установа примарне здравствене заштите								
740	110/0	464000	ДОТАЦИЈЕ ОРГАНИЗАЦИЈАМА ЗА ОБАВЕЗНО СОЦИЈАЛНО ОСИГУРАЊЕ	10.220.000,00	0,00	0,00	10.220.000,00	1,47
Укупно за активност 0001 Функционисање установа примарне здравствене заштите				10.220.000,00	0,00	0,00	10.220.000,00	1,47
Пројекат 1801-01 УЧЕШЋЕ У РЕКОНСТРУКЦИЈИ ДОМА ЗДРАВЉА У РАЧИ								
740	111/0	511000	ЗГРАДЕ И ГРАЂЕВИНСКИ ОБЈЕКТИ	3.500.000,00	0,00	0,00	3.500.000,00	0,50
Укупно за пројекат 1801-01 УЧЕШЋЕ У РЕКОНСТРУКЦИЈИ ДОМА ЗДРАВЉА У РАЧИ				3.500.000,00	0,00	0,00	3.500.000,00	0,50
Извори финансирања за функцију 740:								
01 Приходе из буџета				13.720.000,00				
Укупно за функц. клас. 740 Услуге јавног здравства				13.720.000,00	0,00	0,00	13.720.000,00	1,98
Функц. клас. 810 Услуге рекреације и спорта								
Програм 1301 РАЗВОЈ СПОРТА И ОМЛАДИНЕ								
Активност 0001 Подршка локалним спортским организацијама, удружењима и савезима								
810	115/0	481000	ДОТАЦИЈЕ НЕВЛАДИНИМ ОРГАНИЗАЦИЈАМА	5.000.000,00	0,00	0,00	5.000.000,00	0,72

ПЛАН РАСХОДА 2019

0 БУЏЕТ ОПШТИНЕ РАЧА

Шифра функц. класиф.	Број позиције	Економ. класиф.	Опис	Средства из буџета 01	Средства из сопствених извора 04	Средства из осталих извора	Укупно	Структура (%)
Укупно за активност			0001 Подршка локалним спортским организацијама, удружењима и савезима	5.000.000,00	0,00	0,00	5.000.000,00	0,72
Извори финансирања за функцију 810:								
			01 Приходе из буџета	5.000.000,00				
Укупно за функц. клас.			810 Услуге рекреације и спорта	5.000.000,00	0,00	0,00	5.000.000,00	0,72
Функц. клас.			830 Услуге емитовања и штампања					
Програм			1201 РАЗВОЈ КУЛТУРЕ И ИНФОРМИСАЊА					
Активност			0003 Унапређење система очувања и представљања културно-историјског наслеђа					
830	112/0	423000	УСЛУГЕ ПО УГОВОРУ	800.000,00	0,00	0,00	800.000,00	0,12
Укупно за активност			0003 Унапређење система очувања и представљања културно-историјског наслеђа	800.000,00	0,00	0,00	800.000,00	0,12
Активност			0004 Остваривање и унапређивање јавног интереса у области јавног информисања					
830	113/0	423000	УСЛУГЕ ПО УГОВОРУ	1.200.000,00	0,00	0,00	1.200.000,00	0,17
Укупно за активност			0004 Остваривање и унапређивање јавног интереса у области јавног информисања	1.200.000,00	0,00	0,00	1.200.000,00	0,17
Пројекат			1201-04 ГЕОГРАФСКИ ИНФОРМАЦИОНИ СИСТЕМ					
830	114/0	423000	УСЛУГЕ ПО УГОВОРУ	1.200.000,00	0,00	0,00	1.200.000,00	0,17
830	114/1	423000	УСЛУГЕ ПО УГОВОРУ	0,00	0,00	4.626.928,00	4.626.928,00	0,67
830	114/2	512000	МАШИНЕ И ОПРЕМА	0,00	0,00	173.072,00	173.072,00	0,02
Укупно за пројекат			1201-04 ГЕОГРАФСКИ ИНФОРМАЦИОНИ СИСТЕМ	1.200.000,00	0,00	4.800.000,00	6.000.000,00	0,86
Пројекат			1201-05 ГЕОГРАФСКИ ИНФОРМАЦИОНИ СИСТЕМ ЕУ ПРО					
830	275/0	512000	МАШИНЕ И ОПРЕМА	1.600.000,00	0,00	0,00	1.600.000,00	0,23
Укупно за пројекат			1201-05 ГЕОГРАФСКИ ИНФОРМАЦИОНИ СИСТЕМ ЕУ ПРО	1.600.000,00	0,00	0,00	1.600.000,00	0,23
Извори финансирања за функцију 830:								
			01 Приходе из буџета	4.800.000,00				
			07 Трансфере од других нивоа власти			4.800.000,00		
Укупно за функц. клас.			830 Услуге емитовања и штампања	4.800.000,00	0,00	4.800.000,00	9.600.000,00	1,38
Функц. клас.			860 Рекреација, спорт, култура и вере, неklasификовано на другом месту					
Програм			0602 ОПШТЕ УСЛУГЕ ЛОКАЛНЕ САМОУПРАВЕ					
Активност			0012 Верске и друге услуге заједнице					
860	142/0	481000	ДОТАЦИЈЕ НЕВЛАДИНИМ ОРГАНИЗАЦИЈАМА	8.000.000,00	0,00	0,00	8.000.000,00	1,15
860	143/0	481000	ДОТАЦИЈЕ НЕВЛАДИНИМ ОРГАНИЗАЦИЈАМА	4.000.000,00	0,00	0,00	4.000.000,00	0,58
Укупно за активност			0012 Верске и друге услуге заједнице	12.000.000,00	0,00	0,00	12.000.000,00	1,73

ПЛАН РАСХОДА 2019

0 БУЏЕТ ОПШТИНЕ РАЧА

Шифра функц. класиф.	Број позиције	Економ. класиф.	Опис	Средства из буџета 01	Средства из сопствених извора 04	Средства из осталих извора	Укупно	Структура (%)
Извори финансирања за функцију 860:								
		01	Приходе из буџета	12.000.000,00				
Укупно за функц. клас.	860		Рекреација, спорт, култура и вере, неklasификовано на другом месту	12.000.000,00	0,00	0,00	12.000.000,00	1,73
Функц. клас.	911	Предшколско образовање						
Програм	2001	ПРЕДШКОЛСКО ОБРАЗОВАЊЕ И ВАСПИТАЊЕ						
Пројекат	2001-01	ПРОШИРЕЊЕ КАПАЦИТЕТА ВРТИЋА						
911	246/0	511000	ЗГРАДЕ И ГРАЂЕВИНСКИ ОБЈЕКТИ	1.200.000,00	0,00	0,00	1.200.000,00	0,17
Укупно за пројекат	2001-01	ПРОШИРЕЊЕ КАПАЦИТЕТА ВРТИЋА		1.200.000,00	0,00	0,00	1.200.000,00	0,17
Извори финансирања за функцију 911:								
		01	Приходе из буџета	1.200.000,00				
Укупно за функц. клас.	911		Предшколско образовање	1.200.000,00	0,00	0,00	1.200.000,00	0,17
Функц. клас.	912	Основно образовање						
Програм	2002	ОСНОВНО ОБРАЗОВАЊЕ И ВАСПИТАЊЕ						
Активност	0001	Функционисање основних школа						
912	98/0	463000	ТРАНСФЕРИ ОСТАЛИМ НИВОИМА ВЛАСТИ	17.649.514,00	0,00	0,00	17.649.514,00	2,54
912	98/1	463000	ТРАНСФЕРИ ОСТАЛИМ НИВОИМА ВЛАСТИ	33.500,00	0,00	0,00	33.500,00	0,00
912	98/2	463000	ТРАНСФЕРИ ОСТАЛИМ НИВОИМА ВЛАСТИ	540.000,00	0,00	0,00	540.000,00	0,08
Укупно за активност	0001	Функционисање основних школа		18.223.014,00	0,00	0,00	18.223.014,00	2,62
Пројекат	2002-01	РЕКОНСТРУКЦИЈА И ДОГРАДЊА ОШ КАРАЂОРЂЕ У РАЧИ И СПОРТСКЕ ХАЛЕ						
912	99/0	511000	ЗГРАДЕ И ГРАЂЕВИНСКИ ОБЈЕКТИ	6.000.000,00	0,00	0,00	6.000.000,00	0,86
Укупно за пројекат	2002-01	РЕКОНСТРУКЦИЈА И ДОГРАДЊА ОШ КАРАЂОРЂЕ У РАЧИ И СПОРТСКЕ ХАЛЕ		6.000.000,00	0,00	0,00	6.000.000,00	0,86
Пројекат	2002-02	УЧЕШЋЕ У РЕКОНСТРУКЦИЈИ ШКОЛЕ У ЂУРЂЕВУ						
912	100/0	511000	ЗГРАДЕ И ГРАЂЕВИНСКИ ОБЈЕКТИ	1.750.000,00	0,00	0,00	1.750.000,00	0,25
Укупно за пројекат	2002-02	УЧЕШЋЕ У РЕКОНСТРУКЦИЈИ ШКОЛЕ У ЂУРЂЕВУ		1.750.000,00	0,00	0,00	1.750.000,00	0,25
Пројекат	2002-03	УЧЕШЋЕ У РЕКОНСТРУКЦИЈЕ ШКОЛЕ У МАЛОМ КРЧМАРУ						
912	101/0	511000	ЗГРАДЕ И ГРАЂЕВИНСКИ ОБЈЕКТИ	1.750.000,00	0,00	0,00	1.750.000,00	0,25
Укупно за пројекат	2002-03	УЧЕШЋЕ У РЕКОНСТРУКЦИЈЕ ШКОЛЕ У МАЛОМ КРЧМАРУ		1.750.000,00	0,00	0,00	1.750.000,00	0,25
Пројекат	2002-04	УЧЕШЋЕ У РЕКОНСТРУКЦИЈЕ ШКОЛЕ У САРАНОВУ						
912	249/0	511000	ЗГРАДЕ И ГРАЂЕВИНСКИ ОБЈЕКТИ	1.500.000,00	0,00	0,00	1.500.000,00	0,22
Укупно за пројекат	2002-04	УЧЕШЋЕ У РЕКОНСТРУКЦИЈЕ ШКОЛЕ У САРАНОВУ		1.500.000,00	0,00	0,00	1.500.000,00	0,22
Пројекат	2002-05	УЧЕШЋЕ У РЕКОНСТРУКЦИЈЕ ШКОЛЕ У ПОПОВИЋУ						
912	102/0	511000	ЗГРАДЕ И ГРАЂЕВИНСКИ ОБЈЕКТИ	450.000,00	0,00	0,00	450.000,00	0,06

ПЛАН РАСХОДА 2019

0 БУЏЕТ ОПШТИНЕ РАЧА

Шифра функц. класиф.	Број позиције	Економ. класиф.	Опис	Средства из буџета 01	Средства из сопствених извора 04	Средства из осталих извора	Укупно	Структура (%)
Укупно за пројекат			2002-05 УЧЕШЋЕ У РЕКОНСТРУКЦИЈЕ ШКОЛЕ У ПОПОВИЋУ	450.000,00	0,00	0,00	450.000,00	0,06
Пројекат			2002-06 УЧЕШЋЕ У РЕКОНСТРУКЦИЈИ ШКОЛЕ У ДОЊОЈ РАЧИ					
912	103/0	511000	ЗГРАДЕ И ГРАЂЕВИНСКИ ОБЈЕКТИ	2.500.000,00	0,00	0,00	2.500.000,00	0,36
Укупно за пројекат			2002-06 УЧЕШЋЕ У РЕКОНСТРУКЦИЈИ ШКОЛЕ У ДОЊОЈ РАЧИ	2.500.000,00	0,00	0,00	2.500.000,00	0,36
			Извори финансирања за функцију 912:					
			01 Приходе из буџета	32.173.014,00				
Укупно за функц. клас.			912 Основно образовање	32.173.014,00	0,00	0,00	32.173.014,00	4,63
Функц. клас.			920 Средње образовање					
Програм			2003 СРЕДЊЕ ОБРАЗОВАЊЕ И ВАСПИТАЊЕ					
Активност			0001 Функционисање средњих школа					
920	104/0	463000	ТРАНСФЕРИ ОСТАЛИМ НИВОИМА ВЛАСТИ	6.825.000,00	0,00	0,00	6.825.000,00	0,98
920	104/1	463000	ТРАНСФЕРИ ОСТАЛИМ НИВОИМА ВЛАСТИ	600.000,00	0,00	0,00	600.000,00	0,09
Укупно за активност			0001 Функционисање средњих школа	7.425.000,00	0,00	0,00	7.425.000,00	1,07
Пројекат			2003-01 УЧЕШЋЕ ШКОЛЕ У ТРОШКОВИМА ПРЕВОЗА УЧЕНИКА					
920	105/0	463000	ТРАНСФЕРИ ОСТАЛИМ НИВОИМА ВЛАСТИ	2.200.000,00	0,00	0,00	2.200.000,00	0,32
Укупно за пројекат			2003-01 УЧЕШЋЕ ШКОЛЕ У ТРОШКОВИМА ПРЕВОЗА УЧЕНИКА	2.200.000,00	0,00	0,00	2.200.000,00	0,32
Пројекат			2003-02 ДОГРАДЊА СРЕДЊЕ ШКОЛЕ И УЧЕНИЧКОГ ДОМА					
920	106/1	511000	ЗГРАДЕ И ГРАЂЕВИНСКИ ОБЈЕКТИ	10.000.000,00	0,00	0,00	10.000.000,00	1,44
Укупно за пројекат			2003-02 ДОГРАДЊА СРЕДЊЕ ШКОЛЕ И УЧЕНИЧКОГ ДОМА	10.000.000,00	0,00	0,00	10.000.000,00	1,44
			Извори финансирања за функцију 920:					
			01 Приходе из буџета	19.625.000,00				
Укупно за функц. клас.			920 Средње образовање	19.625.000,00	0,00	0,00	19.625.000,00	2,83
Глава			05.01 ПРЕДШКОЛСКА УСТАНОВА					
Функц. клас.			911 Предшколско образовање					
Програм			2001 ПРЕДШКОЛСКО ОБРАЗОВАЊЕ И ВАСПИТАЊЕ					
Активност			0001 Функционисање и остваривање предшколског васпитања и образовања					
911	231/0	411000	ПЛАТЕ, ДОДАЦИ И НАКНАДЕ ЗАПОСЛЕНИХ (ЗАРАДЕ)	15.218.000,00	0,00	2.760.000,00	17.978.000,00	2,59
911	232/0	412000	СОЦИЈАЛНИ ДОПРИНОСИ НА ТЕРЕТ ПОСЛОДАВЦА	2.596.600,00	0,00	475.000,00	3.071.600,00	0,44
911	233/0	414000	СОЦИЈАЛНА ДАВАЊА ЗАПОСЛЕНИМА	0,00	0,00	2.300.000,00	2.300.000,00	0,33
911	234/0	415000	НАКНАДЕ ТРОШКОВА ЗА ЗАПОСЛЕНЕ	1.102.000,00	0,00	0,00	1.102.000,00	0,16
911	235/0	416000	НАГРАДЕ ЗАПОСЛЕНИМА И ОСТАЛИ ПОСЕБНИ РАСХОДИ	380.000,00	0,00	0,00	380.000,00	0,05
911	236/0	421000	СТАЛНИ ТРОШКОВИ	4.422.000,00	0,00	210.000,00	4.632.000,00	0,67
911	236/1	421000	СТАЛНИ ТРОШКОВИ	0,00	90.000,00	0,00	90.000,00	0,01
911	236/2	421000	СТАЛНИ ТРОШКОВИ	0,00	400.000,00	0,00	400.000,00	0,06

ПЛАН РАСХОДА 2019

0 БУЏЕТ ОПШТИНЕ РАЧА

Шифра функц. класиф.	Број позиције	Економ. класиф.	Опис	Средства из буџета 01	Средства из сопствених извора 04	Средства из осталих извора	Укупно	Структура (%)
911	237/0	422000	ТРОШКОВИ ПУТОВАЊА	650.000,00	0,00	0,00	650.000,00	0,09
911	238/0	423000	УСЛУГЕ ПО УГОВОРУ	3.163.000,00	0,00	0,00	3.163.000,00	0,46
911	238/1	423000	УСЛУГЕ ПО УГОВОРУ	0,00	30.000,00	0,00	30.000,00	0,00
911	238/2	423000	УСЛУГЕ ПО УГОВОРУ	115.000,00	0,00	0,00	115.000,00	0,02
911	238/3	423000	УСЛУГЕ ПО УГОВОРУ	24.000,00	0,00	0,00	24.000,00	0,00
911	239/0	424000	СПЕЦИЈАЛИЗОВАНЕ УСЛУГЕ	690.000,00	0,00	16.160,00	706.160,00	0,10
911	240/0	425000	ТЕКУЋЕ ПОПРАВКЕ И ОДРЖАВАЊЕ	270.000,00	0,00	20.000,00	290.000,00	0,04
911	240/1	425000	ТЕКУЋЕ ПОПРАВКЕ И ОДРЖАВАЊЕ	0,00	0,00	10.000,00	10.000,00	0,00
911	241/0	426000	МАТЕРИЈАЛ	4.553.000,00	0,00	144.000,00	4.697.000,00	0,68
911	241/1	426000	МАТЕРИЈАЛ	0,00	0,00	25.000,00	25.000,00	0,00
911	241/2	426000	МАТЕРИЈАЛ	0,00	0,00	32.000,00	32.000,00	0,00
911	242/0	465000	ОСТАЛЕ ДОТАЦИЈЕ И ТРАНСФЕРИ	2.070.000,00	0,00	335.000,00	2.405.000,00	0,35
911	243/0	482000	ПОРЕЗИ, ОБАВЕЗНЕ ТАКСЕ, КАЗНЕ, ПЕНАЛИ И КАМАТЕ	79.000,00	0,00	0,00	79.000,00	0,01
911	244/0	483000	НОВЧАНЕ КАЗНЕ И ПЕНАЛИ ПО РЕШЕЊУ СУДОВА	80.000,00	0,00	0,00	80.000,00	0,01
911	245/0	512000	МАШИНЕ И ОПРЕМА	144.000,00	0,00	0,00	144.000,00	0,02
911	245/1	512000	МАШИНЕ И ОПРЕМА	0,00	0,00	240.000,00	240.000,00	0,03
911	245/2	512000	МАШИНЕ И ОПРЕМА	0,00	0,00	3.840,00	3.840,00	0,00
911	260/1	511000	ЗГРАДЕ И ГРАЂЕВИНСКИ ОБЈЕКТИ	600.000,00	0,00	0,00	600.000,00	0,09
Укупно за активност		0001	Функционисање и остваривање предшколског васпитања и образовања	36.156.600,00	520.000,00	6.571.000,00	43.247.600,00	6,23
Пројекат 2001-01 ПРОШИРЕЊЕ КАПАЦИТЕТА ВРТИЋА								
911	247/0	512000	МАШИНЕ И ОПРЕМА	400.000,00	0,00	0,00	400.000,00	0,06
Укупно за пројекат		2001-01	ПРОШИРЕЊЕ КАПАЦИТЕТА ВРТИЋА	400.000,00	0,00	0,00	400.000,00	0,06
Извори финансирања за функцију 911:								
		01	Приходе из буџета	36.556.600,00				
		04	Сопствене приходе буџетских корисника		520.000,00			
		07	Трансфере од других нивоа власти			6.331.000,00		
		08	Добровољне трансфере од физичких и правних лица			240.000,00		
Укупно за функц. клас.		911	Предшколско образовање	36.556.600,00	520.000,00	6.571.000,00	43.647.600,00	6,29
Извори финансирања за главу 05.01:								
		01	Приходе из буџета	36.556.600,00				
		04	Сопствене приходе буџетских корисника		520.000,00			
		07	Трансфере од других нивоа власти			6.331.000,00		
		08	Добровољне трансфере од физичких и правних лица			240.000,00		
Укупно за главу		05.01	ПРЕДШКОЛСКА УСТАНОВА	36.556.600,00	520.000,00	6.571.000,00	43.647.600,00	6,29
Глава 05.02 КУЛТУРНИ ЦЕНТАР								
Функц. клас.		820	Услуге културе					
Програм		1201	РАЗВОЈ КУЛТУРЕ И ИНФОРМИСАЊА					
Активност		0001	Функционисање локалних установа културе					

ПЛАН РАСХОДА 2019

0 БУЏЕТ ОПШТИНЕ РАЧА

Шифра функ. класиф.	Број позиције	Економ. класиф.	Опис	Средства из буџета 01	Средства из сопствених извора 04	Средства из осталих извора	Укупно	Структура (%)
820	191/0	411000	ПЛАТЕ, ДОДАЦИ И НАКНАДЕ ЗАПОСЛЕНИХ (ЗАРАДЕ)	3.310.000,00	0,00	0,00	3.310.000,00	0,48
820	192/0	412000	СОЦИЈАЛНИ ДОПРИНОСИ НА ТЕРЕТ ПОСЛОДАВЦА	565.000,00	0,00	0,00	565.000,00	0,08
820	193/0	414000	СОЦИЈАЛНА ДАВАЊА ЗАПОСЛЕНИМА	30.000,00	0,00	0,00	30.000,00	0,00
820	193/1	414000	СОЦИЈАЛНА ДАВАЊА ЗАПОСЛЕНИМА	0,00	0,00	120.000,00	120.000,00	0,02
820	193/2	414000	СОЦИЈАЛНА ДАВАЊА ЗАПОСЛЕНИМА	0,00	0,00	420.000,00	420.000,00	0,06
820	194/0	415000	НАКНАДЕ ТРОШКОВА ЗА ЗАПОСЛЕНЕ	128.000,00	0,00	0,00	128.000,00	0,02
820	195/0	416000	НАГРАДЕ ЗАПОСЛЕНИМА И ОСТАЛИ ПОСЕБНИ РАСХОДИ	160.000,00	0,00	0,00	160.000,00	0,02
820	196/0	421000	СТАЛНИ ТРОШКОВИ	1.958.000,00	0,00	0,00	1.958.000,00	0,28
820	196/1	421000	СТАЛНИ ТРОШКОВИ	0,00	5.000,00	0,00	5.000,00	0,00
820	197/0	422000	ТРОШКОВИ ПУТОВАЊА	550.000,00	0,00	0,00	550.000,00	0,08
820	197/1	422000	ТРОШКОВИ ПУТОВАЊА	0,00	20.000,00	0,00	20.000,00	0,00
820	198/0	423000	УСЛУГЕ ПО УГОВОРУ	2.655.000,00	0,00	0,00	2.655.000,00	0,38
820	198/1	423000	УСЛУГЕ ПО УГОВОРУ	0,00	5.000,00	0,00	5.000,00	0,00
820	198/2	423000	УСЛУГЕ ПО УГОВОРУ	0,00	5.000,00	0,00	5.000,00	0,00
820	198/3	423000	УСЛУГЕ ПО УГОВОРУ	0,00	25.000,00	0,00	25.000,00	0,00
820	198/4	423000	УСЛУГЕ ПО УГОВОРУ	0,00	5.000,00	0,00	5.000,00	0,00
820	198/5	423000	УСЛУГЕ ПО УГОВОРУ	130.000,00	0,00	0,00	130.000,00	0,02
820	199/0	424000	СПЕЦИЈАЛИЗОВАНЕ УСЛУГЕ	2.510.000,00	0,00	0,00	2.510.000,00	0,36
820	200/0	425000	ТЕКУЋЕ ПОПРАВКЕ И ОДРЖАВАЊЕ	49.000,00	0,00	0,00	49.000,00	0,01
820	201/0	426000	МАТЕРИЈАЛ	1.090.000,00	0,00	0,00	1.090.000,00	0,16
820	201/1	426000	МАТЕРИЈАЛ	0,00	5.000,00	0,00	5.000,00	0,00
820	201/2	426000	МАТЕРИЈАЛ	0,00	5.000,00	0,00	5.000,00	0,00
820	201/3	426000	МАТЕРИЈАЛ	0,00	5.000,00	0,00	5.000,00	0,00
820	201/4	426000	МАТЕРИЈАЛ	0,00	10.000,00	0,00	10.000,00	0,00
820	201/5	426000	МАТЕРИЈАЛ	0,00	10.000,00	0,00	10.000,00	0,00
820	202/0	465000	ОСТАЛЕ ДОТАЦИЈЕ И ТРАНСФЕРИ	350.000,00	0,00	0,00	350.000,00	0,05
820	203/0	482000	ПОРЕЗИ, ОБАВЕЗНЕ ТАКСЕ, КАЗНЕ, ПЕНАЛИ И КАМАТЕ	14.000,00	0,00	0,00	14.000,00	0,00
820	204/0	483000	НОВЧАНЕ КАЗНЕ И ПЕНАЛИ ПО РЕШЕЊУ СУДОВА	5.000,00	0,00	0,00	5.000,00	0,00
820	205/0	511000	ЗГРАДЕ И ГРАЂЕВИНСКИ ОБЈЕКТИ	100.000,00	0,00	0,00	100.000,00	0,01
820	206/0	512000	МАШИНЕ И ОПРЕМА	250.000,00	0,00	0,00	250.000,00	0,04
820	206/1	512000	МАШИНЕ И ОПРЕМА	200.000,00	0,00	0,00	200.000,00	0,03
820	206/2	512000	МАШИНЕ И ОПРЕМА	350.000,00	0,00	0,00	350.000,00	0,05
Укупно за активност 0001 Функционисање локалних установа културе				14.404.000,00	100.000,00	540.000,00	15.044.000,00	2,16
Пројекат 1201-01 РАЗВОЈ АМАТЕРСКОГ СТВАРАЛАШТВА КРОЗ РАЗВОЈ АМАТЕРСКОГ ПОЗОРИШТА								
820	207/0	422000	ТРОШКОВИ ПУТОВАЊА	240.000,00	0,00	0,00	240.000,00	0,03
820	208/0	423000	УСЛУГЕ ПО УГОВОРУ	460.000,00	0,00	0,00	460.000,00	0,07
820	209/0	424000	СПЕЦИЈАЛИЗОВАНЕ УСЛУГЕ	665.000,00	0,00	0,00	665.000,00	0,10
Укупно за пројекат 1201-01 РАЗВОЈ АМАТЕРСКОГ СТВАРАЛАШТВА КРОЗ РАЗВОЈ АМАТЕРСКОГ ПОЗОРИШТА				1.365.000,00	0,00	0,00	1.365.000,00	0,20
Пројекат 1201-02 РАЗВОЈ АМАТЕРСКОГ СТВАРАЛАШТВА КРОЗ РАЗВОЈ И ОЧУВАЊЕ ФОЛКЛОРНЕ ДЕЛАТНОСТИ								
820	210/0	422000	ТРОШКОВИ ПУТОВАЊА	180.000,00	0,00	0,00	180.000,00	0,03
820	211/0	423000	УСЛУГЕ ПО УГОВОРУ	80.000,00	0,00	0,00	80.000,00	0,01

ПЛАН РАСХОДА 2019

0 БУЏЕТ ОПШТИНЕ РАЧА

Шифра функц. класиф.	Број позиције	Економ. класиф.	Опис	Средства из буџета 01	Средства из сопствених извора 04	Средства из осталих извора	Укупно	Структура (%)
Укупно за пројекат		1201-02	РАЗВОЈ АМАТЕРСКОГ СТВАРАЛАШТВА КРОЗ РАЗВОЈ И ОЧУВАЊЕ ФОКЛОРНЕ ДЕЛАТНОСТИ	260.000,00	0,00	0,00	260.000,00	0,04
Пројекат		1201-03	РАЗВОЈ АМАТЕРСКОГ СТВАРАЛАШТВА КРОЗ РАЗВОЈ ХОРСКОГ АМАТЕРИЗМА					
820	212/0	422000	ТРОШКОВИ ПУТОВАЊА	30.000,00	0,00	0,00	30.000,00	0,00
820	213/0	423000	УСЛУГЕ ПО УГОВОРУ	40.000,00	0,00	0,00	40.000,00	0,01
Укупно за пројекат		1201-03	РАЗВОЈ АМАТЕРСКОГ СТВАРАЛАШТВА КРОЗ РАЗВОЈ ХОРСКОГ АМАТЕРИЗМА	70.000,00	0,00	0,00	70.000,00	0,01
Извори финансирања за функцију 820:								
		01	Приходе из буџета	16.099.000,00				
		04	Сопствене приходе буџетских корисника		100.000,00			
		07	Трансфере од других нивоа власти			540.000,00		
Укупно за функц. клас.		820	Услуге културе	16.099.000,00	100.000,00	540.000,00	16.739.000,00	2,41
Извори финансирања за главу 05.02:								
		01	Приходе из буџета	16.099.000,00				
		04	Сопствене приходе буџетских корисника		100.000,00			
		07	Трансфере од других нивоа власти			540.000,00		
Укупно за главу		05.02	КУЛТУРНИ ЦЕНТАР	16.099.000,00	100.000,00	540.000,00	16.739.000,00	2,41
Глава		05.03	НАРОДНА БИБЛИОТЕКА					
Функц. клас.		820	Услуге културе					
Програм		1201	РАЗВОЈ КУЛТУРЕ И ИНФОРМИСАЊА					
Активност		0001	Функционисање локалних установа културе					
820	215/0	411000	ПЛАТЕ, ДОДАЦИ И НАКНАДЕ ЗАПОСЛЕНИХ (ЗАРАДЕ)	2.750.000,00	0,00	0,00	2.750.000,00	0,40
820	216/0	412000	СОЦИЈАЛНИ ДОПРИНОСИ НА ТЕРЕТ ПОСЛОДАВЦА	500.000,00	0,00	0,00	500.000,00	0,07
820	217/0	414000	СОЦИЈАЛНА ДАВАЊА ЗАПОСЛЕНИМА	55.000,00	0,00	0,00	55.000,00	0,01
820	218/0	415000	НАКНАДЕ ТРОШКОВА ЗА ЗАПОСЛЕНЕ	120.000,00	0,00	0,00	120.000,00	0,02
820	219/0	416000	НАГРАДЕ ЗАПОСЛЕНИМА И ОСТАЛИ ПОСЕБНИ РАСХОДИ	172.000,00	0,00	0,00	172.000,00	0,02
820	220/0	421000	СТАЛНИ ТРОШКОВИ	215.000,00	0,00	0,00	215.000,00	0,03
820	221/0	422000	ТРОШКОВИ ПУТОВАЊА	90.000,00	0,00	0,00	90.000,00	0,01
820	221/1	422000	ТРОШКОВИ ПУТОВАЊА	40.000,00	0,00	0,00	40.000,00	0,01
820	222/0	423000	УСЛУГЕ ПО УГОВОРУ	850.000,00	0,00	0,00	850.000,00	0,12
820	222/1	423000	УСЛУГЕ ПО УГОВОРУ	0,00	50.000,00	0,00	50.000,00	0,01
820	222/2	423000	УСЛУГЕ ПО УГОВОРУ	130.000,00	0,00	0,00	130.000,00	0,02
820	222/3	423000	УСЛУГЕ ПО УГОВОРУ	50.000,00	0,00	0,00	50.000,00	0,01
820	223/0	424000	СПЕЦИЈАЛИЗОВАНЕ УСЛУГЕ	210.000,00	0,00	0,00	210.000,00	0,03
820	224/0	425000	ТЕКУЋЕ ПОПРАВКЕ И ОДРЖАВАЊЕ	55.000,00	0,00	0,00	55.000,00	0,01
820	225/0	426000	МАТЕРИЈАЛ	370.000,00	0,00	0,00	370.000,00	0,05
820	225/1	426000	МАТЕРИЈАЛ	0,00	10.000,00	0,00	10.000,00	0,00
820	225/2	426000	МАТЕРИЈАЛ	0,00	10.000,00	0,00	10.000,00	0,00
820	225/3	426000	МАТЕРИЈАЛ	0,00	10.000,00	0,00	10.000,00	0,00

ПЛАН РАСХОДА 2019

0 БУЏЕТ ОПШТИНЕ РАЧА

Шифра функ. класиф.	Број позиције	Економ. класиф.	Опис	Средства из буџета 01	Средства из сопствених извора 04	Средства из осталих извора	Укупно	Структура (%)
820	225/4	426000	МАТЕРИЈАЛ	0,00	10.000,00	0,00	10.000,00	0,00
820	226/0	465000	ОСТАЛЕ ДОТАЦИЈЕ И ТРАНСФЕРИ	336.000,00	0,00	0,00	336.000,00	0,05
820	227/0	482000	ПОРЕЗИ, ОБАВЕЗНЕ ТАКСЕ, КАЗНЕ, ПЕНАЛИ И КАМАТЕ	40.000,00	0,00	0,00	40.000,00	0,01
820	228/0	483000	НОВЧАНЕ КАЗНЕ И ПЕНАЛИ ПО РЕШЕЊУ СУДОВА	16.000,00	0,00	0,00	16.000,00	0,00
820	229/0	512000	МАШИНЕ И ОПРЕМА	220.000,00	0,00	0,00	220.000,00	0,03
820	229/1	512000	МАШИНЕ И ОПРЕМА	30.000,00	0,00	0,00	30.000,00	0,00
820	230/0	515000	НЕМАТЕРИЈАЛНА ИМОВИНА	450.000,00	0,00	0,00	450.000,00	0,06
820	230/1	515000	НЕМАТЕРИЈАЛНА ИМОВИНА	0,00	100.000,00	0,00	100.000,00	0,01
820	230/2	515000	НЕМАТЕРИЈАЛНА ИМОВИНА	0,00	0,00	50.000,00	50.000,00	0,01
Укупно за активност	0001		Функционисање локалних установа културе	6.699.000,00	190.000,00	50.000,00	6.939.000,00	1,00
Извори финансирања за функцију 820:								
	01		Приходе из буџета	6.699.000,00				
	04		Сопствене приходе буџетских корисника		190.000,00			
	07		Трансфере од других нивоа власти			50.000,00		
Укупно за функц. клас.	820		Услуге културе	6.699.000,00	190.000,00	50.000,00	6.939.000,00	1,00
Извори финансирања за главу 05.03:								
	01		Приходе из буџета	6.699.000,00				
	04		Сопствене приходе буџетских корисника		190.000,00			
	07		Трансфере од других нивоа власти			50.000,00		
Укупно за главу	05.03		НАРОДНА БИБЛИОТЕКА	6.699.000,00	190.000,00	50.000,00	6.939.000,00	1,00
Глава	05.04		ТУРИСТИЧКА ОРГАНИЗАЦИЈА					
Функц. клас.	473		Туризам					
Програм	1502		РАЗВОЈ ТУРИЗМА					
Активност	0001		Управљање развојем туризма					
473	171/0	411000	ПЛАТЕ, ДОДАЦИ И НАКНАДЕ ЗАПОСЛЕНИХ (ЗАРАДЕ)	1.100.000,00	0,00	0,00	1.100.000,00	0,16
473	172/0	412000	СОЦИЈАЛНИ ДОПРИНОСИ НА ТЕРЕТ ПОСЛОДАВЦА	185.000,00	0,00	0,00	185.000,00	0,03
473	173/0	415000	НАКНАДЕ ТРОШКОВА ЗА ЗАПОСЛЕНЕ	65.000,00	0,00	0,00	65.000,00	0,01
473	174/0	421000	СТАЛНИ ТРОШКОВИ	80.000,00	0,00	0,00	80.000,00	0,01
473	175/0	422000	ТРОШКОВИ ПУТОВАЊА	160.000,00	0,00	0,00	160.000,00	0,02
473	176/0	423000	УСЛУГЕ ПО УГОВОРУ	900.000,00	0,00	0,00	900.000,00	0,13
473	176/1	423000	УСЛУГЕ ПО УГОВОРУ	600.000,00	0,00	0,00	600.000,00	0,09
473	177/0	424000	СПЕЦИЈАЛИЗОВАНЕ УСЛУГЕ	2.060.000,00	0,00	0,00	2.060.000,00	0,30
473	178/0	425000	ТЕКУЋЕ ПОПРАВКЕ И ОДРЖАВАЊЕ	50.000,00	0,00	0,00	50.000,00	0,01
473	179/0	426000	МАТЕРИЈАЛ	90.000,00	0,00	0,00	90.000,00	0,01
473	180/0	465000	ОСТАЛЕ ДОТАЦИЈЕ И ТРАНСФЕРИ	150.000,00	0,00	0,00	150.000,00	0,02
473	181/0	482000	ПОРЕЗИ, ОБАВЕЗНЕ ТАКСЕ, КАЗНЕ, ПЕНАЛИ И КАМАТЕ	150.000,00	0,00	0,00	150.000,00	0,02
473	182/0	511000	ЗГРАДЕ И ГРАЂЕВИНСКИ ОБЈЕКТИ	600.000,00	0,00	0,00	600.000,00	0,09
473	182/1	511000	ЗГРАДЕ И ГРАЂЕВИНСКИ ОБЈЕКТИ	4.000.000,00	0,00	0,00	4.000.000,00	0,58
473	183/0	512000	МАШИНЕ И ОПРЕМА	30.000,00	0,00	0,00	30.000,00	0,00
473	184/0	523000	ВАЛИХЕ РОБЕ ЗА ДАЉУ ПРОДАЈУ	30.000,00	0,00	0,00	30.000,00	0,00

ПЛАН РАСХОДА 2019

0 БУЏЕТ ОПШТИНЕ РАЧА

Шифра функц. класиф.	Број позиције	Економ. класиф.	Опис	Средства из буџета 01	Средства из сопствених извора 04	Средства из осталих извора	Укупно	Структура (%)
Укупно за активност 0001			Управљање развојем туризма	10.250.000,00	0,00	0,00	10.250.000,00	1,48
Активност 0002			Промоција туристичке понуде					
473	185/0	423000	УСЛУГЕ ПО УГОВОРУ	1.446.000,00	0,00	0,00	1.446.000,00	0,21
473	186/0	424000	СПЕЦИЈАЛИЗОВАНЕ УСЛУГЕ	550.000,00	0,00	0,00	550.000,00	0,08
473	187/0	426000	МАТЕРИЈАЛ	560.000,00	0,00	0,00	560.000,00	0,08
Укупно за активност 0002			Промоција туристичке понуде	2.556.000,00	0,00	0,00	2.556.000,00	0,37
Пројекат 1502-01			КАРАЂОРЂЕВИ ДАНИ					
473	188/0	421000	СТАЛНИ ТРОШКОВИ	40.000,00	0,00	0,00	40.000,00	0,01
473	189/0	423000	УСЛУГЕ ПО УГОВОРУ	1.580.000,00	0,00	0,00	1.580.000,00	0,23
473	190/0	426000	МАТЕРИЈАЛ	360.000,00	0,00	0,00	360.000,00	0,05
Укупно за пројекат 1502-01			КАРАЂОРЂЕВИ ДАНИ	1.980.000,00	0,00	0,00	1.980.000,00	0,29
Извори финансирања за функцију 473:								
01			Приходе из буџета	14.786.000,00				
Укупно за функц. клас. 473			Туризам	14.786.000,00	0,00	0,00	14.786.000,00	2,13
Извори финансирања за главу 05.04:								
01			Приходе из буџета	14.786.000,00				
Укупно за главу 05.04			ТУРИСТИЧКА ОРГАНИЗАЦИЈА	14.786.000,00	0,00	0,00	14.786.000,00	2,13
Глава 05.05			МЕСНЕ ЗАЈЕДНИЦЕ					
Функц. клас. 160			Опште јавне услуге неklasификоване на другом месту					
Програм 0602			ОПШТЕ УСЛУГЕ ЛОКАЛНЕ САМОУПРАВЕ					
Активност 0002			Функционисање месних заједница					
160	151/0	421000	СТАЛНИ ТРОШКОВИ	4.000.000,00	0,00	0,00	4.000.000,00	0,58
160	151/1	421000	СТАЛНИ ТРОШКОВИ	0,00	600.000,00	0,00	600.000,00	0,09
160	152/0	423000	УСЛУГЕ ПО УГОВОРУ	2.460.000,00	0,00	0,00	2.460.000,00	0,35
160	152/1	423000	УСЛУГЕ ПО УГОВОРУ	260.000,00	0,00	0,00	260.000,00	0,04
160	152/2	423000	УСЛУГЕ ПО УГОВОРУ	10.000,00	0,00	0,00	10.000,00	0,00
160	153/0	424000	СПЕЦИЈАЛИЗОВАНЕ УСЛУГЕ	10.834.000,00	0,00	0,00	10.834.000,00	1,50
160	153/1	424000	СПЕЦИЈАЛИЗОВАНЕ УСЛУГЕ	980.000,00	0,00	0,00	980.000,00	0,13
160	153/2	424000	СПЕЦИЈАЛИЗОВАНЕ УСЛУГЕ	140.000,00	0,00	0,00	140.000,00	0,01
160	153/3	424000	СПЕЦИЈАЛИЗОВАНЕ УСЛУГЕ	40.000,00	0,00	0,00	40.000,00	0,00
160	153/4	424000	СПЕЦИЈАЛИЗОВАНЕ УСЛУГЕ	40.000,00	0,00	0,00	40.000,00	0,00
160	154/0	425000	ТЕКУЋЕ ПОПРАВКЕ И ОДРЖАВАЊЕ	15.630.684,00	0,00	0,00	15.630.684,00	2,25
160	155/0	426000	МАТЕРИЈАЛ	7.898.880,00	0,00	0,00	7.898.880,00	1,14
160	155/1	426000	МАТЕРИЈАЛ	800.000,00	0,00	0,00	800.000,00	0,12
160	155/2	426000	МАТЕРИЈАЛ	400.000,00	0,00	0,00	400.000,00	0,06
160	155/3	426000	МАТЕРИЈАЛ	5.000,00	0,00	0,00	5.000,00	0,00
160	155/4	426000	МАТЕРИЈАЛ	200.000,00	0,00	0,00	200.000,00	0,03
160	156/0	482000	ПОРЕЗИ, ОБАВЕЗНЕ ТАКСЕ, КАЗНЕ, ПЕНАЛИ И КАМАТЕ	100.000,00	0,00	0,00	100.000,00	0,01

ПЛАН РАСХОДА 2019

0 БУЏЕТ ОПШТИНЕ РАЧА

Шифра функц. класиф.	Број позиције	Економ. класиф.	Опис	Средства из буџета 01	Средства из сопствених извора 04	Средства из осталих извора	Укупно	Структура (%)
160	157/0	511000	ЗГРАДЕ И ГРАЂЕВИНСКИ ОБЈЕКТИ	9.207.900,00	0,00	0,00	9.207.900,00	1,33
160	157/1	511000	ЗГРАДЕ И ГРАЂЕВИНСКИ ОБЈЕКТИ	490.000,00	0,00	0,00	490.000,00	0,07
160	158/0	512000	МАШИНЕ И ОПРЕМА	1.899.000,00	0,00	0,00	1.899.000,00	0,27
160	158/1	512000	МАШИНЕ И ОПРЕМА	481.000,00	0,00	0,00	481.000,00	0,07
160	158/2	512000	МАШИНЕ И ОПРЕМА	70.000,00	0,00	0,00	70.000,00	0,01
160	158/5	512000	МАШИНЕ И ОПРЕМА	325.000,00	0,00	0,00	325.000,00	0,05
Укупно за активност		0002	Функционисање месних заједница	56.271.464,00	600.000,00	0,00	56.871.464,00	8,10
Извори финансирања за функцију 160:								
		01	Приходе из буџета	56.271.464,00				
		04	Сопствене приходе буџетских корисника		600.000,00			
Укупно за функц. клас.		160	Опште јавне услуге неklasификоване на другом месту	56.271.464,00	600.000,00	0,00	56.871.464,00	8,10
Извори финансирања за главу 05.05:								
		01	Приходе из буџета	56.271.464,00				
		04	Сопствене приходе буџетских корисника		600.000,00			
Укупно за главу		05.05	МЕСНЕ ЗАЈЕДНИЦЕ	56.271.464,00	600.000,00	0,00	56.871.464,00	8,10
Извори финансирања за раздео 5:								
		01	Приходе из буџета	588.217.333,52				
		04	Сопствене приходе буџетских корисника		1.410.000,00			
		06	Донације од међународних организација			200.000,00		
		07	Трансфере од других нивоа власти			28.092.569,53		
		08	Добровољне трансфере од физичких и правних лица			240.000,00		
		10	Примања од домаћих задуживања			21.000.000,00		
		13	Нераспоређени вишак прихода из ранијих година			6.036.481,64		
Укупно за раздео		5	ОПШТИНСКА УПРАВА	588.217.333,52	1.410.000,00	55.569.051,17	645.196.384,69	92,80
Извори финансирања за БК 0:								
		01	Приходе из буџета	638.254.833,52				
		04	Сопствене приходе буџетских корисника		1.410.000,00			
		06	Донације од међународних организација			200.000,00		
		07	Трансфере од других нивоа власти			28.092.569,53		
		08	Добровољне трансфере од физичких и правних лица			240.000,00		
		10	Примања од домаћих задуживања			21.000.000,00		
		13	Нераспоређени вишак прихода из ранијих година			6.036.481,64		
Укупно за БК		0	БУЏЕТ ОПШТИНЕ РАЧА	638.254.833,52	1.410.000,00	55.569.051,17	695.233.884,69	100,00

ПЛАН РАСХОДА ПО ФУНКЦИОНАЛНИМ КЛАСИФИКАЦИЈАМА**За период: 01.01.2019-31.12.2019**

Раздео	Назив раздела	План	Средства из буџета 01	Средства из сопствених извора 04	Средства из осталих извора
Функци. клас. 070					
05	ОПШТИНСКА УПРАВА	2.300.000,00	2.300.000,00	0,00	0,00
Укупно за функци. клас. 070 Социјална помоћ угроженом становништву, неklasификована на другом месту		2.300.000,00	2.300.000,00	0,00	0,00
Функци. клас. 090					
05	ОПШТИНСКА УПРАВА	16.221.867,56	14.939.000,00	0,00	1.282.867,56
Укупно за функци. клас. 090 Социјална заштита неklasификована на другом месту		16.221.867,56	14.939.000,00	0,00	1.282.867,56
Функци. клас. 111					
01	СКУПШТИНА ОПШТИНЕ	14.510.000,00	14.510.000,00	0,00	0,00
02	ПРЕДСЕДНИК ОПШТИНЕ	26.520.000,00	26.520.000,00	0,00	0,00
03	ОПШТИНСКО ВЕЋЕ	5.456.000,00	5.456.000,00	0,00	0,00
Укупно за функци. клас. 111 Извршни и законодавни органи		46.486.000,00	46.486.000,00	0,00	0,00
Функци. клас. 130					
05	ОПШТИНСКА УПРАВА	91.190.000,00	91.190.000,00	0,00	0,00
Укупно за функци. клас. 130 Опште услуге		91.190.000,00	91.190.000,00	0,00	0,00
Функци. клас. 150					
05	ОПШТИНСКА УПРАВА	400.000,00	400.000,00	0,00	0,00
Укупно за функци. клас. 150 Опште јавне услуге - истраживање и развој		400.000,00	400.000,00	0,00	0,00
Функци. клас. 160					
01	СКУПШТИНА ОПШТИНЕ	100.000,00	100.000,00	0,00	0,00
05	ОПШТИНСКА УПРАВА	61.271.464,00	61.271.464,00	600.000,00	0,00
Укупно за функци. клас. 160 Опште јавне услуге неklasификоване на другом месту		61.371.464,00	61.371.464,00	600.000,00	0,00
Функци. клас. 170					
05	ОПШТИНСКА УПРАВА	21.750.000,00	21.750.000,00	0,00	0,00
Укупно за функци. клас. 170 Трансакције јавног дуга		21.750.000,00	21.750.000,00	0,00	0,00
Функци. клас. 220					
05	ОПШТИНСКА УПРАВА	1.000.000,00	1.000.000,00	0,00	0,00
Укупно за функци. клас. 220 Цивилна одбрана		1.000.000,00	1.000.000,00	0,00	0,00
Функци. клас. 330					
04	О.Ј. ПРАВОБРАНИЛАЦ	3.451.500,00	3.451.500,00	0,00	0,00
Укупно за функци. клас. 330 Судови		3.451.500,00	3.451.500,00	0,00	0,00
Функци. клас. 360					
05	ОПШТИНСКА УПРАВА	9.000.000,00	9.000.000,00	0,00	0,00

ПЛАН РАСХОДА ПО ФУНКЦИОНАЛНИМ КЛАСИФИКАЦИЈАМА
За период: 01.01.2019-31.12.2019

Раздео	Назив раздела	План	Средства из буџета 01	Средства из сопствених извора 04	Средства из осталих извора
Укупно за функц. клас. 360 Јавни ред и безбедност неklasификован на другом месту		9.000.000,00	9.000.000,00	0,00	0,00
Функц. клас. 411					
05	ОПШТИНСКА УПРАВА	8.859.751,08	5.090.000,00	0,00	3.769.751,08
Укупно за функц. клас. 411 Општи економски и комерцијални послови		8.859.751,08	5.090.000,00	0,00	3.769.751,08
Функц. клас. 421					
05	ОПШТИНСКА УПРАВА	35.586.835,00	29.669.230,76	0,00	5.917.604,24
Укупно за функц. клас. 421 Пољопривреда		35.586.835,00	29.669.230,76	0,00	5.917.604,24
Функц. клас. 451					
05	ОПШТИНСКА УПРАВА	116.391.634,00	99.272.756,60	0,00	17.118.877,40
Укупно за функц. клас. 451 Друмски саобраћај		116.391.634,00	99.272.756,60	0,00	17.118.877,40
Функц. клас. 473					
05	ОПШТИНСКА УПРАВА	14.786.000,00	14.786.000,00	0,00	0,00
Укупно за функц. клас. 473 Туризам		14.786.000,00	14.786.000,00	0,00	0,00
Функц. клас. 560					
05	ОПШТИНСКА УПРАВА	10.800.000,00	10.800.000,00	0,00	0,00
Укупно за функц. клас. 560 Заштита животне средине неklasификована на другом месту		10.800.000,00	10.800.000,00	0,00	0,00
Функц. клас. 620					
05	ОПШТИНСКА УПРАВА	94.995.219,05	79.476.268,16	0,00	15.518.950,89
Укупно за функц. клас. 620 Развој заједнице		94.995.219,05	79.476.268,16	0,00	15.518.950,89
Функц. клас. 740					
05	ОПШТИНСКА УПРАВА	13.720.000,00	13.720.000,00	0,00	0,00
Укупно за функц. клас. 740 Услуге јавног здравства		13.720.000,00	13.720.000,00	0,00	0,00
Функц. клас. 810					
05	ОПШТИНСКА УПРАВА	5.000.000,00	5.000.000,00	0,00	0,00
Укупно за функц. клас. 810 Услуге рекреације и спорта		5.000.000,00	5.000.000,00	0,00	0,00
Функц. клас. 820					
05	ОПШТИНСКА УПРАВА	23.678.000,00	22.798.000,00	290.000,00	590.000,00
Укупно за функц. клас. 820 Услуге културе		23.678.000,00	22.798.000,00	290.000,00	590.000,00
Функц. клас. 830					
05	ОПШТИНСКА УПРАВА	9.600.000,00	4.800.000,00	0,00	4.800.000,00
Укупно за функц. клас. 830 Услуге емитовања и штампања		9.600.000,00	4.800.000,00	0,00	4.800.000,00

ПЛАН РАСХОДА ПО ФУНКЦИОНАЛНИМ КЛАСИФИКАЦИЈАМА
За период: 01.01.2019-31.12.2019

Раздео	Назив раздела	План	Средства из буџета 01	Средства из сопствених извора 04	Средства из осталих извора
Функци. клас. 860					
05	ОПШТИНСКА УПРАВА	12.000.000,00	12.000.000,00	0,00	0,00
Укупно за функци. клас. 860 Рекреација, спорт, култура и вере, некласификовано на другом месту		12.000.000,00	12.000.000,00	0,00	0,00
Функци. клас. 911					
05	ОПШТИНСКА УПРАВА	44.847.600,00	37.756.600,00	520.000,00	6.571.000,00
Укупно за функци. клас. 911 Предшколско образовање		44.847.600,00	37.756.600,00	520.000,00	6.571.000,00
Функци. клас. 912					
05	ОПШТИНСКА УПРАВА	32.173.014,00	32.173.014,00	0,00	0,00
Укупно за функци. клас. 912 Основно образовање		32.173.014,00	32.173.014,00	0,00	0,00
Функци. клас. 920					
05	ОПШТИНСКА УПРАВА	19.625.000,00	19.625.000,00	0,00	0,00
Укупно за функци. клас. 920 Средње образовање		19.625.000,00	19.625.000,00	0,00	0,00

ПЛАН РАСХОДА ПО ПРОЈЕКТИМА

За период 01.01.2019-31.12.2019

Назив пројекта		Износ у динарима
Програм 0101 ПОЉОПРИВРЕДА И РУРАЛНИ РАЗВОЈ		
0101-01	ПОДСТИЦАЈ У ФИЗИЧКУ ИМОВИНУ ПОЉОПРИВРЕДНИХ ГАЗДИНСТАВА СЕКТОР ПЧЕЛАРСТВО, НАБАВКА ОПРЕМЕ ЗА ПЧЕЛАРСТВО	5.000.000,00
0101-02	ПОДСТИЦАЈ У ФИЗИЧКУ ИМОВИНУ ПОЉОПРИВРЕДНИХ ГАЗДИНСТАВА СЕКТОР ВОЋЕ, ГРОЖЂЕ И ЦВЕЋЕ-ПОДИЗАЊЕ НОВИХ ЗАСЕДА ВОЋАКА И ПОДИЗАЊЕ И ОПРЕМАЊЕ ПЛАСТЕНИКА	11.500.000,00
0101-03	ПОДСТИЦАЈ ЗА РЕПРОДУКТИВНИ МАТЕРИЈАЛ (ВЕСТАЧКО ОСЕМЕЊАВАЊЕ)	2.500.000,00
0101-04	ПОДСТИЦАЈ У ФИЗИЧКУ ИМОВИНУ ПОЉОПРИВРЕДНИХ ГАЗДИНСТАВА СЕКТОР ВОЋЕ, ГРОЖЂЕ ПОВРЂЕ И ЦВЕЋЕ-МАСИНЕ ЗА ПРИМАРНУ, ДОПУНСКУ ОБРАДУ ЗЕМЉИСТА, ЂУБРЕЊЕ ЗЕМЉИСТА, ЗА СЕТВУ, ЗА ЗАШТИТУ БИЉА И МАШИНЕ И ОПРЕМА ЗА НАВОДЊАВАЊЕ	5.570.546,00
0101-05	ПОДСТИЦАЈ У ФИЗИЧКУ ИМОВИНУ ПОЉОПРИВРЕДНИХ ГАЗДИНСТАВА СЕКТОР ОСТАЛИ УСЕВИ-МАШИНЕ ЗА ПРИМАРНУ, ДОПУНСКУ ОБРАДУ ЗЕМЉИСТА ЂУБРЕЊЕ ЗЕМЉИСТА, ЗА СЕТВУ ЗА ЗАШТИТУ БИЉА И МАСИНЕ И ОПРЕМА ЗА НАВОДЊАВАЊЕ	2.716.289,00
0101-06	ПОСЕБАН ПОДСТИЦАЈ ЗА ПРОМОТИВНЕ И ИНФОРМАТИВНЕ АКТИВНОСТИ	300.000,00
Укупно за програм: 0101 ПОЉОПРИВРЕДА И РУРАЛНИ РАЗВОЈ		27.586.835,00
Програм 0602 ОПШТЕ УСЛУГЕ ЛОКАЛНЕ САМОУПРАВЕ		
0602-01	РЕКОНСТРУКЦИЈА ДОМА КУЛТУРЕ У ВУЧИЋУ	320.000,00
Укупно за програм: 0602 ОПШТЕ УСЛУГЕ ЛОКАЛНЕ САМОУПРАВЕ		320.000,00
Програм 0701 ОРГАНИЗАЦИЈА САОБРАЋАЈА И САОБРАЋАЈНА ИНФРАСТРУКТУРА		
0701-01	РЕКОНСТРУКЦИЈА ПУТА МИРАШЕВАЦ	11.150.000,00
0701-02	РЕКОНСТРУКЦИЈА ПУТА ЂУРЂЕВО-ТУНЕЛ	3.950.000,00
0701-03	ИЗГРАЂА УЛИЦЕ У АДРОВЦУ У ДУЖИНИ ОД 100М	3.170.000,00
0701-04	УЧЕШЋЕ У РЕКОНСТРУКЦИЈИ ПРОПУСТА НА ПУТУ ОП-1 У СИПИЋУ	500.000,00
0701-05	У УЧЕШЋЕ У ПРОЈЕКТУ САНАЦИЈЕ ДЕЛА ПУТА И КЛИЗИСТА У ВУЧИЋУ	500.000,00
0701-06	У УЧЕШЋЕ У ИЗГРАДЊИ МОСТА У ТРСЦИ ПРЕКО СИПИЋКОГ ПОТОКА	500.000,00
0701-07	У УЧЕШЋЕ У ИЗГРАДЊИ МОСТА ПРЕКО ЈАСЕНИЦЕ У СЕПЦИМА	500.000,00
0701-08	У УЧЕШЋЕ У ИЗГРАДЊИ МОСТА У МИРАШЕВЦУ ПРЕКО МИРАШЕВАЧКОГ ПОТОКА	500.000,00
0701-09	УЧЕШЋЕ У ИЗГРАДЊИ МОСТА У ЂУРЂЕВУ	500.000,00
0701-10	УЧЕШЋЕ У ИЗГРАДЊИ МОСТА У ВИШЕВЦУ НА РЕЦИ РАЧИ	500.000,00
0701-11	У УЧЕШЋЕ У ИЗГРАДЊИ МОСТА У ВЕЛИКОМ КРЧМАРУ	500.000,00
0701-12	ИЗГРАДЊА ПУТА У БОРЦИМА	6.205.000,00
0701-13	ИЗГРАДЊА ПУТА У САРАНОВУ ПОЉЕ	1.000,00
0701-14	ИЗГРАДЊА ПУТА У СЕПЦИМА	3.075.000,00
0701-15	ИЗГРАДЊА ПУТА У ВИШЕВЦУ-РАДУЛОВАЦ	10.900.000,00
0701-16	ИЗГРАДЊА ПУТА У ТРСЦИ	1.000,00
0701-17	ИЗГРАДЊА ПУТА У ДОЊОЈ РАЧИ	4.615.000,00
0701-18	ИЗГРАДЊА ПУТА КАПОВАЦ ВЕЛИКО КРЧМАРЕ	12.405.000,00
0701-19	ИЗГРАДЊА ПУТА У СЕПЦИМА ЗАСЕОК МАРКОВИЋ	5.680.000,00
0701-20	САНАЦИЈА КЛИЗИСТА У ТРСЦИ	300.000,00
0701-21	ИЗГРАДЊА ПУТА У ЂУРЂЕВУ ПУТ КУСАЈА	1.000,00
0701-22	ИЗГРАДЊА ПУТА У ЂУРЂЕВУ	1.000,00
0701-23	ИЗГРАДЊА ПУТА ВЕЛИКО КРЧМАРЕ СРЕЋКОВИЋИ	1.000,00
0701-24	Реконструкција пута ОП17 у Ђурђево, прва деоница од држ.пута ред.бр.27 до школе	6.701.620,00
0701-25	Реконс.пута у селу Д.Јарушице на КПБР 1166	1.000,00
0701-26	Реконс.пута у селу Д.Јарушице на КПБР 1156, 1157 и 1159	1.000,00
Укупно за програм: 0701 ОРГАНИЗАЦИЈА САОБРАЋАЈА И САОБРАЋАЈНА ИНФРАСТРУКТУРА		72.158.620
Програм 0901 СОЦИЈАЛНА И ДЕЧЈА ЗАШТИТА		
0901-01	ПОДРШКА УДРУЖЕЊИМА И ЛОКАЛНИМ ЗАЈЕДНИЦАМА	3.282.867,56
0901-02	Подршка деци и породици са децом	2.000.000,00
Укупно за програм: 0901 СОЦИЈАЛНА И ДЕЧЈА ЗАШТИТА		5.282.867,56
Програм 1102 КОМУНАЛНЕ ДЕЛАТНОСТИ		
1102-01	ИЗГРАДЊА ТРАФОСТАНИЦЕ У АДРОВЦУ	4.650.000,00
1102-02	ИЗГРАДЊА ТРАФОСТАНИЦА ДОЊА РАЧА	0,00
1102-03	УЧЕШЋЕ У ПРОЈЕКТУ ИЗГРАДЊЕ БУНАРА Б6А	200.000,00
1102-04	ЗАВРШЕТАК ИЗГРАДЊЕ И ПУШТАЊЕ У РАД ФАБРИКЕ ПИЈАЊЕ ВОДЕ	1.568.950,82
1102-05	РЕКОНСТРУКЦИЈА ВОДОВОДНЕ МРЕЖЕ У РАЧИ	3.450.000,00
1102-06	ИЗГРАДЊА ТОПЛАНЕ У РАЧИ	3.600.000,00
1102-07	Реконструкција водовода у Ђурђево	15.225.000,00
Укупно за програм: 1102 КОМУНАЛНЕ ДЕЛАТНОСТИ		28.693.950,82
Програм 1201 РАЗВОЈ КУЛТУРЕ И ИНФОРМИСАЊА		
1201-01	РАЗВОЈ АМАТЕРСКОГ СТВАРАЛАШТВА КРОЗ РАЗВОЈ АМАТЕРСКОГ ПОЗОРИШТА	1.365.000,00
1201-02	РАЗВОЈ АМАТЕРСКОГ СТВАРАЛАШТВА КРОЗ РАЗВОЈ И ОЧУВАЊЕ ФОЛКЛОРНЕ ДЕЛАТНОСТИ	260.000,00
1201-03	РАЗВОЈ АМАТЕРСКОГ СТВАРАЛАШТВА КРОЗ РАЗВОЈ ХОРСКОГ АМАТЕРИЗМА	70.000,00
1201-04	ГЕОГРАФСКИ ИНФОРМАЦИОНИ СИСТЕМ	6.000.000,00
1201-05	ГЕОГРАФСКИ ИНФОРМАЦИОНИ СИСТЕМ-EUROPRO	1.600.000,00
Укупно за програм: 1201 РАЗВОЈ КУЛТУРЕ И ИНФОРМИСАЊА		9.395.000,00

ПЛАН РАСХОДА ПО ПРОЈЕКТИМА
За период 01.01.2019-31.12.2019

1501-01	ЕКОНОМСКО ОСНАЖИВАЊЕ ЖЕНА У СЕЛУ	1.000.000,00
1501-02	ТЕХНИЧКА ПОМОЋ И ФИНАНСИЈСКА ПОДРШКА ОПШТИНИ У ОКВИРУ РЕФОРМЕ ПОРЕЗА НА ИМОВИНУ	200.000,00
1501-03	Мере популационе политике	5.149.751,08
Укупно за програм: 1501 ЛОКАЛНИ ЕКОНОМСКИ РАЗВОЈ		6.349751,08
Програм 1502 РАЗВОЈ ТУРИЗМА		
1502-01	КАРАЂОРЂЕВИ ДАНИ	1.980.000,00
Укупно за програм: 1502 РАЗВОЈ ТУРИЗМА		1.980.000,00
Програм 1801 ЗДРАВСТВЕНА ЗАШТИТА		
1801-01	УЧЕШЋЕ У РЕКОНСТРУКЦИЈИ ДОМА ЗДРАВЉА У РАШИ	3.500.000,00
Укупно за програм: 1801 ЗДРАВСТВЕНА ЗАШТИТА		3.500.000,00
Програм 2001 ПРЕДШКОЛСКО ОБРАЗОВАЊЕ И ВАСПИТАЊЕ		
2001-01	ПРОСИРЕЊЕ КАПАЦИТЕТА ВРТИЋА	1.600.000,00
Укупно за програм: 2001 ПРЕДШКОЛСКО ОБРАЗОВАЊЕ И ВАСПИТАЊЕ		1.600.000,00
Програм 2002 Основно образовање и васпитање		
2002-01	РЕКОНСТРУКЦИЈА И ДОГРАДЊА ОС КАРАЂОРЂЕ У РАЧИ И СПОРТСКЕ ХАЛЕ	6.000.000,00
2002-02	УЧЕШЋЕ У РЕКОНСТРУКЦИЈИ ШКОЛЕ У ЂУРЂЕВУ	1.750.000,00
2002-03	УЧЕШЋЕ У РЕКОНСТРУКЦИЈЕ ШКОЛЕ У МАЛОМ КРЧМАРУ	1.750.000,00
2002-04	УЧЕШЋЕ Е У РЕКОНСТРУКЦИЈЕ ШКОЛЕ У САРНОВУ	1.500.000,00
2002-05	УЧЕШЋЕ У РЕКОНСТРУКЦИЈЕ ШКОЛЕ У ПОПОВИЋУ	450.000,00
2002-06	У УЧЕШЋЕ У РЕКОНСТРУКЦИЈИ ШКОЛЕ У ДОЂОЈ РАЧИ	2.500.000,00
Укупно за програм: 2002 Основно образовање и васпитање		13.950.000,00
Програм 2003 СРЕДЊЕ ОБРАЗОВАЊЕ И ВАСПИТАЊЕ		
2003-01	УЧЕШЋЕ ШКОЛЕ У ТРОСКОВИМА ПРЕВОЗА УЧЕНИКА	2.200.000,00
2003-02	ДОГРАДЊА СРЕДЊЕ ШКОЛЕ И УЧЕНИЧКОГ ДОМА	10.000.000,00
Укупно за програм: 2003 СРЕДЊЕ ОБРАЗОВАЊЕ И ВАСПИТАЊЕ		12.200.000,00
Програм 2101 ПОЛИТИЧКИ СИСТЕМ ЛОКАЛНЕ САМОУПРАВЕ		
2101-01	ДАН ОПШТИНЕ 11. ОКТОБАР И ОПШТИНСКА СЛАВА ПРЕПОДОБНА МАТИ ПАРАСКЕВА-СВЕТА ПЕТКА	3.500.000,00
Укупно за програм: 2101 ПОЛИТИЧКИ СИСТЕМ ЛОКАЛНЕ САМОУПРАВЕ		3.500.000,00
Укупно за БК 0 БУЏЕТ ОПШТИНЕ РАЧА		186.517.024,46

Програм / ПА / пројекат	Шифра	Основ	Опис	Циљ	Индикатор	Вредност у 2018.	Очекивана вредност у 2019.	Циљна вредност у 2020.	Циљна вредност у 2021.	Циљна вредност у 2022.	Средства из буџета 01	Средства из сопствених извора 04	Средства из осталих извора	Укупно	Извор верификације	Одговорно лице
1	2	3	4	5	6	7	8	9	10	11	12	13	14	15	16	17
ЗАВРШЕТАК ИЗГРАДЊЕ И ПУСТАЊЕ У РАД ФАБРИКЕ ПИЈАЊЕ ВОДЕ	1102-04			Развој заједнице	Завршетак изградње		0	0	0	0	300.000,00	0,00	0,00	300.000,00		
РЕКОНСТРУКЦИЈА ВОДОВОДНЕ МРЕЖЕ У РАЧИ	1102-05			РАЗВОЈ ЗАЈЕДНИЦЕ	број корисника		0	0	0	0	3.450.000,00	0,00	0,00	3.450.000,00		
ИЗГРАДЊА ТОПЛАНЕ У РАЧИ	1102-06			РАЗВОЈ ЗАЈЕДНИЦЕ	број корисника		0	0	0	0	3.600.000,00	0,00	0,00	3.600.000,00		
Реконструкција водовода у Турђеви	1102-07			РАЗВОЈ ЗАЈЕДНИЦЕ	број корисника		0	0	0	0	11.225.000,00	0,00	14.500.000,00	25.725.000,00		
3 - ЛОКАЛНИ ЕКОНОМСКИ РАЗВОЈ	1501			Повећање запослености на територији града/општине	Број евидентираних незапослених лица на евиденцији НСЗ (разврстаних по полу и старости)		0	0	0	0	5.090.000,00	0,00	3.769.751,08	8.859.751,08		
Инкубатор центар за развој предузетништва	003			развој предузетништва	број		0	0	0	0	410.000,00	0,00	0,00	410.000,00		
Имплементација акционог плана запошљавања	0004			РАЗВОЈ ЗАЈЕДНИЦЕ	број радника		0	0	0	0	2.100.000,00	0,00	0,00	2.100.000,00		

Програм / ПА / пројекат	Шифра	Основ	Опис	Циљ	Индикатор	Вредност у 2018.	Очекивана вредност у 2019.	Циљна вредност у 2020.	Циљна вредност у 2021.	Циљна вредност у 2022.	Средства из буџета 01	Средства из сопствених извора 04	Средства из осталих извора	Укупно	Извор верификације	Одговорно лице
1	2	3	4	5	6	7	8	9	10	11	12	13	14	15	16	17
ЕКОНОМСКО ОСНАЖИВАЊЕ ЖЕНА У СЕЛУ	1501-01			Развој заједнице	Број запослених жена		0	0	0	0	1.000.000,00	0,00	0,00	1.000.000,00		
ТЕХНИЧКА ПОМОЋ И ФИНАНСИЈСКА ПОДРШКА ОПШТИНИ У ОКВИРУ РЕФОРМЕ ПОРЕЗА НА ИМОВИНУ	1501-02			Повећање пореза на имовину	реформа пореза на имовину		0	0	0	0	0,00	0,00	200.000,00	200.000,00		
Мере популационе политике	1501-03			РАЗВОЈ ЗАЈЕДНИЦЕ	број новорођенчади		0	0	0	0	1.580.000,00	0,00	3.569.751,08	5.149.751,08		
4 - РАЗВОЈ ТУРИЗМА	1502			Повећање прихода од туризма	Процент повећања броја ноћења		0	0	0	0	14.786.000,00	0,00	0,00	14.786.000,00		
Управљање развојем туризма	0001			Повећање квалитета туристичке понуде и услуге	Број уређених и на адекватан начин обележених (туристичка сигнализација) туристичких локалитета у граду/општини у односу на укупан број локалитета		0	0	0	0	10.250.000,00	0,00	0,00	10.250.000,00		
Промоција туристичке понуде	0002			Адекватна промоција туристичке понуде града/општине на циљаним тржиштима	Број догађаја који промовишу туристичку понуду града/општине у земљи и/или иностранству на којима		0	0	0	0	2.556.000,00	0,00	0,00	2.556.000,00		

Програм / ПА / пројекат	Шифра	Основ	Опис	Циљ	Индикатор	Вредност у 2018.	Очекивана вредност у 2019.	Циљна вредност у 2020.	Циљна вредност у 2021.	Циљна вредност у 2022.	Средства из буџета 01	Средства из сопствених извора 04	Средства из осталих извора	Укупно	Извор верификације	Одговорно лице
1	2	3	4	5	6	7	8	9	10	11	12	13	14	15	16	17
ПОДИЗАЊЕ И ОПРЕМАЊЕ ПЛАСТЕНИКА																
ПОДСТИЦАЈ ЗА РЕПРОДУКТИВНИ МАТЕРИЈАЛ (ВЕСТАЦКО ОСЕМЕЂАВАЊЕ)	0101-03			Развој заједнице	број учесника конкурса		0	0	0	0	2.500.000,00	0,00	0,00	2.500.000,00		
ПОДСТИЦАЈ У ФИЗИЧКУ ИМОВИНУ ПОЉОПРИВРЕДНИХ ГАЗДИНСТАВА СЕКТОР ВОЂЕ, ГРОЗЂЕ ПОВРЂЕ И ЦВЕЋЕ-МАШИНЕ ЗА ПРИМАРНУ, ДОПУНСКУ ОБРАДУ ЗЕМЉИШТА, БУЂЕЊЕ ЗЕМЉИШТА, ЗА СЕТВУ, ЗА ЗАШТИТУ БИЉА И МАСИНЕ И ОПРЕМА ЗА НАВОЂАВАЊЕ	0101-04			Развој заједнице	број учесника конкурса		0	0	0	0	1.011.862,89	0,00	4.558.683,11	5.570.546,00		
ПОДСТИЦАЈ У ФИЗИЧКУ ИМОВИНУ ПОЉОПРИВРЕДНИХ ГАЗДИНСТАВА СЕКТОР ОСТАЛИ УСЕВИ-МАШИНЕ ЗА ПРИМАРНУ, ДОПУНСКУ ОБРАДУ ЗЕМЉИШТА БУЂЕЊЕ ЗЕМЉИШТА, ЗА СЕТВУ ЗА ЗАШТИТУ БИЉА И МАСИНЕ И ОПРЕМА ЗА НАВОЂАВАЊЕ	0101-05			Развој заједнице	број учесника конкурса		0	0	0	0	1.357.367,87	0,00	1.358.921,13	2.716.289,00		
ПОСЕБАН ПОДСТИЦАЈ ЗА ПРОМОТИВНЕ И ИНФОРМАТИВНЕ АКТИВНОСТИ	0101-06			РАЗВОЈ ЗАЈЕДНИЦЕ	БРОЈ ПОСЕТИЛАЦА САЈМА		0	0	0	0	300.000,00	0,00	0,00	300.000,00		
6 - ЗАШТИТА ЖИВОТНЕ СРЕДИНЕ	0401			Унапређење заштите природе	Процент територије под заштитом ИИИ категорије		0	0	0	0	9.000.000,00	0,00	0,00	9.000.000,00		
Управљање заштитом животне средине	0001			Испуњење обавеза у складу са законима у домену постојања стратешких и	Усвојен програм заштите животне средине са акционим планом		0	0	0	0	9.000.000,00	0,00	0,00	9.000.000,00		

Програм / ПА / пројекат	Шифра	Основ	Опис	Циљ	Индикатор	Вредност у 2018.	Очекивана вредност у 2019.	Циљна вредност у 2020.	Циљна вредност у 2021.	Циљна вредност у 2022.	Средства из буџета 01	Средства из сопствених извора 04	Средства из осталих извора	Укупно	Извор верификације	Одговорно лице
1	2	3	4	5	6	7	8	9	10	11	12	13	14	15	16	17
УЧЕШЋЕ У РЕКОНСТРУКЦИЈИ ПРОПУСТА НА ПУТУ ОП-1 У СИПИЋУ	0701-04			Развој заједнице	Број километара санираних путева		0	0	0	0	500.000,00	0,00	0,00	500.000,00		
УЧЕШЋЕ У ПРОЈЕКТУ САНАЦИЈЕ ДЕЛА ПУТА И КЛИЗИШТА У ВУЧИЋУ	0701-05			Развој заједнице	Број километара санираних путева		0	0	0	0	500.000,00	0,00	0,00	500.000,00		
УЧЕШЋЕ У ИЗГРАДЊИ МОСТА У ТРСЦИ ПРЕКО СИПИЋКОГ ПОТОКА	0701-06			Развој заједнице	Износ троškова изградње моста		0	0	0	0	500.000,00	0,00	0,00	500.000,00		
УЧЕШЋЕ У ИЗГРАДЊИ МОСТА ПРЕКО ЈАСЕНИЦЕ У СЕПЦИМА	0701-07			Развој заједнице	Износ троškова изградње моста		0	0	0	0	500.000,00	0,00	0,00	500.000,00		
УЧЕШЋЕ У ИЗГРАДЊИ МОСТА У МИРАШЕВЦУ ПРЕКО МИРАШЕВАЧКОГ ПОТОКА	0701-08			Развој заједнице	Износ троškова изградње моста		0	0	0	0	500.000,00	0,00	0,00	500.000,00		
УЧЕШЋЕ У ИЗГРАДЊИ МОСТА У БУРЂЕВУ	0701-09			Развој заједнице	Износ троškова изградње моста		0	0	0	0	500.000,00	0,00	0,00	500.000,00		

Програм / ПА / пројекат	Шифра	Основ	Опис	Циљ	Индикатор	Вредност у 2018.	Очекивана вредност у 2019.	Циљна вредност у 2020.	Циљна вредност у 2021.	Циљна вредност у 2022.	Средства из буџета 01	Средства из сопствених извора 04	Средства из осталих извора	Укупно	Извор верификације	Одговорно лице
1	2	3	4	5	6	7	8	9	10	11	12	13	14	15	16	17
УЧЕШЋЕ У ИЗГРАДЊИ МОСТА У ВИШЕВЦУ НА РЕЦИ РАЧИ	0701-10			Развој заједнице	Износ троскова изградње моста		0	0	0	0	500.000,00	0,00	0,00	500.000,00		
УЧЕШЋЕ У ИЗГРАДЊИ МОСТА У ВЕЛИКОМ КРЧМАРУ	0701-11			Развој заједнице	Износ троскова изградње моста		0	0	0	0	500.000,00	0,00	0,00	500.000,00		
ИЗГРАДЊА ПУТА У БОРЦИМА	0701-12			Развој заједнице	Дузина изградњених саобраћајница		0	0	0	0	2.205.000,00	0,00	4.000.000,00	6.205.000,00		
ИЗГРАДЊА ПУТА У САРАНОВУ ПОЉЕ	0701-13			Развој заједнице	Дузина изградњених саобраћајница		0	0	0	0	1.000,00	0,00	0,00	1.000,00		
ИЗГРАДЊА ПУТА У СЕПЦИМА	0701-14			Развој заједнице	Дузина изградњених саобраћајница		0	0	0	0	3.075.000,00	0,00	0,00	3.075.000,00		
ИЗГРАДЊА ПУТА У ВИШЕВЦУ-РАДУЛОВАЦ	0701-15			Развој заједнице	Дузина изградњених саобраћајница		0	0	0	0	10.900.000,00	0,00	0,00	10.900.000,00		
ИЗГРАДЊА ПУТА У ТРСЦИ	0701-16			Развој заједнице	Дузина изградњених саобраћајница		0	0	0	0	1.000,00	0,00	0,00	1.000,00		

Програм / ПА / пројекат	Шифра	Основ	Опис	Циљ	Индикатор	Вредност у 2018.	Очекивана вредност у 2019.	Циљна вредност у 2020.	Циљна вредност у 2021.	Циљна вредност у 2022.	Средства из буџета 01	Средства из сопствених извора 04	Средства из осталих извора	Укупно	Извор верификације	Одговорно лице
1	2	3	4	5	6	7	8	9	10	11	12	13	14	15	16	17
ПРОШИРЕЊЕ КАПАЦИТЕТА ВРТИЋА	2001-01			Развој заједнице	број деце		0	0	0	0	1.200.000,00	0,00	0,00	1.200.000,00		
ПРОШИРЕЊЕ КАПАЦИТЕТА ВРТИЋА	2001-01			Развој заједнице	број деце		0	0	0	0	400.000,00	0,00	0,00	400.000,00		
9 - Основно образовање и васпитање	2002			Потпуни обухват основним образовањем и васпитањем	Обухват деце основним образовањем (разложено према полу)		0	0	0	0	32.173.014,00	0,00	0,00	32.173.014,00		
Функционисање основних школа	0001			Обезбеђени прописани услови за васпитно-образовни рад са децом у основним школама	Просечан број ученика по одељењу (разврстани по полу)		0	0	0	0	18.223.014,00	0,00	0,00	18.223.014,00		
РЕКОНСТРУКЦИЈА И ДОГРАДЊА ОШ КАРАДЈОРДЈЕ У РАЧИ И СПОРТСКЕ ХАЛЕ	2002-01			Развој заједнице	Опремљеност школе и хале савременом опремом		0	0	0	0	6.000.000,00	0,00	0,00	6.000.000,00		
УЧЕШЋЕ У РЕКОНСТРУКЦИЈИ ШКОЛЕ У ЂУРЂЕВУ	2002-02			развој заједница	број ученика		0	0	0	0	1.750.000,00	0,00	0,00	1.750.000,00		

Програм / ПА / пројекат	Шифра	Основ	Опис	Циљ	Индикатор	Вредност у 2018.	Очекивана вредност у 2019.	Циљна вредност у 2020.	Циљна вредност у 2021.	Циљна вредност у 2022.	Средства из буџета 01	Средства из сопствених извора 04	Средства из осталих извора	Укупно	Извор верификације	Одговорно лице									
1	2	3	4	5	6	7	8	9	10	11	12	13	14	15	16	17									
УЧЕШЋЕ У РЕКОНСТРУКЦИЈЕ ШКОЛЕ У МАЛОМ КРЧМАРУ	2002-03			РАЗВОЈ ЗАЈЕДНИЦЕ	број ученика		0	0	0	0	1.750.000,00	0,00	0,00	1.750.000,00											
УЧЕШЋЕ У РЕКОНСТРУКЦИЈЕ ШКОЛЕ У САРНОВУ	2002-04			РАЗВОЈ ЗАЈЕДНИЦЕ	број ученика		0	0	0	0	1.500.000,00	0,00	0,00	1.500.000,00											
УЧЕШЋЕ У РЕКОНСТРУКЦИЈЕ ШКОЛЕ У ПОПОВИЦУ	2002-05			РАЗВОЈ ЗАЈЕДНИЦЕ	број ученика		0	0	0	0	450.000,00	0,00	0,00	450.000,00											
УЧЕШЋЕ У РЕКОНСТРУКЦИЈИ ШКОЛЕ У ДОЂОЈ РАЧИ	2002-06			РАЗВОЈ ЗАЈЕДНИЦЕ	број ученика		0	0	0	0	2.500.000,00	0,00	0,00	2.500.000,00											
10 - СРЕДЊЕ ОБРАЗОВАЊЕ И ВАСПИТАЊЕ	2003			Повећање обухвата средњошколског образовања	Број дне која су обухваћена средњим образовањем (разложено према полу)		0	0	0	0	19.625.000,00	0,00	0,00	19.625.000,00											
Функционисање средњих школа	0001			Обезбеђени прописани услови за васпитно-образовни рад у средњим школама и безбедно одвијање наставе	Просечан број ученика по одељењу		0	0	0	0	7.425.000,00	0,00	0,00	7.425.000,00											
УЧЕШЋЕ ШКОЛЕ У ТРОШКОВИМА ПЕРЕВОЗА УЧЕНИКА	2003-01			превоз ученика из суседних насеља	број ученика који користе превоз		0	0	0	0	2.200.000,00	0,00	0,00	2.200.000,00											

Програм / ПА / пројекат	Шифра	Основ	Опис	Циљ	Индикатор	Вредност у 2018.	Очекивана вредност у 2019.	Циљна вредност у 2020.	Циљна вредност у 2021.	Циљна вредност у 2022.	Средства из буџета 01	Средства из сопствених извора 04	Средства из осталих извора	Укупно	Извор верификације	Одговорно лице
1	2	3	4	5	6	7	8	9	10	11	12	13	14	15	16	17
				различитих облика помоћи												
ПОДРШКА УДРУЖЕЊИМА И ЛОКАЛНИМ ЗАЈЕДНИЦАМА	0901-01			подрска угрозеним категоријама друштва	број корисника		0	0	0	0	2.000.000,00	0,00	1.282.867,56	3.282.867,56		
Подршка деци и породици са децом	0901-02			РАЗВОЈ ЗАЈЕДНИЦЕ	број корисника		0	0	0	0	2.300.000,00	0,00	0,00	2.300.000,00		
12 - ЗДРАВСТВЕНА ЗАШТИТА	1801			Унапређење здравља становништва	Очекивано трајање живота становника града/општине		0	0	0	0	13.720.000,00	0,00	0,00	13.720.000,00		
Функционисање установа примарне здравствене заштите	0001			Унапређење доступности, квалитета и ефикасности примарне здравствене заштите	Број обраћања саветнику за заштиту права пацијената		0	0	0	0	10.220.000,00	0,00	0,00	10.220.000,00		
УЧЕСШЕ У РЕКОНСТРУКЦИЈИ ДОМА ЗДРАВЉА У РАЧИ	1801-01			Развој заједнице	број излечених пацијената		0	0	0	0	3.500.000,00	0,00	0,00	3.500.000,00		
13 - РАЗВОЈ КУЛТУРЕ И ИНФОРМИСАЊА	1201			Подстицање развоја културе	Број реализованих програма на 1000 становника који доприносе остваривању општег интереса у култури		0	0	0	0	27.248.000,00	290.000,00	5.390.000,00	32.928.000,00		

Програм / ПА / пројекат	Шифра	Основ	Опис	Циљ	Индикатор	Вредност у 2018.	Очекивана вредност у 2019.	Циљна вредност у 2020.	Циљна вредност у 2021.	Циљна вредност у 2022.	Средства из буџета 01	Средства из сопствених извора 04	Средства из осталих извора	Укупно	Извор верификације	Одговорно лице
1	2	3	4	5	6	7	8	9	10	11	12	13	14	15	16	17
15 - ОПШТЕ УСЛУГЕ ЛОКАЛНЕ САМОУПРАВЕ	0602										195.809.964,00	600.000,00	0,00	196.409.964,00		
Функционисање локалне самоуправе и градских општина	0001			Функционисање управе	Процент попуњености радних места која подразумевају вођење управног поступка		0	0	0	0	87.870.000,00	0,00	0,00	87.870.000,00		
Функционисање месних заједница	0002			Обезбеђено задовољавање потреба и интереса локалног становништва деловањем месних заједница	Број иницијатива/предлога месних заједница према граду/општини у вези са питањима од интереса за локално становништво		0	0	0	0	4.330.750,00	0,00	0,00	4.330.750,00		
Функционисање месних заједница	0002			Обезбеђено задовољавање потреба и интереса локалног становништва деловањем месних заједница	Број иницијатива/предлога месних заједница према граду/општини у вези са питањима од интереса за локално становништво		0	0	0	0	1.914.250,00	0,00	0,00	1.914.250,00		
Функционисање месних заједница	0002			Обезбеђено задовољавање потреба и интереса локалног становништва деловањем месних заједница	Број иницијатива/предлога месних заједница према граду/општини у вези са питањима од интереса за локално становништво		0	0	0	0	3.510.250,00	300.000,00	0,00	3.810.250,00		
Функционисање месних заједница	0002			Обезбеђено задовољавање потреба и интереса локалног становништва деловањем месних заједница	Број иницијатива/предлога месних заједница према граду/општини у вези са питањима од интереса за локално становништво		0	0	0	0	6.294.250,00	0,00	0,00	6.294.250,00		

Програм / ПА / пројекат	Шифра	Основ	Опис	Циљ	Индикатор	Вредност у 2018.	Очекивана вредност у 2019.	Циљна вредност у 2020.	Циљна вредност у 2021.	Циљна вредност у 2022.	Средства из буџета 01	Средства из сопствених извора 04	Средства из осталих извора	Укупно	Извор верификације	Одговорно лице
1	2	3	4	5	6	7	8	9	10	11	12	13	14	15	16	17
Функционисање месних заједница	0002			Обезбеђено задовољавање потреба и интереса локалног становништва деловањем месних заједница	Број иницијатива/предлога месних заједница према граду/општини у вези са питањима од интереса за локално становништво		0	0	0	0	2.561.750,00	0,00	0,00	2.561.750,00		
Функционисање месних заједница	0002			Обезбеђено задовољавање потреба и интереса локалног становништва деловањем месних заједница	Број иницијатива/предлога месних заједница према граду/општини у вези са питањима од интереса за локално становништво		0	0	0	0	4.084.250,00	0,00	0,00	4.084.250,00		
Функционисање месних заједница	0002			Обезбеђено задовољавање потреба и интереса локалног становништва деловањем месних заједница	Број иницијатива/предлога месних заједница према граду/општини у вези са питањима од интереса за локално становништво		0	0	0	0	3.098.250,00	0,00	0,00	3.098.250,00		
Сервисирање јавног дуга	0003			Одржавање финансијске стабилности града/општине и финансирање капиталних инвестиционих расхода	Учешће издатака за сервисирање дугова у текућим приходима ≤ 15%		0	0	0	0	21.750.000,00	0,00	0,00	21.750.000,00		
Општинско/градско правобранилаштво	0004			Заштита имовинских права и интереса града/општине	Број решених предмета у односу на укупан број предмета на годишњем нивоу		0	0	0	0	3.451.500,00	0,00	0,00	3.451.500,00		

**Члан 4,
ПЛАН ПРИХОДА
2019**

0 БУЏЕТ ОПШТИНЕ РАЧА

Економ. класиф.	Опис	Средства из буџета 01	Средства из сопствених извора 04	Средства из осталих извора	Укупно	Структура (%)
1	2	3	4	5	6	7
311712	Пренета неутрошена средства за посебне намене	0,00	0,00	6.036.481,64	6.036.481,64	0,87
311000	КАПИТАЛ	0,00	0,00	6.036.481,64	6.036.481,64	0,87
711111	Порез на зараде	138.869.194,00	0,00	0,00	138.869.194,00	19,97
711121	Порез на приходе од самосталних делатности који се плаћа према стварно оствареном приходу, по решењу Пореске управе	6.881.343,52	0,00	0,00	6.881.343,52	0,99
711122	Порез на приходе од самосталних делатности који се плаћа према паушално утврђеном приходу, по решењу Пореске управе	9.250.000,00	0,00	0,00	9.250.000,00	1,33
711123	Порез на приходе од самосталних делатности који се плаћа према стварно оствареном приходу самоопорезивањем	14.000.000,00	0,00	0,00	14.000.000,00	2,02
711143	Порез на приходе од непокретности	302.000,00	0,00	0,00	302.000,00	0,04
711145	Порез на приходе од давања у закуп покретних ствари - по основу самоопорезивања и по решењу Пореске управе	200.000,00	0,00	0,00	200.000,00	0,03
711146	Порез на приход од пољопривреде и шумарства, по решењу Пореске управе	6.000.000,00	0,00	0,00	6.000.000,00	0,86
711147	Порез на земљиште	8.540.000,00	0,00	0,00	8.540.000,00	1,23
711191	Порез на остале приходе	24.941.420,00	0,00	0,00	24.941.420,00	3,59
711000	ПОРЕЗ НА ДОХОДАК, ДОБИТ И КАПИТАЛНЕ ДОБИТКЕ	207.980.957,52	0,00	0,00	207.980.957,52	29,96
713121	Порез на имовину обвезника који не воде пословне књиге	53.984.484,00	0,00	0,00	53.984.484,00	7,78
713122	Порез на имовину обвезника који воде пословне књиге	23.310.000,00	0,00	0,00	23.310.000,00	3,36
713311	Порез на наслеђе и поклон, по решењу Пореске управе	3.556.164,00	0,00	0,00	3.556.164,00	0,51
713421	Порез на пренос апсолутних права на непокретности, по решењу Пореске управе	14.572.062,00	0,00	0,00	14.572.062,00	2,10
713423	Порез на пренос апсолутних права на моторним возилима, пловилима и ваздухопловима, по решењу Пореске управе	1.320.000,00	0,00	0,00	1.320.000,00	0,19
713000	ПОРЕЗ НА ИМОВИНУ	96.742.710,00	0,00	0,00	96.742.710,00	13,94
714513	Комунална такса за држање моторних друмских и прикључних возила, осим пољопривредних возила и машина	16.000.000,00	0,00	0,00	16.000.000,00	2,30
714543	Накнада за промену намене пољопривредног земљишта	1.920.000,00	0,00	0,00	1.920.000,00	0,28
714549	Накнада за емисије CO ₂ , NO ₂ , прашкасте материје и произведени или одложени отпад	100.000,00	0,00	0,00	100.000,00	0,01
714552	Боравишна такса	150.000,00	0,00	0,00	150.000,00	0,02
714572	Комунална такса за држање средстава за игру (забавне игре)	150.000,00	0,00	0,00	150.000,00	0,02
714000	ПОРЕЗ НА ДОБРА И УСЛУГЕ	18.320.000,00	0,00	0,00	18.320.000,00	2,64
716111	Комунална такса за истицање фирме на пословном простору	10.400.000,00	0,00	0,00	10.400.000,00	1,50
716000	ДРУГИ ПОРЕЗИ	10.400.000,00	0,00	0,00	10.400.000,00	1,50
732151	Текуће донације од међународних организација у корист нивоа општина	0,00	0,00	200.000,00	200.000,00	0,03
732000	ДОНАЦИЈЕ И ПОМОЋИ ОД МЕЂУНАРОДНИХ ОРГАНИЗАЦИЈА	0,00	0,00	200.000,00	200.000,00	0,03
733151	Ненаменски трансфери од Републике у корист нивоа општина	250.488.376,00	0,00	0,00	250.488.376,00	36,08
733154	Текући наменски трансфери, у ужем смислу, од Републике у корист нивоа општина	0,00	0,00	27.073.618,67	27.073.618,67	3,90
733251	Капитални наменски трансфери, у ужем смислу, од Републике у корист нивоа општина	0,00	0,00	1.018.950,86	1.018.950,86	0,15
733000	ТРАНСФЕРИ ОД ДРУГИХ НИВОА ВЛАСТИ	250.488.376,00	0,00	28.092.569,53	278.580.945,53	40,13
741151	Приходи буџета општине од камата на средства консолидованог рачуна трезора укључена у депозит банака	600.000,00	0,00	0,00	600.000,00	0,09
741522	Средства остварена од давања у закуп пољопривредног земљишта, односно пољопривредног објекта у државној својини	1.500.000,00	0,00	0,00	1.500.000,00	0,22
741526	Накнада за коришћење шума и шумског земљишта	2.000.000,00	0,00	0,00	2.000.000,00	0,29

**Члан 4,
ПЛАН ПРИХОДА
2019**

0 БУЏЕТ ОПШТИНЕ РАЧА

Економ. класиф.	Опис	Средства из буџета 01	Средства из сопствених извора 04	Средства из осталих извора	Укупно	Структура (%)
1	2	3	4	5	6	7
741531	Комунална такса за коришћење простора на јавним површинама или испред пословног простора у пословне сврхе, осим ради продаје штампе, књига и других публикација, производа старих и уметничких заната и домаће радности	500.000,00	0,00	0,00	500.000,00	0,07
741534	Накнада за коришћење грађевинског земљишта	100.000,00	0,00	0,00	100.000,00	0,01
741535	Комунална такса за заузеће јавне површине грађевинским материјалом	20.000,00	0,00	0,00	20.000,00	0,00
741000	ПРИХОДИ ОД ИМОВИНЕ	4.720.000,00	0,00	0,00	4.720.000,00	0,68
742152	Приходи од давања у закуп, односно на коришћење непокретности у државној својини које користе општине и индиректни корисници њиховог буџета	1.700.000,00	0,00	0,00	1.700.000,00	0,24
742153	Приходи од закупнине за грађевинско земљиште у корист нивоа општина	1.566.500,00	0,00	0,00	1.566.500,00	0,23
742156	Приходи остварени по основу пружања услуга боравка деце у предшколским установама у корист нивоа општина	10.101.290,00	0,00	0,00	10.101.290,00	1,46
742251	Општинске административне таксе	500.000,00	0,00	0,00	500.000,00	0,07
742253	Накнада за уређивање грађевинског земљишта	3.350.000,00	0,00	0,00	3.350.000,00	0,48
742255	Такса за озакоњење објеката у корист општина	4.780.000,00	0,00	0,00	4.780.000,00	0,69
742000	ПРИХОДИ ОД ПРОДАЈЕ ДОБАРА И УСЛУГА	21.997.790,00	0,00	0,00	21.997.790,00	3,17
743324	Приходи од новчаних казни за прекршаје и привредне преступе предвиђене прописима о безбедности саобраћаја на путевима	6.350.000,00	0,00	0,00	6.350.000,00	0,91
743000	НОВЧАНЕ КАЗНЕ И ОДУЗЕТА ИМОВИНСКА КОРИСТ	6.350.000,00	0,00	0,00	6.350.000,00	0,91
744151	Текући добровољни трансфери од физичких и правних лица у корист нивоа општина	0,00	0,00	240.000,00	240.000,00	0,03
744000	ДОБРОВОЉНИ ТРАНСФЕРИ ОД ФИЗИЧКИХ И ПРАВНИХ ЛИЦА	0,00	0,00	240.000,00	240.000,00	0,03
745151	Остали приходи у корист нивоа општина	0,00	1.410.000,00	0,00	1.410.000,00	0,20
745000	МЕШОВИТИ И НЕОДРЕЂЕНИ ПРИХОДИ	0,00	1.410.000,00	0,00	1.410.000,00	0,20
772111	Меморандумске ставке за рефундацију расхода буџета Републике из претходне године	10.000.000,00	0,00	0,00	10.000.000,00	1,44
772113	Меморандумске ставке за рефундацију расхода буџета града из претходне године	5.000.000,00	0,00	0,00	5.000.000,00	0,72
772000	МЕМОРАНДУМСКЕ СТАВКЕ ЗА РЕФУНДАЦИЈУ РАСХОДА ИЗ ПРЕТХОДНЕ ГОДИНЕ	15.000.000,00	0,00	0,00	15.000.000,00	2,16
811151	Примања од продаје непокретности у корист нивоа општина	2.100.000,00	0,00	0,00	2.100.000,00	0,30
811000	ПРИМАЊА ОД ПРОДАЈЕ НЕПОКРЕТНОСТИ	2.100.000,00	0,00	0,00	2.100.000,00	0,30
841151	Примања од продаје земљишта у корист нивоа општина	3.152.000,00	0,00	0,00	3.152.000,00	0,45
841000	ПРИМАЊА ОД ПРОДАЈЕ ЗЕМЉИШТА	3.152.000,00	0,00	0,00	3.152.000,00	0,45
911441	Примања од задуживања од пословних банака у земљи у корист нивоа градова	0,00	0,00	21.000.000,00	21.000.000,00	3,02
911000	ПРИМАЊА ОД ДОМАЋИХ ЗАДУЖИВАЊА	0,00	0,00	21.000.000,00	21.000.000,00	3,02
Укупно		638.254.833,52	1.410.000,00	55.569.051,17	695.233.884,69	100,00

Члан 5.
ИЗДАЦИ БУЏЕТА ПО НАМЕНАМА
2019

0 БУЏЕТ ОПШТИНЕ РАЧА

Економ. класиф.	Опис	Средства из буџета 01	Средства из сопствених извора 04	Средства из осталих извора	Укупно	Структура (%)
1	2	3	4	5	6	7
411000	ПЛАТЕ, ДОДАЦИ И НАКНАДЕ ЗАПОСЛЕНИХ (ЗАРАДЕ)	60.229.500,00	0,00	2.760.000,00	62.989.500,00	9,07
412000	СОЦИЈАЛНИ ДОПРИНОСИ НА ТЕРЕТ ПОСЛОДАВЦА	10.822.600,00	0,00	475.000,00	11.297.600,00	1,63
414000	СОЦИЈАЛНА ДАВАЊА ЗАПОСЛЕНИМА	635.000,00	0,00	2.840.000,00	3.475.000,00	0,50
415000	НАКНАДЕ ТРОШКОВА ЗА ЗАПОСЛЕНЕ	3.305.000,00	0,00	0,00	3.305.000,00	0,48
416000	НАГРАДЕ ЗАПОСЛЕНИМА И ОСТАЛИ ПОСЕБНИ РАСХОДИ	1.392.000,00	0,00	0,00	1.392.000,00	0,20
410000	РАСХОДИ ЗА ЗАПОСЛЕНЕ	76.384.100,00	0,00	6.075.000,00	82.459.100,00	11,88
421000	СТАЛНИ ТРОШКОВИ	50.255.000,00	1.095.000,00	210.000,00	51.560.000,00	7,43
422000	ТРОШКОВИ ПУТОВАЊА	4.050.000,00	20.000,00	0,00	4.070.000,00	0,59
423000	УСЛУГЕ ПО УГОВОРУ	61.973.000,00	120.000,00	7.870.022,83	69.963.022,83	10,07
424000	СПЕЦИЈАЛИЗОВАНЕ УСЛУГЕ	40.319.000,00	0,00	16.160,00	40.335.160,00	5,80
425000	ТЕКУЋЕ ПОПРАВКЕ И ОДРЖАВАЊЕ	52.554.684,00	0,00	30.000,00	52.584.684,00	7,57
426000	МАТЕРИЈАЛ	23.246.880,00	75.000,00	201.000,00	23.522.880,00	3,39
420000	КОРИШЋЕЊЕ УСЛУГА И РОБА	232.398.564,00	1.310.000,00	8.327.182,83	242.035.746,83	34,83
441000	ОТПЛАТА ДОМАЋИХ КАМАТА	900.000,00	0,00	0,00	900.000,00	0,13
444000	ПРАТЕЋИ ТРОШКОВИ ЗАДУЖИВАЊА	150.000,00	0,00	0,00	150.000,00	0,02
440000	ОТПЛАТА КАМАТА И ПРАТЕЋИ ТРОШКОВИ ЗАДУЖИВАЊА	1.050.000,00	0,00	0,00	1.050.000,00	0,15
451000	СУБВЕНЦИЈЕ ЈАВНИМ НЕФИНАНСИЈСКИМ ПРЕДУЗЕЋИМА И ОРГАНИЗАЦИЈАМА	53.753.512,92	0,00	5.917.604,24	59.671.117,16	8,60
450000	СУБВЕНЦИЈЕ	53.753.512,92	0,00	5.917.604,24	59.671.117,16	8,60
463000	ТРАНСФЕРИ ОСТАЛИМ НИВОИМА ВЛАСТИ	37.242.014,00	0,00	0,00	37.242.014,00	5,36
464000	ДОТАЦИЈЕ ОРГАНИЗАЦИЈАМА ЗА ОБАВЕЗНО СОЦИЈАЛНО ОСИГУРАЊЕ	12.320.000,00	0,00	0,00	12.320.000,00	1,77
465000	ОСТАЛЕ ДОТАЦИЈЕ И ТРАНСФЕРИ	7.354.000,00	0,00	335.000,00	7.689.000,00	1,11
460000	ДОНАЦИЈЕ, ДОТАЦИЈЕ И ТРАНСФЕРИ	56.916.014,00	0,00	335.000,00	57.251.014,00	8,25
472000	НАКНАДЕ ЗА СОЦИЈАЛНУ ЗАШТИТУ ИЗ БУЏЕТА	7.000.000,00	0,00	0,00	7.000.000,00	1,01
470000	СОЦИЈАЛНО ОСИГУРАЊЕ И СОЦИЈАЛНА ЗАШТИТА	7.000.000,00	0,00	0,00	7.000.000,00	1,01
481000	ДОТАЦИЈЕ НЕВЛАДИНИМ ОРГАНИЗАЦИЈАМА	20.295.000,00	0,00	0,00	20.295.000,00	2,92
482000	ПОРЕЗИ, ОБАВЕЗНЕ ТАКСЕ, КАЗНЕ, ПЕНАЛИ И КАМАТЕ	1.065.000,00	0,00	0,00	1.065.000,00	0,15
483000	НОВЧАНЕ КАЗНЕ И ПЕНАЛИ ПО РЕШЕЊУ СУДОВА	2.601.000,00	0,00	0,00	2.601.000,00	0,37
484000	НАКНАДА ШТЕТЕ ЗА ПОВРЕДЕ ИЛИ ШТЕТУ НАСТАЛУ УСЛЕД ЕЛЕМЕНТАРНИХ НЕПОГОДА ИЛИ ДРУГИХ ПРИРОДНИХ УЗРОКА	100.000,00	0,00	0,00	100.000,00	0,01
485000	НАКНАДА ШТЕТЕ ЗА ПОВРЕДЕ ИЛИ ШТЕТУ НАНЕТУ ОД СТРАНЕ ДРЖАВНИХ ОРГАНА	1.000.000,00	0,00	0,00	1.000.000,00	0,14
480000	ОСТАЛИ РАСХОДИ	25.061.000,00	0,00	0,00	25.061.000,00	3,61
499000	СРЕДСТВА РЕЗЕРВЕ	4.400.000,00	0,00	0,00	4.400.000,00	0,63
490000	АДМИНИСТРАТИВНИ ТРАНСФЕРИ ИЗ БУЏЕТА, ОД ДИРЕКТНИХ БУЏЕТСКИХ КОРИСНИКА ИНДИРЕКТНИМ БУЏЕТСКИМ КОРИСНИЦИМА ИЛИ ИЗМЕЂУ БУЏЕТСКИХ КОРИСНИКА НА ИСТОМ НИВОУ И СРЕДСТВА РЕЗЕРВЕ	4.400.000,00	0,00	0,00	4.400.000,00	0,63
511000	ЗГРАДЕ И ГРАЂЕВИНСКИ ОБЈЕКТИ	141.782.642,60	0,00	32.637.828,29	174.420.470,89	25,12
512000	МАШИНЕ И ОПРЕМА	17.729.000,00	0,00	2.226.435,81	19.955.435,81	2,87
515000	НЕМАТЕРИЈАЛНА ИМОВИНА	450.000,00	100.000,00	50.000,00	600.000,00	0,09
510000	ОСНОВНА СРЕДСТВА	159.961.642,60	100.000,00	34.914.264,10	194.975.906,70	28,04
523000	ЗАЛИХЕ РОБЕ ЗА ДАЉУ ПРОДАЈУ	30.000,00	0,00	0,00	30.000,00	0,00
520000	ЗАЛИХЕ	30.000,00	0,00	0,00	30.000,00	0,00
541000	ЗЕМЉИШТЕ	300.000,00	0,00	0,00	300.000,00	0,04

Члан 5.
ИЗДАЦИ БУЏЕТА ПО НАМЕНАМА
2019

0 БУЏЕТ ОПШТИНЕ РАЧА

Економ. класиф.	Опис	Средства из буџета 01	Средства из сопствених извора 04	Средства из осталих извора	Укупно	Структура (%)
1	2	3	4	5	6	7
540000	ПРИРОДНА ИМОВИНА	300.000,00	0,00	0,00	300.000,00	0,04
611000	ОТПЛАТА ГЛАВНИЦЕ ДОМАЋИМ КРЕДИТОРИМА	21.000.000,00	0,00	0,00	21.000.000,00	3,02
610000	ОТПЛАТА ГЛАВНИЦЕ	21.000.000,00	0,00	0,00	21.000.000,00	3,02
Укупно		638.254.833,52	1.410.000,00	55.569.051,17	695.233.884,69	100,00

УПОРЕДНИ ПЛАНОВИ - РАСХОДИ И ИЗДАЦИ 2019

0 БУЏЕТ ОПШТИНЕ РАЧА

Валута: ДИН

1	План 2	Структура у % 3	Ребаланс 4	Структура у % 5	Индекс (2:4) 6	План за наредну годину 7	Индекс (7:2) 8
411000 ПЛАТЕ, ДОДАЦИ И НАКНАДЕ ЗАПОСЛЕНИХ (ЗАРАДЕ)	62.829.500,00	11,30	62.989.500,00	9,07	99,75	0,00	0,00
412000 СОЦИЈАЛНИ ДОПРИНОСИ НА ТЕРЕТ ПОСЛОДАВЦА	11.502.000,00	2,07	11.297.600,00	1,63	101,81	0,00	0,00
414000 СОЦИЈАЛНА ДАВАЊА ЗАПОСЛЕНИМА	2.635.000,00	0,47	3.475.000,00	0,50	75,83	0,00	0,00
415000 НАКНАДЕ ТРОШКОВА ЗА ЗАПОСЛЕНЕ	3.295.000,00	0,59	3.305.000,00	0,48	99,70	0,00	0,00
416000 НАГРАДЕ ЗАПОСЛЕНИМА И ОСТАЛИ ПОСЕБНИ РАСХОДИ	1.360.000,00	0,24	1.392.000,00	0,20	97,70	0,00	0,00
421000 СТАЛНИ ТРОШКОВИ	49.590.000,00	8,92	51.560.000,00	7,43	96,18	0,00	0,00
422000 ТРОШКОВИ ПУТОВАЊА	3.900.000,00	0,70	4.070.000,00	0,59	95,82	0,00	0,00
423000 УСЛУГЕ ПО УГОВОРУ	56.314.000,00	10,13	69.963.022,83	10,07	80,49	0,00	0,00
424000 СПЕЦИЈАЛИЗОВАНЕ УСЛУГЕ	29.695.000,00	5,34	40.335.160,00	5,80	73,62	0,00	0,00
425000 ТЕКУЋЕ ПОПРАВКЕ И ОДРЖАВАЊЕ	21.529.000,00	3,87	52.584.684,00	7,57	40,94	0,00	0,00
426000 МАТЕРИЈАЛ	16.970.000,00	3,05	23.522.880,00	3,39	72,14	0,00	0,00
441000 ОТПЛАТА ДОМАЋИХ КАМАТА	500.000,00	0,09	900.000,00	0,13	55,56	0,00	0,00
444000 ПРАТЕЋИ ТРОШКОВИ ЗАДУЖИВАЊА	0,00	0,00	150.000,00	0,02	0,00	0,00	1,00
451000 СУБВЕНЦИЈЕ ЈАВНИМ НЕФИНАНСИЈСКИМ ПРЕДУЗЕЊИМА И ОРГАНИЗАЦИЈАМА	60.125.000,00	10,82	59.671.117,16	8,60	100,76	0,00	0,00
463000 ТРАНСФЕРИ ОСТАЛИМ НИВОИМА ВЛАСТИ	37.015.014,00	6,66	37.242.014,00	5,36	99,39	0,00	0,00
464000 ДОТАЦИЈЕ ОРГАНИЗАЦИЈАМА ЗА ОБАВЕЗНО СОЦИЈАЛНО ОСИГУРАЊЕ	12.100.000,00	2,18	12.320.000,00	1,77	98,21	0,00	0,00
465000 ОСТАЛЕ ДОТАЦИЈЕ И ТРАНСФЕРИ	7.319.000,00	1,32	7.689.000,00	1,11	95,19	0,00	0,00
472000 НАКНАДЕ ЗА СОЦИЈАЛНУ ЗАШТИТУ ИЗ БУЏЕТА	4.500.000,00	0,81	7.000.000,00	1,01	64,29	0,00	0,00
481000 ДОТАЦИЈЕ НЕВЛАДИНИМ ОРГАНИЗАЦИЈАМА	19.820.000,00	3,57	20.295.000,00	2,92	97,66	0,00	0,00
482000 ПОРЕЗИ, ОБАВЕЗНЕ ТАКСЕ, КАЗНЕ, ПЕНАЛИ И КАМАТЕ	663.000,00	0,12	1.065.000,00	0,15	62,25	0,00	0,00
483000 НОВЧАНЕ КАЗНЕ И ПЕНАЛИ ПО РЕШЕЊУ СУДОВА	2.601.000,00	0,47	2.601.000,00	0,37	100,00	0,00	0,00
484000 НАКНАДА ШТЕТЕ ЗА ПОВРЕДЕ ИЛИ ШТЕТУ НАСТАЛУ УСЛЕД ЕЛЕМЕНТАРНИХ НЕПОГОДА ИЛИ ДРУГИХ ПРИРОДНИХ УЗРОКА	1.000.000,00	0,18	100.000,00	0,01	1.000,00	0,00	0,00
485000 НАКНАДА ШТЕТЕ ЗА ПОВРЕДЕ ИЛИ ШТЕТУ НАНЕТУ ОД СТРАНЕ ДРЖАВНИХ ОРГАНА	800.000,00	0,14	1.000.000,00	0,14	80,00	0,00	0,00
499000 СРЕДСТВА РЕЗЕРВЕ	6.000.000,00	1,08	4.400.000,00	0,63	136,36	0,00	0,00
511000 ЗГРАДЕ И ГРАЂЕВИНСКИ ОБЈЕКТИ	136.860.000,00	24,62	174.420.470,89	25,12	78,47	0,00	0,00
512000 МАШИНЕ И ОПРЕМА	6.104.000,00	1,10	19.605.435,81	2,82	31,13	0,00	0,00
515000 НЕМАТЕРИЈАЛНА ИМОВИНА	450.000,00	0,08	600.000,00	0,09	75,00	0,00	0,00
523000 ЗАЛИХЕ РОБЕ ЗА ДАЉУ ПРОДАЈУ	30.000,00	0,01	30.000,00	0,00	100,00	0,00	0,00
541000 ЗЕМЉИШТЕ	300.000,00	0,05	300.000,00	0,04	100,00	0,00	0,00
611000 ОТПЛАТА ГЛАВНИЦЕ ДОМАЋИМ КРЕДИТОРИМА	0,00	0,00	21.000.000,00	3,02	0,00	0,00	1,00
Укупно	555.806.514,00	100,00	694.883.884,69	100,00	79,99	0,00	0,00

Члан 6.
ПЛАН РАСХОДА ЗА КОРИСНИКА БУЏЕТ ОПШТИНЕ РАЧА
За период: 01.01.2019-31.12.2019

Кonto	Расходи по наменама	Опис	Планирано	Средства из буџета 01	Средства из сопствених извора 04	Средства из осталих извора	Укупно	Структура (%)
0 БУЏЕТ ОПШТИНЕ РАЧА								
411000	411100	Плате, додаци и накнаде запослених	37.851.500,00	37.851.500,00	0,00	0,00	37.851.500,00	7,66
Укупно за konto 411000			37.851.500,00	37.851.500,00	0,00	0,00	37.851.500,00	7,66
412000	412100	Допринос за пензијско и инвалидско осигурање	4.806.000,00	4.806.000,00	0,00	0,00	4.806.000,00	0,97
412000	412200	Допринос за здравствено осигурање	2.170.000,00	2.170.000,00	0,00	0,00	2.170.000,00	0,44
412000	412300	Допринос за незапосленост	0,00	0,00	0,00	0,00	0,00	0,00
Укупно за konto 412000			6.976.000,00	6.976.000,00	0,00	0,00	6.976.000,00	1,41
414000	414300	Отпремнине и помоћи	200.000,00	200.000,00	0,00	0,00	200.000,00	0,04
414000	414400	Помоћ у медицинском лечењу запосленог или чланова уже породице и друге помоћи запосленом	350.000,00	350.000,00	0,00	0,00	350.000,00	0,07
Укупно за konto 414000			550.000,00	550.000,00	0,00	0,00	550.000,00	0,11
415000	415100	Накнаде трошкова за запослене	1.890.000,00	1.890.000,00	0,00	0,00	1.890.000,00	0,38
Укупно за konto 415000			1.890.000,00	1.890.000,00	0,00	0,00	1.890.000,00	0,38
416000	416100	Награде запосленима и остали посебни расходи	680.000,00	680.000,00	0,00	0,00	680.000,00	0,14
Укупно за konto 416000			680.000,00	680.000,00	0,00	0,00	680.000,00	0,14
421000	421100	Трошкови платног промета и банкарских услуга	668.000,00	668.000,00	0,00	0,00	668.000,00	0,14
421000	421200	Енергетске услуге	11.500.000,00	11.500.000,00	0,00	0,00	11.500.000,00	2,33
421000	421300	Комуналне услуге	22.123.000,00	22.123.000,00	0,00	0,00	22.123.000,00	4,48
421000	421400	Услуге комуникација	4.275.000,00	4.275.000,00	0,00	0,00	4.275.000,00	0,87
421000	421500	Трошкови осигурања	974.000,00	974.000,00	0,00	0,00	974.000,00	0,20
Укупно за konto 421000			39.540.000,00	39.540.000,00	0,00	0,00	39.540.000,00	8,00
422000	422100	Трошкови службених путовања у земљи	1.895.000,00	1.895.000,00	0,00	0,00	1.895.000,00	0,38
422000	422200	Трошкови службених путовања у иностранство	215.000,00	215.000,00	0,00	0,00	215.000,00	0,04
Укупно за konto 422000			2.110.000,00	2.110.000,00	0,00	0,00	2.110.000,00	0,43
423000	423200	Компјутерске услуге	1.800.000,00	1.800.000,00	0,00	0,00	1.800.000,00	0,36
423000	423300	Услуге образовања и усавршавања запослених	1.370.000,00	1.370.000,00	0,00	0,00	1.370.000,00	0,28
423000	423400	Услуге информисања	5.058.227,27	4.498.000,00	0,00	560.227,27	5.058.227,27	1,02
423000	423500	Стручне услуге	27.803.781,56	25.120.914,00	0,00	2.682.867,56	27.803.781,56	5,63
423000	423600	Услуге за домаћинство и угоститељство	1.919.206,00	1.919.206,00	0,00	0,00	1.919.206,00	0,39
423000	423700	Репрезентација	3.295.600,00	3.295.600,00	0,00	0,00	3.295.600,00	0,67
423000	423900	Остале опште услуге	13.643.208,00	9.016.280,00	0,00	4.626.928,00	13.643.208,00	2,76
Укупно за konto 423000			54.890.022,83	47.020.000,00	0,00	7.870.022,83	54.890.022,83	11,11
424000	424100	Пољопривредне услуге	400.000,00	400.000,00	0,00	0,00	400.000,00	0,08
424000	424200	Услуге образовања, културе и спорта	50.000,00	50.000,00	0,00	0,00	50.000,00	0,01
424000	424400	Услуге одржавања аутопутева	250.000,00	250.000,00	0,00	0,00	250.000,00	0,05
424000	424600	Услуге очувања животне средине, науке и геодетске услуге	7.800.000,00	7.800.000,00	0,00	0,00	7.800.000,00	1,58
424000	424900	Остале специјализоване услуге	13.100.000,00	13.100.000,00	0,00	0,00	13.100.000,00	2,65
Укупно за konto 424000			21.600.000,00	21.600.000,00	0,00	0,00	21.600.000,00	4,37
425000	425100	Текуће поправке и одржавање зграда и објеката	35.190.000,00	35.190.000,00	0,00	0,00	35.190.000,00	7,12

Члан 6.
ПЛАН РАСХОДА ЗА КОРИСНИКА БУЏЕТ ОПШТИНЕ РАЧА
За период: 01.01.2019-31.12.2019

Кonto	Расходи по наменама	Опис	Планирано	Средства из буџета 01	Средства из сопствених извора 04	Средства из осталих извора	Укупно	Структура (%)
425000	425200	Текуће поправке и одржавање опреме	1.310.000,00	1.310.000,00	0,00	0,00	1.310.000,00	0,27
Укупно за konto 425000			35.800.000,00	35.800.000,00	0,00	0,00	35.800.000,00	7,24
426000	426100	Административни материјал	1.210.231,00	1.210.231,00	0,00	0,00	1.210.231,00	0,24
426000	426300	Материјали за образовање и усавршавање запослених	700.000,00	700.000,00	0,00	0,00	700.000,00	0,14
426000	426400	Материјали за саобраћај	2.467.606,00	2.467.606,00	0,00	0,00	2.467.606,00	0,50
426000	426800	Материјали за одржавање хигијене и угоститељство	844.000,00	844.000,00	0,00	0,00	844.000,00	0,17
426000	426900	Материјали за посебне намене	1.698.163,00	1.698.163,00	0,00	0,00	1.698.163,00	0,34
Укупно за konto 426000			6.920.000,00	6.920.000,00	0,00	0,00	6.920.000,00	1,40
441000	441400	Отплата камата домаћим пословним банкама	600.000,00	600.000,00	0,00	0,00	600.000,00	0,12
441000	441900	Финансијске промене на финансијским лизинзима	300.000,00	300.000,00	0,00	0,00	300.000,00	0,06
Укупно за konto 441000			900.000,00	900.000,00	0,00	0,00	900.000,00	0,18
444000	444300	Остали пратећи трошкови задуживања	150.000,00	150.000,00	0,00	0,00	150.000,00	0,03
Укупно за konto 444000			150.000,00	150.000,00	0,00	0,00	150.000,00	0,03
451000	451100	Текуће субвенције јавним нефинансијским предузећима и организацијама	9.166.214,00	9.166.214,00	0,00	0,00	9.166.214,00	1,85
451000	451200	Капиталне субвенције јавним нефинансијским предузећима и организацијама	50.504.903,16	44.587.298,92	0,00	5.917.604,24	50.504.903,16	10,22
Укупно за konto 451000			59.671.117,16	53.753.512,92	0,00	5.917.604,24	59.671.117,16	12,08
464000	464100	Текуће дотације организацијама за обавезно социјално осигурање	2.100.000,00	2.100.000,00	0,00	0,00	2.100.000,00	0,42
464000	512200	Административна опрема	400.000,00	400.000,00	0,00	0,00	400.000,00	0,08
Укупно за konto 464000			2.500.000,00	2.500.000,00	0,00	0,00	2.500.000,00	0,51
465000	465100	Остале текуће дотације и трансфери	4.448.000,00	4.448.000,00	0,00	0,00	4.448.000,00	0,90
Укупно за konto 465000			4.448.000,00	4.448.000,00	0,00	0,00	4.448.000,00	0,90
472000	472300	Накнаде из буџета за децу и породицу	2.000.000,00	2.000.000,00	0,00	0,00	2.000.000,00	0,40
472000	472700	Накнаде из буџета за образовање, културу, науку и спорт	2.500.000,00	2.500.000,00	0,00	0,00	2.500.000,00	0,51
472000	472900	Остале накнаде из буџета	2.500.000,00	2.500.000,00	0,00	0,00	2.500.000,00	0,51
Укупно за konto 472000			7.000.000,00	7.000.000,00	0,00	0,00	7.000.000,00	1,42
481000	481900	Дотације осталим непрофитним институцијама	5.250.000,00	5.250.000,00	0,00	0,00	5.250.000,00	1,06
Укупно за konto 481000			5.250.000,00	5.250.000,00	0,00	0,00	5.250.000,00	1,06
482000	482100	Остали порези	172.000,00	172.000,00	0,00	0,00	172.000,00	0,03
482000	482200	Обавезне таксе	510.000,00	510.000,00	0,00	0,00	510.000,00	0,10
Укупно за konto 482000			682.000,00	682.000,00	0,00	0,00	682.000,00	0,14
483000	483100	Новчане казне и пенали по решењу судова	2.500.000,00	2.500.000,00	0,00	0,00	2.500.000,00	0,51
Укупно за konto 483000			2.500.000,00	2.500.000,00	0,00	0,00	2.500.000,00	0,51
484000	484100	Накнада штете за повреде или штету насталу услед елементарних непогода	100.000,00	100.000,00	0,00	0,00	100.000,00	0,02
Укупно за konto 484000			1.000.000,00	1.000.000,00	0,00	0,00	1.000.000,00	0,20
485000	485100	Накнада штете за повреде или штету нанету од стране државних органа	1.000.000,00	1.000.000,00	0,00	0,00	1.000.000,00	0,20
Укупно за konto 485000			1.000.000,00	1.000.000,00	0,00	0,00	1.000.000,00	0,20
499000	499100	Средства резерве	4.400.000,00	4.400.000,00	0,00	0,00	4.400.000,00	0,89

Члан 6.
ПЛАН РАСХОДА ЗА КОРИСНИКА БУЏЕТ ОПШТИНЕ РАЧА
За период: 01.01.2019-31.12.2019

Кonto	Расходи по наменама	Опис	Планирано	Средства из буџета 01	Средства из сопствених извора 04	Средства из осталих извора	Укупно	Структура (%)
Укупно за konto	499000		4.400.000,00	4.400.000,00	0,00	0,00	4.400.000,00	0,89
511000	511100	Куповина зграда и објеката	6.000.000,00	6.000.000,00	0,00	0,00	6.000.000,00	1,21
511000	511200	Изградња зграда и објеката	37.121.950,89	25.020.604,24	0,00	12.101.346,65	37.121.950,89	7,51
511000	511300	Капитално одржавање зграда и објеката	62.730.620,00	42.194.138,36	0,00	20.536.481,64	62.730.620,00	12,69
511000	511400	Пројектно планирање	53.570.000,00	53.570.000,00	0,00	0,00	53.570.000,00	10,84
Укупно за konto	511000		159.422.570,89	126.784.742,60	0,00	32.637.828,29	159.422.570,89	32,26
512000	512100	Опрема за саобраћај	3.566.666,67	2.400.000,00	0,00	1.166.666,67	3.566.666,67	0,72
512000	512200	Административна опрема	4.945.929,14	4.630.000,00	0,00	315.929,14	4.945.929,14	1,00
512000	512600	Опрема за образовање, науку, културу и спорт	600.000,00	100.000,00	0,00	500.000,00	600.000,00	0,12
512000	512800	Опрема за јавну безбедност	6.200.000,00	6.200.000,00	0,00	0,00	6.200.000,00	1,25
Укупно за konto	512000		15.312.595,81	13.330.000,00	0,00	1.982.595,81	15.312.595,81	3,10
541000	541100	Земљиште	300.000,00	300.000,00	0,00	0,00	300.000,00	0,06
Укупно за konto	541000		300.000,00	300.000,00	0,00	0,00	300.000,00	0,06
611000	611400	Отплата главнице домаћим пословним банкама	21.000.000,00	21.000.000,00	0,00	0,00	21.000.000,00	4,25
Укупно за konto	611000		21.000.000,00	21.000.000,00	0,00	0,00	21.000.000,00	4,25
Укупно за БК			494.143.806,69	445.735.755,52	0,00	48.408.051,17	494.143.806,69	100,00

IV ИЗВРШАВАЊЕ БУЏЕТА**Члан 7.**

У складу са Законом и Упутством за припрему Одлуке о III ребалансу буџета локалне власти за 2019.годину и пројекцијама за 2020. и 2021.годину,

Члан 8.

За извршавање ове Одлуке, одговоран је председник општине. Наредбодавац за извршење буџета је председник општине.

Члан 9.

Наредбодавац директних и индиректних корисника буџетских средстава је функционер (руководилац), односно лице које је одговорно за управљање средствима, преузимање обавеза, издавање налога за плаћање који се извршавају из средстава органа, као и за издавање налога за уплату средстава која припадају буџету.

Члан 10.

За законито и наменско коришћење средстава распоређених овом Одлуком, одговорни су функционери, односно руководиоци директних и индиректних корисника буџетских средстава.

Члан 11.

Орган управе надлежан за финансије обавезан је да редовно прати извршење буџета и најмање два пута годишње информисе председника општине (општинско веће), а обавезно у року од петнаест дана по истеку шестомесечног, односно деветомесечног периода.

У року од петнаест дана по подношењу извештаја из ст.1. овог члана (општинско веће) усваја и доставља извештај Скупштини општине.

Извештај садржи и одступања између усвојеног буџета и извршења и образложење великих одступања.

Члан 12.

Одлуку о промени апропријације из општих прихода буџета и преносу апропријације у текућу буџетску резерву, у складу са чл.61. Закона о буџетском систему доноси Општинско веће.

Члан 13.

Решење о употреби текуће буџетске и сталне буџетске резерве на предлог Одељења за привреду, пољопривреду, буџет и финансије доноси Општинско веће.

Члан 14.

Одлуку о отварању буџетског фонда у складу са чл.64. Закона о буџетском систему доноси Општинско веће.

Члан 15.

Општинско веће одговорно је за спровођење фискалне политике и управљање јавном имовином, приходима и примањима и расходима и издацима на начин који је у складу са Законом о буџетском систему.

Овлашћује се председник Општине да, у складу са чл.27 Закона о буџетском систему, може поднети захтев министарству надлежном за послове финансија за одобрење фискалног дефицита изнад утврђеног дефицита од 10%, уколико је резултат реализације јавних финансија.

Члан 16.

Новчана средства буџета Општине, директних и индиректних корисника средстава тог буџета, као и других корисника јавних средстава који су укључени у консолидовани рачун трезора општине, воде се на консолидованом рачуну трезора.

Члан 17.

Обавезе које преузимају директни корисници буџетских средстава морају одговорати апропријацији која им је за ту намену овом одлуком одобрена и пренета, а за обавезе преко 200.000,00 динара неопходна је сагласност Општинског већа.

Обавезе које планирају да преузимају индиректни корисници буџетских средстава морају одговорати апропријацији која им је за ту намену овом Одлуком одобрена а за обавезе преко 50 .000,00 динара по свакој апропријацији, кумулативно за годину, неопходна је сагласност Општинског већа, осим за сталне трошкове.

Изузетно корисници из ст.1. овог члана, у складу са чл.54. Закона о буџетском систему, могу преузети обавезе по уговору који се односи на капиталне издатке и захтева плаћање у више година, на основу предлога органа надлежног за послове финансија, уз сагласност општинског већа, а највише до износа исказаних у плану капиталних издатака из чл.4. ове одлуке.

Корисници буџетских средстава су обавезни, да пре покретања поступка јавне набавке за преузимање обавеза прибаве сагласност општинског већа. Корисник буџетских средстава, који одређени расход извршава из средстава буџета и из других прихода, обавезан је да измирење тог расхода прво врши из прихода из тих других извора.

Обавезе преузете у 2019 .години у складу са одобреним апропријацијама у тој години, а неизвршене у току 2019 .године, преносе се у 2020.годину и имају статус преузетих обавеза и извршавају се на терет одобрених апропријацијама овом одлуком.

Обавезе дефинисане ставом 1. Овог члана се не односе на трошкове електричне енергије, телекомуникација и друге комуналне трошкове.

Члан 18.

Преузете обавезе и све финансијске обавезе морају бити извршене искључиво на принципу готовинске основе са консолидованог рачуна трезора, осим ако је законом односно актом Владе предвиђен другачији метод.

Члан 19.

Корисници буџетских средстава преузимају обавезе само на основу писаног уговора или другог правног акта, уколико законом није друкчије прописано.

Плаћање из буџета неће се извршити уколико нису поштоване процедуре утврђене чланом 56. ст.3. Закона о буџетском систему.

Члан 20.

Корисници буџетских средстава приликом додељивања уговора о набавци добара, пружању услуга или извођењу грађевинских радова, морају да поступе у складу са Законом о јавним набавкама ("Службени гласник РС", бр.124/2012).

Јавна набавка мале вредности, у смислу чл.39. Закона о јавним набавкама сматра се набавка истоврсних добара, услуга или радова, чија је укупна процењена вредност на годишњем нивоу нижа од 5 .000.000 динара.

Члан 21.

Обавезе према корисницима буџетских средстава извршавају се сразмерно оствареним примањима буџета. Ако се у току године примања смање, издаци буџета извршаваће се по приоритетима, и то: обавезе утврђене законским прописима на постојећем

нивоу и минимални стални трошкови неопходни за несметано функционисање корисника буџетских средстава.

Члан 22.

Средства распоређена за финансирање расхода и издатака корисника буџета, преносе се на основу њиховог захтева у складу са одобреним квотама у тромесечним плановима буџета.

Уз захтев, корисници су дужни да доставе комплетну документацију за плаћање (копије).

Члан 23.

Новчана средства на консолидованом рачуну трезора могу се инвестирати у 2018 .години, само у складу са чл.10. Закона о буџетском систему, при чему су, у складу са истим чланом Закона, председник општине, односно лице које он овласти, одговорни су за ефикасност и сигурност тог инвестирања.

Члан 24.

Општинско веће донеће програм рационализације којим ће обухватити све кориснике јавних средстава, укључујући и одређене критеријуме за извршење тог програма, и о томе обавестити скупштину општине.

Корисник буџетских средстава не може, без предходне сагласности председника општине, засновати радни однос са новим лицима до краја 2019 .године, уколико средства потреба за исплату плата тих лица нису обезбеђена у оквиру износа средстава која су, у складу са овом одлуком предвиђена за плате том буџетском кориснику и програмом рационализације из ст.1. овог члана.

Члан 25.

Директни и индиректни корисници буџетских средстава у 2019 .години обрачунату исправку вредности нефинансијске имовине исказују на терет капитала, односно не исказују расход амортизације и употребе средстава за рад.

Члан 26.

Корисници буџетских средстава пренеће на рачун извршења буџета до 31.децембра 2019 .године, средства која нису утрошена за финансирање расхода у 2019 .години, која су овим корисницима пренета у складу са Одлуком о III ребалансу буџета Општине Рача за 2019 .годину.

Члан 27.

Изузетно, у случају да се у буџету Општине Рача из другог буџета (Републике, Покрајине, друге општине) определе актом наменска трансферна средства, укључујући и наменска трансферна средства за надокнаду штета услед елементарних непогода, као и у случају оговарања донације, чији износи нису могли бити познати у поступку доношења ове одлуке, орган управе надлежан за финансије на основу тог акта отвара одговарајуће апропријације за извршавање расхода по том основу, у складу са чл. 5. Закона о буџетском систему.

Члан 28.

Плаћање са консолидованог рачуна трезора за реализацију обавеза других корисника јавних средстава, у смислу Закона о буџетском систему, који су укључени у систем консолидованог рачуна трезора, неће се вршити уколико ови корисници нису добили сагласност на финансијски план на начин прописан законом, односно актом Скупштине општине и уколико тај план нису доставили Управи за трезор.

Члан 29.

У буџетској 2019 .години неће се вршити обрачун и испалта божићних, годишњих и других врста накнада и бонуса предвиђених посебним и појединачним колективним уговорима, за директне и индиректне кориснике средстава буџета, осим јубалних награда за запослене који су то право стекли у 2019 .години.

Члан 30.

Корисник буџетских средстава, који одређени расход и издатак извршава из других извора прихода и примања, који нису опште приход буџета (извор 01-Приходи из буџета), обавезе може преузимати само до нивоа остварења тих прихода или примања, уколико је ниво остварених прихода и примања мањи од одобрених апропријација.

Корисник буџетских средстава код кога у току године дође до умањења одобрених апропријација из разлога извршења принудне наплате, за износ умањења предузеће одговарајуће мере у циљу прилагођавања преузете обавезе, тако што ће предложити умањење обавезе, односно продужење уговорног рока за плаћање или отказати уговор.

Члан 31.

Приоритет у извршавању расхода за робе и услуге корисника буџетских средстава имају расходи за сталне трошкове, трошкове текућих поправки и одржавања и материјал.

Корисници буџетских средстава дужни су да обавезе настале по основу сталних трошкова, трошкова текућих поправки и одржавања, материјала, као и по основу капиталних издатака измире у року утврђеном законом који регулише рокове измирења новчаних обавеза у комерцијалним трансакцијама.

Члан 32.

Ову одлуку објавити у службеном гласнику општине Рача.

Члан 33.

Ова Одлука ступа на снагу нареденог дана, од дана објављивања, у Службеном Гласнику општине Рача

СКУПШТИНА ОПШТИНЕ РАЧА

Број: 020-49/2019-I-01
Дана: 12.06.2019. године.

ПРЕДСЕДНИК
СКУПШТИНЕ ОПШТИНЕ РАЧА
Душан Ђоковић, с.р.

Скупштина општине Рача, на седници одржаној дана 12.06.2019. године, на основу члана 40. став 1. тачка 64) Статута општине Рача ("Сл. гласник општине Рача", број 3/2019), члана 9. става 2. Уредбе о адресном регистру („Сл. гласник РС“, бр., 63/2017) и нацрта Одлуке о одређивању назива улица и засеока на територији општине Рача Комисије за доделу назива улица, тргова и заселака на територији општине Рача број 021-89/2019-II-01 од 06.03.2019. године, на који је сагласност дало Министарство државне управе и локалне самоуправе, број: 015-05-00077/2019 од 16.04.2019. године, напредлог Општинског већа општине Рача, донела је:

ОДЛУКУ
о одређивању назива улица и заселака на територији општине Рача

Члан 1.

Овом одлуком одређује се назив улица и засеока у насељеним местима на територији општине Рача, којима није одређен назив, а који су у Елаборатима уличног система Републичког геодетског завода Републике Србије означени као бројевима и то :

Рача

МБ.НАСЕЉА	НАЗИВ НАС.МЕСТА	РАДНИ НАЗИВ УЛИЦЕ	ЗВАНИЧНИ НАЗИВ УЛИЦЕ	ОПИС	ЗАЈЕДНИЧКА УЛИЦА СА НАСЕЉЕНИМ МЕСТОМ	ОБРАЗЛОЖЕЊЕ
736813	Рача	1	СВЕТЕ ПЕТКЕ	Улица почиње од постојеће улице Деспота Стефана Високог између кп 109/22 и кп 109/4, пружа се дуж кп 109/1, а завршава се између кп 109/33 и кп 109/38, све у КО Рача.		
736813	Рача	2	ДЕСПОТА ЂУРЂА	Улица почиње од постојеће улице Краља Александра Карађорђевића између кп 19/2 (КО Мирашевац) и кп 99/26 (КО Рача), пружа се границом са суседним насељеним местом Мали Мирашевац дуж кп 670 (КО Рача), а завршава се између кп 22/3 (КО Мирашевац) и кп 99/30 (КО Рача).	Мали Мирашевац	
736813	Рача	Заселак 1	ВИНОГРАДИ 2	Заселак се простире од кп 210/2 и кп 214/1 на северу до кп 235/2 и кп 240/1 на југу, све у КО Рача.		

Адровац

МБ.НАСЕЉА	НАЗИВ НАС.МЕСТА	РАДНИ НАЗИВ УЛИЦЕ	ЗВАНИЧНИ НАЗИВ УЛИЦЕ	ОПИС	ЗАЈЕДНИЧКА УЛИЦА СА НАСЕЉЕНИМ МЕСТОМ	ОБРАЗЛОЖЕЊЕ
736678	Адровац	1	СВЕТОГ САВЕ	Улица почиње између кп 127 (КО Адровац) и кп 42/2 (КО Рача), пружа се границом са суседним насељеним местом Рача дуж кп 678 (КО Рача), а завршава се између кп 179 (КО Адровац) и кп 42/3 (КО Рача).	Рача	

Мали Миraseвац

МБ.НАСЕЉА	НАЗИВ НАС.МЕСТА	РАДНИ НАЗИВ УЛИЦЕ	ЗВАНИЧНИ НАЗИВ УЛИЦЕ	ОПИС	ЗАЈЕДНИЧКА УЛИЦА СА НАСЕЉЕНИМ МЕСТОМ	ОБРАЗЛОЖЕЊЕ
746819	Мали Миraseвац	1	СВЕТОГ МАРКА	Улица почиње између кп 66 и кп 74/1, иде границом са суседним насељеним местом Вучић дуж кп 2158, а завршава се између кп 77/2 и кп 75/2, све у КО Вучић.	Вучић	

Борци

МБ.НАСЕЉА	НАЗИВ НАС.МЕСТА	РАДНИ НАЗИВ УЛИЦЕ	ЗВАНИЧНИ НАЗИВ УЛИЦЕ	ОПИС	ЗАЈЕДНИЧКА УЛИЦА СА НАСЕЉЕНИМ МЕСТОМ	ОБРАЗЛОЖЕЊЕ
736686	Борци	1	ГЛАВНА	Улица почиње на граници са суседним насељеним местима Ђурђево и Поповић између кп 677/3 (КО Борци) и кп 2543 (КО Ђурђево), пружа се границом дуж целе кп 2559 (КО Борци), наставља дуж целих кп 2546 (КО Борци), кп 2558 (КО Борци), кп 2545 (КО Борци), кп 2544 (КО Борци), кп 2543 (КО Борци) и делом дуж кп 2542 (КО Борци), а завршава се код предложене улице бр. 8 између кп 382/3 (КО Борци) и кп 384/2 (КО Борци).	Поповић и Ђурђево	
736686	Борци	2	УЛИЦА БАЈКИЋА	Улица почиње од предложене улице бр. 1 између кп 212/2 и кп 469/5, пружа се дуж кп 227/2, а завршава се у кп 210, све у КО Борци.		По више деценијском називу засеока Бајкићи
736686	Борци	3	УЛИЦА ЛЕКИЋА	Улица почиње од предложене улице бр. 1 у кп 2544, прелази преко кп 413 и кп 414, затим наставља дуж кп 2517, код кп 439 скреће и пружа се дуж кп 2516/1, а завршава се код предложене улице бр. 6 између кп 848/2 и кп 788, све у КО Борци.		По више деценијском називу засеока Лекићи
736686	Борци	4	УЛИЦА МАРКОВИЋА ПРВА	Улица почиње од предложене улице бр. 3 између кп 1091 и кп 1541/3, пружа се дуж кп 2518 и целе кп 1100, а завршава се између кп 1101 и кп 1095, све у КО Борци.		По више деценијском називу засеока Марковићи
736686	Борци	5	УЛИЦА ДУГИЋА	Улица почиње од предложене улице бр. 3 између кп 1544 и кп 1564, пружа се дуж кп 2519 и целе кп 1546, а завршава се између кп 1541/1 и кп 1549, све у КО Борци.		По више деценијском називу засеока Дугићи
736686	Борци	6	УЛИЦА МИЛАНОВИЋА	Улица почиње од предложене улице бр. 3 између кп 1564 и кп 1567, пружа се дуж целе кп 1566, прелази преко кп 1568 и кп 1570/1, а завршава се поред кп 2519, све у КО Борци.		По више деценијском називу засеока Милановићи
			КОЛАРНИЧКА	Улица почиње од предложене улице бр. 1		По више деценијском називу засеока Коларница

736686	Борци	7		између кп 654 и кп 667, пружа се дуж целе кп 2515, а завршава се на граници са суседним насељеним местом Миращевац између кп 883 и кп 872, све у КО Борци.	Миращевац	
736686	Борци	8	ЛЕТОВИШТАНСКА	Улица почиње од предложене улице бр. 1 између кп 409 и кп 406, прелази преко кп 408/2, кп 408/1 и кп 952, а наставља дуж кп 2520, а завршава се на граници са суседним насељеним местом Велико Крчмаре између кп 2278 и кп 2263/3, све у КО Борци.	Велико Крчмаре	По више деценијском називу засеока Летовиште
736686	Борци	9	БОРАЧКА	Улица почиње од границе са суседним насељеним местом Ђурђево између кп 181/2 и кп 181/1, пружа се дуж целих кп 181/3, кп 175/3, кп 277/3 и кп 266/3, затим наставља дуж целе кп 381, кп 384/6, кп 941/3, кп 942/5, кп 943/6, кп 945/5, кп 1212, кп 1211/4, кп 1217/1, кп 1228/8, кп 1236/1, кп 1841/3, кп 1985/12, кп 2531, кп 1934/4, кп 1934/3, кп 1926/1 и кп 1927/2, а завршава се на граници са суседним насељеним местом Доње Јарушице између кп 1925/2 и кп 1927/1, све у КО Борци.	Ђурђево и Доње Јарушице	
736686	Борци	10	УЛИЦА ЧАПЕРИЋА	Улица почиње од предложене улице бр. 9 у кп 275/2 између кп 169/1 и кп 277/1, прелази преко кп 276, кп 284, кп 265/1, кп 301, наставља дуж кп 2511, а завршава се код предложене улице бр. 11 између кп 113/2 и кп 334, све у КО Борци.		По више деценијском називу засеока Чаперићи
736686	Борци	11	УЛИЦА СТАРЕ ОПШТИНЕ	Улица почиње од предложене улице бр. 9 између кп 382/4 и кп 384/4, пружа се дуж кп 2542, а завршава се између кп 32/1 и кп 58/1, све у КО Борци.		По више деценијском називу засеока Стара општина
736686	Борци	12	УЛИЦА СЕОСКА ПРВА	Улица почиње од предложене улице бр. 9 у кп 2527 између кп 1215/1 и кп 2529, пружа се дуж целе кп 2510, а завршава се код предложене улице бр. 11 између кп 58/2 и кп 69/1, све у КО Борци.		По више деценијском називу засеока Село
736686	Борци	13	УЛИЦА СЕОСКА ДРУГА	Улица почиње од предложене улице бр. 12 између кп 1225 и кп 1227/2, пружа се дуж целе кп 2530, а завршава се код предложене улице бр. 12 између кп 1778 и кп 1753/1, све у КО Борци.		По више деценијском називу засеока Село
736686	Борци	14	УЛИЦА МАРКОВИЋА ДРУГА	Улица почиње од предложене улице бр. 13 између кп 1786 и кп 1794, пружа се дуж целе кп 1808, а завршава се између кп 1816 и кп 1790/1, све у КО Борци.		По више деценијском називу засеока Марковићи
			УЛИЦА ЂУКИЋА	Улица почиње од предложене улице бр. 9 у кп		По више деценијском називу

736686	Борци	15		1841/2, прелази преко кп 1838/1, кп 1837 и кп 1836, затим наставља дуж кп 2509, а завршава се између кп 1736/2 и кп 1869, све у КО Борци.	засеока Ђукићи
736686	Борци	16	ДРЕНОВАЧКА	Улица почиње од предложене улице бр. 9 између кп 1968/1 и кп 1976/1, пружа се дуж кп 2533, а завршава се између кп 1886/5 и кп 1895, све у КО Борци.	По више деценијском називу засеока Дреновац
736686	Борци	17	БРЂАНСКА	Улица почиње од предложене улице бр. 9 у кп 2527 између кп 1214 и кп 2547, прелази преко кп 2547, кп 1248/4, кп 1250/2, кп 1266/2, кп 1273/2, наставља дуж кп 1274, кп 2526, код кп 2195 скреће и наставља дуж кп 2539, а завршава се између кп 2193/1 и кп 2205, све у КО Борци.	По више деценијском називу засеока Брдо
736686	Борци	Заселак 1	ЈОВАНКИЋИ	Заселак се простире на кп 594, кп 598, кп 599 и кп 600, све у КО Борци.	По више деценијском називу засеока
736686	Борци	Заселак 2	КАРИЦКА ШУМА	Заселак се простире на кп 2087/1 у КО Борци.	По више деценијском називу засеока

Бошњане

МБ.НАСЕЉА	НАЗИВ НАС.МЕСТА	РАДНИ НАЗИВ УЛИЦЕ	ЗВАНИЧНИ НАЗИВ УЛИЦЕ	ОПИС	ЗАЈЕДНИЧКА УЛИЦА СА НАСЕЉЕНИМ МЕСТОМ	ОБРАЗЛОЖЕЊЕ
736694	Бошњане	1	ДЕСПОТА СТЕФАНА ВИСОКОГ	Улица почиње од границе са суседним насељеним местом Адровац између кп 1446 (КО Бошњане) и кп 105 (КО Адровац), пружа се границом дуж целе кп 1471 (КО Бошњане), целе кп 1451 (КО Бошњане), а завршава се између кп 59/1 и кп 67/11 (КО Бошњане).	Адровац	
736694	Бошњане	2	КАРАУЛСКА	Улица почиње од предложене улице бр. 1 између кп 67/3 (КО Бошњане) и кп 1453 (КО Бошњане), пружа се границом са суседним насељеним местом Баничина дуж кп 1449 (КО Бошњане), а завршава се између кп 5152/3 (КО Баничина) и кп 8/1 (КО Бошњане).	Баничина	По путном правцу који води према Смедеревској Паланци
736694	Бошњане	3	КОСНИ ПУТ	Улица почиње од предложене улице бр. 1 између кп 47/1 (КО Бошњане) и кп 54/3 (КО Бошњане), пружа се дуж целе кп 48 (КО Бошњане), делом дуж кп 1453 (КО Бошњане), целе кп 1454 (КО Бошњане) и делом дуж кп 1458 (КО Бошњане), а завршава се код предложене улице бр. 6 између кп 376/5 (КО Бошњане) и кп 3517 (КО Баничина).	Баничина	По више деценијском називу засеока Коса
736694	Бошњане	4	ПОЖАРСКА	Улица почиње од предложене улице бр. 1 између кп 47/2 и кп 205/1, пружа се дуж целе кп 1456, код кп 665/2 скреће и пружа се дуж кп 1464, а завршава се код предложене улице бр. 5 између кп 667 и кп 671, све у КО Бошњане.		По више деценијском називу засеока Пожар

736694	Бошњане	5	УЧИТЕЉА ЈОВЕ	Улица почиње од предложене улице бр. 3 између кп 445/1 и кп 1454, пружа се дуж целе кп 705, наставља дуж кп 1464, а завршава се код предложене улице бр. 6 између кп 888/3 и кп 916, све у КО Бошњане.		По првом учитељу који је својим личним залагањем и као велики донаор допринео да се сагради и отпочне са радом прва школа у селу Бошњане
736694	Бошњане	6	ЈАЈЕВАЧКА	Улица почиње код предложене улице бр. 5 између кп 888/3 (КО Бошњане) и кп 886 (КО Бошњане), пружа се дуж кп 1461 (КО Бошњане), код кп 840/2 (КО Бошњане) скреће и наставља дуж целе кп 1457(КО Бошњане), целе кп 356 (КО Бошњане), затим иде границом са суседним насељеним местом Баничина дуж кп 1458 (КО Бошњане), а завршава се код предложене улице бр. 3 између кп 376/5 (КО Бошњане) и кп 3517 (КО Баничина).	Баничина	По више деценијском називу засеока Јајевац и потока Јајевац
736694	Бошњане	7	СТАРОШКОЛСКА	Улица почиње од предложене улице бр. 6 између кп 559 и кп 557/2, пружа се дуж целе кп 558, код кп 566/1 скреће и наставља дуж кп 1461, а завршава се између кп 478 и кп 706, све у КО Бошњане.		По месту где се налазила стара школа
736694	Бошњане	8	ИЗВОРИШТЕ	Улица почиње од предложене улице бр. 1 између кп 1107 и кп 1148/1, пружа се дуж целе кп 1332, прелази преко кп 1081, код кп 955/1 скреће и наставља дуж целе кп 1466, а завршава се код предложене улице бр. 5 између кп 632 и кп 930/1, све у КО Бошњане.		По месту где се налазе извори
736694	Бошњане	9	КРУШАРСКА	Улица почиње од предложене улице бр. 1 између кп 1110 и кп 1143/2, пружа се дуж целе кп 1331, а завршава се код предложене улице бр. 10 између кп 1286/2 и кп 1288/2, све у КО Бошњане.		По више деценијском називу засеока Крушар
736694	Бошњане	10	КУПУСИНАЧКА	Улица почиње код предложене улице бр. 9 између кп 1331 (КО Бошњане) и кп 1324 (КО Бошњане), пружа се дуж кп 1318 (КО Бошњане), наставља границом са суседним насељеним местом Купусина дуж кп 1469 (КО Бошњане), а завршава се између кп 2497 (КО Ракинац) и кп 1269/2 (КО Бошњане).	Купусина	По путном правцу који води за суседно место Купусина
736694	Бошњане	11	МИЋКОВСКА	Улица почиње од предложене улице бр. 1 између кп 1157 и кп 1168/1, пружа се дуж кп 1330, а завршава се између кп 1046/2 и кп 1162/1, све у КО Бошњане.		По више деценијском називу засеока Мићковићи

Велико Крчмаре

МБ.НАСЕЉА	НАЗИВ НАС.МЕСТА	РАДНИ НАЗИВ УЛИЦЕ	ЗВАНИЧНИ НАЗИВ УЛИЦЕ	ОПИС	ЗАЈЕДНИЧКА УЛИЦА СА НАСЕЉЕНИМ МЕСТОМ	ОБРАЗЛОЖЕЊЕ
736708	Велико Крчмаре	1	КРАГУЈЕВАЧКА	Улица почиње од границе са суседним насељеним местима Мирашевац и Мало Крчмаре између кп 177/3 (КО Велико Крчмаре) и кп 2634	Мирашевац и Мало Крчмаре	

				(КО Мирашевац), иде границом дуж целе кп 2493 (КО Велико Крчмаре), наставља дуж целе кп 2485 (КО Велико Крчмаре), а завршава се на граници са суседним насељеним местом Мало Крчмаре између кп 1395 (КО Велико Крчмаре) и кп 1452/3 (КО Велико Крчмаре).		
736708	Велико Крчмаре	2	КАПОВАЧКА	Улица почиње од предложене улице бр. 1 између кп 214/2 и кп 211/1, пружа се дуж 2446, код кп 624/1 скреће и пружа се дуж кп 2450, целе кп 2465, а завршава се код предложене улице бр. 7 између кп 1151 и кп 1153, све у КО Велико Крчмаре.		По више деценијском називу засеока Каповац
736708	Велико Крчмаре	3	БОРАЧКА	Улица почиње од предложене улице бр. 2 између кп 316/6 и кп 316/1, пружа се дуж целе кп 316/3 и кп 2443, а завршава се између кп 18/7 и кп 17, све у КО Велико Крчмаре.	Борци	
736708	Велико Крчмаре	4	КОВАЧКА	Улица почиње од предложене улице бр. 2 између кп 560/1 и кп 334, пружа се дуж целе кп 558, а завршава се између кп 344/3 и кп 352/1, све у КО Велико Крчмаре.		
736708	Велико Крчмаре	5	УЛИЦА МИРИС ЛИПА	Улица почиње од предложене улице бр. 2 између кп 561/3 и кп 603, пружа се дуж кп 2446, код кп 603 скреће и пружа се дуж кп 602, а завршава се између кп 584 и кп 608, све у КО Велико Крчмаре.		
736708	Велико Крчмаре	6	УЛИЦА ВЕЛИЧКОВИЋА	Улица почиње од предложене улице бр. 1 између кп 1370/2 и кп 913, пружа се дуж кп 2467 и целе кп 902, а завршава се између кп 883 и кп 899/2, све у КО Велико Крчмаре.		По више деценијском називу засеока Величкивићи
736708	Велико Крчмаре	7	КАМЕНАРСКА	Улица почиње од предложене улице бр. 1 између кп 915/4 и кп 1409/1, пружа се дуж целе кп 2464, а завршава се код предложене улице бр. 9 између кп 1234 и кп 1253, све у КО Велико Крчмаре.		По више деценијском називу засеока Каменар
736708	Велико Крчмаре	8	ЂУРЂЕВДАНСКА	Улица почиње од предложене улице бр. 7 између кп 915/2 и кп 953, пружа се дуж целе кп 2468, а завршава се између кп 952 и кп 921/2, све у КО Велико Крчмаре.		
736708	Велико Крчмаре	9	МР ДЕЈАНА ОБРАДОВИЋА	Улица почиње од предложене улице бр. 1 између кп 1411 и кп 1417/2, пружа се дуж целе кп 2463 и делом дуж кп 2462, а завршава се код предложене улице бр. 14 између кп 1127/1 и кп 1128/1, све у КО Велико Крчмаре.		ПРИЛОГ БРОЈ 1
736708	Велико Крчмаре	10	УЛИЦА СРЕЋКОВИЋА ПРВА	Улица почиње између кп 506 (КО Мало Крчмаре) и кп 1512 (КО Велико Крчмаре), иде границом дуж целе кп 2506 (КО Велико Крчмаре), делом дуж кп 2469 (КО Велико Крчмаре) и кп 2472 (КО Велико Крчмаре), а завршава се између кп 1943 (КО Велико Крчмаре) и кп 1671 (КО Велико Крчмаре).		По више деценијском називу засеока Срећковићи
736708	Велико Крчмаре	11	ГЛАВНА	Улица почиње између кп 1512 (КО Велико	Мало Крчмаре	

				Крчмаре) и кп 1309 (КО Мало Крчмаре), иде границом дуж кп 2507 (КО Велико Крчмаре), а завршава се између кп 613 (КО Мало Крчмаре) и кп 2473 (Велико Крчмаре).		
736708	Велико Крчмаре	12	УЛИЦА СРЕЋКОВИЋА ДРУГА	Улица почиње између кп 1533/1 (КО Велико Крчмаре) и кп 1534/2 (КО Велико Крчмаре), пружа се дуж кп 2473 (КО Велико Крчмаре), код кп 1567/1 (КО Велико Крчмаре) скреће и пружа се дуж целих 1568 (КО Велико Крчмаре) и кп 2508 (КО Велико Крчмаре), а завршава се између кп 1578 (КО Велико Крчмаре) и кп 828/2 (Мало Крчмаре).	Мало Крчмаре	По више деценијском називу засеока Срећковићи
736708	Велико Крчмаре	13	УЛИЦА СРЕЋКОВИЋА ТРЕЋА	Улица почиње између кп 1595 (КО Велико Крчмаре) и кп 199 (КО Војиновац), иде границом дуж кп 2511 (КО Велико Крчмаре), прелази преко кп 1976/2 (КО Велико Крчмаре), кп 1976/1 (КО Велико Крчмаре), а завршава се поред кп 1974/5 (КО Велико Крчмаре).	Војиновац	По више деценијском називу засеока Срећковићи
736708	Велико Крчмаре	14	ВОЈВОДЕ ПАВЛА ЦУКИЋА	Улица почиње од предложене улице бр. 20 између кп 1109 и кп 1056/1, пружа се дуж кп 2460, код кп 1116/3 скреће и пружа се дуж кп 1137/2, код кп 1136/3 скреће и пружа се дуж целих кп 1136/2, кп 1132/3, кп 1131/3, кп 1128/3, кп 1127/2, наставља дуж кп 2462, целе кп 1798, кп 1978, код кп 1791 скреће и пружа се дуж кп 2476, код кп 2281/3 скреће и пружа се дуж целих кп 2281/4, кп 2429/5 и кп 2439/2, а завршава се на граници са суседним насељеним местом Војиновац између кп 2439/4 и кп 2439/5, све у КО Велико Крчмаре.	Војиновац	
736708	Велико Крчмаре	15	ШУМАДИЈСКА	Улица почиње од предложене улице бр. 14 између кп 2280/3 и кп 2429/7, пружа се дуж целе кп 2484, а завршава се између кп 2389 и кп 2368/2, све у КО Велико Крчмаре.		
736708	Велико Крчмаре	16	КАРАЂОРЂЕВА	Улица почиње од предложене улице бр. 14 између кп 2304 и кп 2200/2, пружа се дуж целе кп 2482, код кп 2190 скреће и пружа се дуж кп 2481, код кп 2072/3 скреће и пружа се дуж кп 2477, а завршава се између кп 2070 и кп 2071, све у КО Велико Крчмаре.		
736708	Велико Крчмаре	17		Улица почиње од предложене улице бр. 16 између кп 2305 и кп 2313/4, прелази преко кп 2306, кп 2309/1, кп 2309/2 и кп 2407/5, а завршава се поред кп 2400/2, све у КО Велико Крчмаре.		КОМИСИЈА НИЈЕ ДОДЕЛИЛА НАЗИВ ИЗ РАЗЛОГА ШТО ПУТ ПРОЛАЗИ КРОЗ ПРИВАТНУ ПАРЦЕЛУ И У КАТАСТРУ НИЈЕ УЦРТАН КАО ПУТ
736708	Велико Крчмаре	18	ДОСИТЕЈА ОБРАДОВИЋА	Улица почиње од предложене улице бр. 14 између кп 1867 и кп 1877/3, пружа се дуж кп 1978, а завршава се између кп 1884 и кп 1890, све у КО Велико Крчмаре.		
736708	Велико Крчмаре	19	СВЕТОГ ЂОРЂА	Улица почиње од предложене улице бр. 14 у кп 1633/2, прелази преко кп 1630/2, кп 1630/1, кп		

				1628/1, кп 1628/4, кп 1628/3, кп 1627/1, кп 1628/2, наставља дуж кп 1720/5, а завршава се између кп 1618/1 и кп 1619/2, све у КО Велико Крчмаре.		
736708	Велико Крчмаре	20	СОЛУНСКИХ РАТНИКА	Улица почиње од границе са суседним насељеним местом Горње Јарушице између кп 1160/2 (КО Горње Јарушице) и кп 727/1 (КО Велико Крчмаре), пружа се дуж кп 2501 (КО Велико Крчмаре), целе кп 2456 (КО Велико Крчмаре), код кп 1089 (КО Велико Крчмаре) скреће и пружа се дуж кп 2452 (КО Велико Крчмаре), код кп 1073 (КО Велико Крчмаре) наставља дуж кп 2449 (КО Велико Крчмаре), код кп 486/2 (КО Велико Крчмаре) скреће и прелази преко кп 485/3 (КО Велико Крчмаре), кп 485/1 (КО Велико Крчмаре), кп 485/2 (КО Велико Крчмаре), затим иде дуж целе кп 489 (КО Велико Крчмаре) и целе кп 490 (КО Велико Крчмаре), а завршава се између кп 2447 (КО Велико Крчмаре) и кп 502/3 (КО Велико Крчмаре).	Горње Јарушице	
736708	Велико Крчмаре	21	КРАЉА ПЕТРА I	Улица почиње од предложене улице бр. 20 између кп 735 и кп 1091, пружа се дуж кп 2452 и целе кп 2457, а завршава се између кп 744/8 и кп 1098/2, све у КО Велико Крчмаре.		
736708	Велико Крчмаре	22	ХАЈДУК ВЕЉКОВА	Улица почиње од предложене улице бр. 20 између кп 778 и кп 1083/1, пружа се дуж кп 2455, кп 2454 и кп 2500, а завршава се поред кп 684/1, све у КО Велико Крчмаре.		
736708	Велико Крчмаре	23	ЈАРУШИЧКА	Улица почиње између кп 2127/4 и кп 2129/1, пружа се дуж целе кп 2128, прелази преко кп 2143, а завршава се поред кп 2110/2, све у КО Велико Крчмаре.		
736708	Велико Крчмаре	24	ШУМАРИЧКА	Улица почиње у кп 2117/8 поред кп 2127/4, прелази преко кп 2117/8, кп 2117/7, кп 2117/6, кп 2117/5, кп 2117/4, кп 2117/3, кп 2117/2, кп 2117/1 и кп 2118, а завршава се поред кп 2111, све у КО Велико Крчмаре.		
736708	Велико Крчмаре	Заслак 1	ВИСАК	Заслак се простире на кп 182/1 и кп 182/2, све у КО Велико Крчмаре.		
736708	Велико Крчмаре	Заслак 2	РЕКА	Заслак се простире на кп 2251/1 у КО Велико Крчмаре.		

Вишевац

МБ.НАСЕЉА	НАЗИВ НАС.МЕСТА	РАДНИ НАЗИВ УЛИЦЕ	ЗВАНИЧНИ НАЗИВ УЛИЦЕ	ОПИС	ЗАЈЕДНИЧКА УЛИЦА СА НАСЕЉЕНИМ МЕСТОМ	ОБРАЗЛОЖЕЊЕ
736716	Вишевац	1	ВОЈДА КАРАЂОРЂА	Улица почиње од границе са суседним насељеним местом Адровац између кп 3177 и кп 3178, пружа се дуж целе кп 3455/1, а завршава се на граници са суседним насељеним местом Ђурђево између кп	Ђурђево и Адровац	

736716	Вишевац	2	КНЕГИЊЕ ЗОРКЕ	1925/1 и кп 1924, све у КО Вишевац. Улица почиње од предложене улице бр. 1 између кп 1495/4 и кп 2253, пружа се дуж целе кп 3441, а завршава се између кп 534 и кп 530, све у КО Вишевац.		
736716	Вишевац	3	ЂУРЂИЦА ЛУКИЋА	Улица почиње од предложене улице бр. 2 између кп 1503 и кп 1119/8, пружа се дуж кп 3459, а завршава се између кп 1134 и кп 1131/2, све у КО Вишевац.		Карађорђево побратим и саборац током I.Српског устанка
736716	Вишевац	4	КРАЉА АЛЕКСАНДРА I КАРАЂОРЂЕВИЋА	Улица почиње од предложене улице бр. 1 између кп 1493 и кп 1494/2, пружа се дуж кп 3438, а завршава се између кп 366 и кп 430, све у КО Вишевац.		
736716	Вишевац	5	КРАЉИЦЕ МАРИЈЕ	Улица почиње од предложене улице бр. 4 у кп 3438 између кп 636/1 и кп 654, пружа се дуж кп 3452, а завршава се између кп 889/2 и кп 919, све у КО Вишевац.		
736716	Вишевац	6	ХАЈДУК ВЕЉКОВА	Улица почиње од предложене улице бр. 1 између кп 1278 и кп 1261, пружа се дуж кп 3454, код кп 1248 скреће и наставља дуж кп 1001, а завршава се код предложене улице бр. 4 између кп 999 и кп 1221, све у КО Вишевац.		
736716	Вишевац	7	БЕГ ЈОВИНА	Улица почиње од предложене улице бр. 1 у кп 1397, пружа се дуж кп 3450, а завршава се између кп 1340 и кп 1324, све у КО Вишевац.		
736716	Вишевац	8	ПАТРИЈАРХА ПАВЛА	Улица почиње од предложене улице бр. 1 између кп 1972 и кп 1903/2, пружа се дуж кп 3437, а завршава се између кп 1893 и кп 1826/2, све у КО Вишевац.		
736716	Вишевац	9	ВЛАДИКЕ САВЕ	Улица почиње од предложене улице бр. 1 између кп 1965/4 и кп 1879/4, пружа се дуж кп 3464, код кп 1775 наставља дуж целе кп 1787, затим код кп 1656 скреће и пружа се дуж кп 3437, а завршава се између кп 1575 и кп 1606, све у КО Вишевац.		
736716	Вишевац	10	КРАЉА ПЕТРА I	Улица почиње од предложене улице бр. 1 између кп 2277/1 и кп 2278, пружа се дуж кп 3472/2, прелази преко кп 3472/3, наставља дуж целих кп 2319/2, кп 2320/2 и кп 2317/3, прелази преко кп 2323/1 и кп 2327, затим се пружа дуж целе кп 3474, а завршава се код предложене улице бр. 12 између кп 2525 и кп 2682/1, све у КО Вишевац.		
736716	Вишевац	11	КРАЉА ПЕТРА II	Улица почиње од предложене улице бр. 10 између кп 2658/1 и кп 2657/2, пружа се дуж целе кп 2659/2, прелази преко кп 2660 и кп 2661, наставља дуж кп 2683, а завршава се код предложене улице бр.12 између кп 2665 и кп 2651, све у КО Вишевац.		
736716	Вишевац	12	ГРАДИШТАНСКА	Улица почиње од раскрснице са предложеном улицом бр. 13 између кп 2884 и кп 3476, пружа се дуж кп 3467, а завршава се између кп 2685 и кп 2498, све у КО Вишевац.		

736716	Вишевац	13	СОЛУНСКИХ РАТНИКА	улица почиње од раскрснице са предложеном улицом бр. 12 између кп 2885 и кп 2895, пружа се дуж кп 3467, затим границом са суседним насељеним местом Поповић дуж кп 3510/2 и кп 3510/1, а завршава се поред кп 3389, све у КО Вишевац.	Поповић	
736716	Вишевац	14	КАРАЂОРЂЕВИХ УСТАНИКА	улица почиње од предложене улице бр. 13 између кп 3431/1 и кп 3430, пружа се дуж целе кп 3487, а завршава се између кп 3407/3 и кп 3405/2, све у КО Вишевац.		
736716	Вишевац	Заселак 1	КАРАЂОРЂЕВИЋИ	Заселак се простире на кп 2035 у КО Вишевац.		

Војиновац

МБ.НАСЕЉА	НАЗИВ НАС.МЕСТА	РАДНИ НАЗИВ УЛИЦЕ	ЗВАНИЧНИ НАЗИВ УЛИЦЕ	ОПИС	ЗАЈЕДНИЧКА УЛИЦА СА НАСЕЉЕНИМ МЕСТОМ	ОБРАЗЛОЖЕЊЕ
736724	Војиновац	1	ГЛАВНА	Улица почиње између кп 474/3 (КО Војиновац) и кп 1683 (КО Ресник), пружа се границом са суседним насељеним местом Ресник дуж кп 479 (КО Војиновац) и границом са суседним насељеним местом Мало Крчмаре дуж кп 1318 (КО Мало Крчмаре), а завршава се између кп 1246/2 (Мало Крчмаре) и кп 51/2 (КО Војиновац).	Ресник и Мало Крчмаре	
736724	Војиновац	2	ЛИМАРСКА	Улица почиње од предложене улице бр. 1 између кп 1680/19 (КО Ресник) и кп 474/3 (КО Војиновац), иде границом са суседним насељеним местом Ресник дуж кп 474/7 (КО Војиновац), а завршава се између кп 1680/28 (КО Ресник) и кп 474/1 (КО Војиновац)	Ресник	
736724	Војиновац	3	ВИКЕНДАШКА	Улица почиње од предложене улице бр. 1 између кп 471/5 и кп 471/2, пружа се дуж целе кп 471/9 и целе кп 470/1, а завршава се између кп 470/2 и кп 471/15, све у КО Војиновац.		
736724	Војиновац	4	КАМЕНОРЕЗАЧКА	Улица почиње од предложене улице бр. 1 између кп 288 и кп 292/6, пружа се дуж целе кп 291 и целе кп 231, а завршава се код предложене улице бр. 1 између кп 124 и кп 112, све у КО Војиновац		
736724	Војиновац	5	МИЛАДИНА ЛАЗАРЕВИЋА	Улица почиње од предложене улице бр. 1, иде границом кп 187 и кп 293, прелази преко кп 189/3, кп 189/1, кп 190/2, кп 191, а завршава се између кп 294/2 и кп 297, све у КО Војиновац		ПРИЛОГ БРОЈ 2
736724	Војиновац	6	МИЛЕНТИЈА ГЛИШИЋА	Улица почиње од предложене улице бр. 1 између кп 90 и кп 92, пружа се дуж целе кп 91, а завршава се између кп 85 и кп 98, све у КО Војиновац		ПРИЛОГ БРОЈ 2
736724	Војиновац	7	ЛИПАРСКА	Улица почиње од предложене улице бр. 1 између кп 51/2 (КО Војиновац) и кп 842/1 (КО Мало Крчмаре), пружа се границом са суседним насељеним местом Мало Крчмаре дуж целе кп	Мало Крчмаре	

				478/2 (КО Војиновац), наставља дуж кп 478/1 (КО Војиновац), целе кп 199 (КО Војиновац), а завршава се код предложене улице бр. 4 између кп 220 (КО Војиновац) и кп 235 (КО Војиновац).		
--	--	--	--	--	--	--

Вучић

МБ.НАСЕЉА	НАЗИВ НАС.МЕСТА	РАДНИ НАЗИВ УЛИЦЕ	ЗВАНИЧНИ НАЗИВ УЛИЦЕ	ОПИС	ЗАЈЕДНИЧКА УЛИЦА СА НАСЕЉЕНИМ МЕСТОМ	ОБРАЗЛОЖЕЊЕ
736732	Вучић	1	СВЕТОГ МАРКА	Улица почиње од границе са суседним насељеним местима Рача и Мирашевац између кп 2649/1 (КО Мирашевац) и кп 1/6 (КО Вучић), пружа се дуж целе кп 2159/1 и делом дуж кп 2158, а завршава се код предложених улица бр. 10 и бр. 12 између кп 2168 и кп 594, све у КО Вучић.	Рача	
736732	Вучић	2	РАЧАНСКА	Улица почиње од предложене улице бр. 1 између кп 67/4 и кп 46, пружа се дуж целе кп 2160, целе кп 2165 и целе кп 2193, а завршава се између кп 467/3 и кп 468/1, све у КО Вучић	Лапово (Село)	
736732	Вучић	3	ЂУРЕ ЈАКШИЋА	Улица почиње од предложене улице бр. 2 између кп 70/1 и кп 70/13, пружа се дуж целе кп 70/12, а завршава се између кп 70/1 и кп 70/11, све у КО Вучић.		
736732	Вучић	4	ЗАНАТЛИЈСКА	Улица почиње од предложене улице бр. 2 између кп 273/2 и кп 292, пружа се дуж кп 2163, код кп 664 скреће и пружа се дуж кп 2170, затим код кп 811/1 скреће и пружа се дуж целе кп 947, а завршава се код предложене улице бр. 12 између кп 835 и кп 938, све у КО Вучић		
736732	Вучић	5	КНЕГИЊЕ МИЛИЦЕ	Улица почиње од предложене улице бр. 4 између кп 785 и кп 950/2, пружа се дуж кп 959, а завршава се између кп 955 и кп 975, све у КО Вучић.		
736732	Вучић	6	УЛИЦА БУТУКОВИЋА	Улица почиње од предложене улице бр. 4 између кп 719/1 и кп 768, пружа се дуж кп 2163, а завршава се између кп 983 и кп 744, све у КО Вучић.		По више деценијском називу засека Бутуковићи
736732	Вучић	7	КНЕЗ МИХАЈЛОВА	Улица почиње од предложене улице бр. 2 између кп 541/1 и кп 522/1, пружа се дуж целе кп 2166, затим границом са суседним насељеним местом Трска дуж целе кп 2195, а завршава се између кп 570 (КО Вучић) и кп 56/1 (КО Трска).	Трска	
736732	Вучић	8	ТОПЛИЦЕ МИЛАНА	Улица почиње од предложене улице бр. 1 између кп 619/2 и кп 799/1, пружа се дуж целе кп 624/2, прелази преко кп 798, кп 797/1, кп 797/2 и кп 796, а завршава се код предложене улице бр. 4 између кп 625 и кп 802, све у КО Вучић.		
736732	Вучић	9	ЈАСЕНИЧКА	Улица почиње од предложене улице бр. 1 између кп		

				616 и кп 617, пружа се дуж кп 2157, а завршава се између кп 189/1 и кп 178/2, све у КО Вучић.		
736732	Вучић	10	КРАГУЈЕВАЧКА	Улица почиње од раскрснице са предложеним улицама бр. 1 и бр. 12 између кп 882 (КО Вучић) и кп 2168 (КО Вучић), пружа се дуж кп 2158 (КО Вучић), затим границом са суседним насељеним местом Мирашевац дуж кп 2197 (КО Вучић), а завршава се између кп 1416/2 (КО Вучић) и кп 2671 (КО Мирашевац).	Мирашевац	
736732	Вучић	11	ЈОВЕ ЈОВАНОВИЋА ЗМАЈА	Улица почиње од предложене улице бр. 10 између кп 911/2 и кп 917/3, пружа се дуж целе кп 912, код кп 891 скреће и пружа се дуж кп 2169, а завршава се између кп 1401/2 и кп 1204, све у КО Вучић		
736732	Вучић	12	НИКОЛЕ ТЕСЛЕ	Улица почиње од раскрснице са предложеним улицама бр. 1 и бр. 10 између кп 835 и кп 2158, пружа се дуж целе кп 2168, кп 2181, кп 1948, код кп 1952 скреће и пружа се дуж кп 2177, а завршава се код предложене улице бр. 17 између кп 1485 и кп 1708, све у КО Вучић		
736732	Вучић	13	МИЛОША ОБИЛИЋА	Улица почиње од предложене улице бр. 12 између кп 1227/2 и кп 1234/5, пружа се дуж кп 2170, а завршава се код предложене улице бр. 4 између кп 946 и кп 1103/12, све у КО Вучић		
736732	Вучић	14	ДЕСПОТА СТЕФАНА	Улица почиње од предложене улице бр. 13 између кп 1130 и кп 1125, пружа се дуж целе кп 1265, а завршава се између кп 1262 и кп 1086/2, све у КО Вучић.		
736732	Вучић	15	ОМЛАДИНСКА	Улица почиње од предложене улице бр. 14 између кп 1138 и кп 1260, пружа се дуж кп 1156, а завршава се између кп 1147/1 и кп 1266, све у КО Вучић.		
736732	Вучић	16	ФИЛИПА ВИШЊИЋА	Улица почиње од предложене улице бр. 12 између кп 1781 и кп 1949, пружа се дуж целе кп 1783 и делом дуж кп 1782, а завршава се између кп 2179/1 и кп 1770/4, све у КО Вучић.		
736732	Вучић	17	ПОЉАНСКА	улица почиње од предложене улице бр. 10 између кп 1418/1 и кп 1313/2, пружа се дуж целе кп 1485, а завршава се код предложене улице бр. 12 између кп 1488/2 и кп 1699, све у КО Вучић.		
736732	Вучић	Заселак 1	ВИНОГРАДИ	Заселак се простире на кп 1495/1 у КО Вучић.		
736732	Вучић	Заселак 2	МАРКОВИ ДВОРИ	Заселак се простире на кп 1915/3 у КО Вучић.		

Доња Рача

МБ.НАСЕЉА	НАЗИВ НАС.МЕСТА	РАДНИ НАЗИВ УЛИЦЕ	ЗВАНИЧНИ НАЗИВ УЛИЦЕ	ОПИС	ЗАЈЕДНИЧКА УЛИЦА СА НАСЕЉЕНИМ МЕСТОМ	ОБРАЗЛОЖЕЊЕ
			УЛИЦА СТАРО СЕЛО	Улица почиње од границе са суседним насељеним		

736759	Доња Рача	1		местом Рача између кп 1651/1 и кп 3076/1, пружа се дуж кп 3593, а завршава се на раскрсници са предложеним улицама бр. 12 и бр. 13 између кп 3589 и кп 2601, све у КО Доња Рача.	Рача	
736759	Доња Рача	2	СВЕТЕ ТРОЈИЦЕ	Улица почиње од предложене улице бр. 1 између кп 3331/2 и кп 3317/3, пружа се дуж кп 3569/1, а завршава се између кп 3448/3 и кп 3321, све у КО Доња Рача.		
736759	Доња Рача	3	СВЕТОГ НИКОЛЕ	Улица почиње од предложене улице бр. 1 између кп 3267/1 и кп 3251, пружа се дуж целе кп 3570/1, а завршава се између кп 3262/4 и кп 3260/1, све у КО Доња Рача.		
736759	Доња Рача	4	НАДЕЖДЕ ПЕТРОВИЋ	Улица почиње од предложене улице бр. 1 између кп 3593 и кп 3113/1, пружа се дуж целе кп 3584, а завршава се на граници са суседним насељеним местом Рача између кп 1651/2 и кп 1650/3, све у КО Доња Рача.	Рача	
736759	Доња Рача	5	ВИДОВДАНСКА	Улица почиње од предложене улице бр. 1 између кп 3113/3 и кп 3122/2, пружа се дуж целе кп 3585, а завршава се код предложене улице бр. 7 између кп 1865/3 и кп 1863/3, све у КО Доња Рача.		
736759	Доња Рача	6	СРЕТЕЊСКА	Улица почиње од предложене улице бр. 1 између кп 3124/2 и кп 3136/2, пружа се дуж кп 3587, код кп 3130 скреће и пружа се дуж целе кп 3145, а завршава се код предложене улице бр. 7 између кп 1943/7 и кп 3146, све у КО Доња Рача.		
736759	Доња Рача	7	УЛИЦА СТАРЕ ОПШТИНЕ	Улица почиње од предложене улице бр. 1 између кп 3171/5 и кп 3202/4, пружа се дуж целе кп 3214, код кп 3178 скреће и пружа се дуж кп 3578, а завршава се између кп 1865/2 и кп 1868/1, све у КО Доња Рача.		По више деценијском називу засека Стара општина
736759	Доња Рача	8	ЦЕРСКА	Улица почиње од предложене улице бр. 1 између кп 3593 и кп 3204/3, пружа се дуж целе кп 3211, а завршава се између кп 3213/2 и кп 3578, све у КО Доња Рача.		
736759	Доња Рача	9	СВЕТОГ САВЕ	Улица почиње од предложене улице бр. 1 између кп 3231/1 и кп 3233/1, пружа се дуж целе кп 3232, код кп 3237/1 скреће и пружа се дуж кп 3588, а завршава се на раскрсници са предложеним улицама бр. 12 и бр. 19 између кп 2055/2 и кп 3589, све у КО Доња Рача.		
736759	Доња Рача	10	БУБАЊСКА	Улица почиње од предложене улице бр. 7 између кп 1860 и кп 1953/2, пружа се дуж кп 2143, код кп 1992 скреће и пружа се дуж целе кп 2138, а завршава се код предложене улице бр. 9 између кп 2011/2 и кп 2015, све у КО Доња Рача.		По више деценијском називу засека Бубања

736759	Доња Рача	11	ЂУРЂЕВДАНСКА	Улица почиње од предложене улице бр. 10 између кп 1859/1 и кп 1982, пружа се дуж целе кп 2140, а завршава се између кп 1807/1 и кп 1847/2, све у КО Доња Рача.		
736759	Доња Рача	12	ВУКА КАРАЏИЋА	Улица почиње од раскрснице са предложеним улицама бр. 1 и бр. 13 између кп 2111 и кп 2133/3, пружа се дуж целе кп 3589, а завршава се код раскрснице са предложеним улицама бр. 9 и бр. 19 између кп 2053 и кп 2120/1, све у КО Доња Рача.		
736759	Доња Рача	13	ТРНАВИЦА	Улица почиње од раскрснице са предложеним улицама бр. 1 и бр. 12 између кп 2110/2 и кп 2601, пружа се дуж кп 3593, а завршава се на граници са суседним насељеним местом Марковац између кп 2296/6 и кп 2756/3, све у КО Доња Рача.	Марко вац	По више деценијском називу засеока Трнавица
736759	Доња Рача	14	КРУШАРСКА	Улица почиње од предложене улице бр. 13 између кп 2605/2 и кп 2606/2, пружа се дуж кп 3594, а завршава се између кп 2964/7 и кп 3014/1, све у КО Доња Рача.		По више деценијском називу засеока Крушар
736759	Доња Рача	15	ЦРВЕНИ БРЕГ	Улица почиње од предложене улице бр. 13 између кп 2661 и кп 2662/3, пружа се дуж кп 3596/1, а завршава се између кп 2651 и кп 2673/2, све у КО Доња Рача.		По више деценијском називу засеока Црвени брег
736759	Доња Рача	16	БАГРЕМАРСКА	Улица почиње од предложене улице бр. 13 између кп 2669/1 и кп 2721/1, пружа се дуж целе кп 2794, код кп 2707/1 скреће и пружа се дуж целе кп 2779 и целе кп 2778, а завршава се између кп 2777 и кп 2780/3, све у КО Доња Рача.		По више деценијском називу засеока Багремар
736759	Доња Рача	17	ГАЈСКА	Улица почиње од предложене улице бр. 13 између кп 2593/1 и кп 2564, пружа се дуж целе кп 2576, а завршава се код предложене улице бр. 18 између кп 2575 и кп 2577/2, све у КО Доња Рача.		По више деценијском називу засеока Гај
736759	Доња Рача	18	ЂУРЕ ЈАКШИЋА	Улица почиње од предложене улице бр. 13 између кп 2536 и кп 2522, пружа се дуж кп 3588, а завршава се код предложене улице бр. 19 између кп 2065 и кп 2094, све у КО Доња Рача.		
736759	Доња Рача	19	ОБИЛИЋЕВА	Улица почиње од раскрснице са предложеним улицама бр. 12 и бр. 9 између кп 2055/2 и кп 2120/1, пружа се дуж кп 3588, код кп 2063 скреће и пружа се дуж целе кп 2064, наставља дуж кп 2143 и кп 3577, а завршава се између кп 637 и кп 2135, све у КО Доња Рача.		
736759	Доња Рача	20	МЕДНА	Улица почиње од предложене улице бр. 13 између кп 2520/2 и кп 2519/1, пружа се дуж целе кп 3519, код кп 1339/2 скреће и пружа се дуж кп		По више деценијском називу засеока Медна

				3575, а завршава се код предложене улице бр. 19 између кп 1348 и кп 1341/1, све у КО Доња Рача.	
736759	Доња Рача	21	ПОЉАНСКА	Улица почиње од предложене улице бр. 13 између кп 2346 и кп 2321/2, пружа се дуж целе кп 2267 и целе кп 2252, а завршава се између кп 2253/1 и кп 2250/1, све у КО Доња Рача.	По више деценијском називу засеока Поље
736759	Доња Рача	22	ДОЛОВСКА	Улица почиње од предложене улице бр. 13 између кп 2351/5 и кп 2349/1, пружа се дуж кп 2350, а завршава се између кп 2264/2 и кп 2358/1, све у КО Доња Рача.	По више деценијском називу засеока Долови
736759	Доња Рача	Заселак 1	КАМЕЊАР	Заселак се простире од кп 3608 до кп 877, све у КО Доња Рача.	
736759	Доња Рача	Заселак 2	ВОДЕНИЦА	Заселак се простире на кп 3397 у КО Доња Рача.	
736759	Доња Рача	Заселак 3	МУРГИЋИ	Заселак се простире на кп 3530/3 и кп 3504/1, све у КО Доња Рача.	
736759	Доња Рача	Заселак 4	БЕЛКИЋИ	Заселак се простире на кп 2958 и кп 2959/2, све у КО Доња Рача.	

Доње Јарушице

МБ.НАСЕЉА	НАЗИВ НАС.МЕСТА	РАДНИ НАЗИВ УЛИЦЕ	ЗВАНИЧНИ НАЗИВ УЛИЦЕ	ОПИС	ЗАЈЕДНИЧКА УЛИЦА СА НАСЕЉЕНИМ МЕСТОМ	ОБРАЗЛОЖЕЊЕ
736767	Доње Јарушице	1	ГЛАВНА	Улица почиње од границе са суседним насељеним местом Борци између кп 195/4 и кп 195/2, пружа се дуж целе кп 195/3, целе кп 196/3, целе кп 310/2, целе кп 309, наставља дуж кп 1159, код кп 280/1 скреће и пружа се дуж кп 366, целе кп 1164, прелази у кп 1165, кп 1167, кп 1168 и кп 1189, а завршава се на граници са суседним насељеним местом Горње Јарушице поред кп 976/6, све у КО Доње Јарушице.	Горње Јарушице и Борци	
736767	Доње Јарушице	2	УЛИЦА ЦВЕТИЋА	Улица почиње од предложене улице бр. 1 у кп 367, прелази преко кп 1171 и кп 358, наставља дуж кп 1160, прелази преко кп 636/1 и кп 636/2, затим наставља дуж кп 1162, прелази преко кп 564, кп 644, кп 645/1, кп 1034, 1035, кп 1036/4 и кп 1036/1, а завршава се између кп 1038 и кп 1096/2, све у КО Доње Јарушице.		По више деценијском називу засеока Цветићи
736767	Доње Јарушице	3	УЛИЦА ЈЕВТИЋА	Улица почиње од предложене улице бр. 2 између кп 358 и кп 365, пружа се дуж целе кп 362, делом дуж кп 1161 и целе кп 344/2, а завршава се између кп 342/1 и кп 344/1, све у КО Доње Јарушице.		По више деценијском називу засеока Јевтићи
736767	Доње Јарушице	4	УЛИЦА КОСТИЋА	Улица почиње од предложене улице бр. 1 између кп 297 и кп 288, пружа се дуж кп 1156, код кп 161 скреће и пружа се дуж целе кп 1157, а завршава се између кп 111 и кп 119/2, све у КО Доње		По више деценијском називу засеока Костићи

736767	Доње Јарушице	5	УЛИЦА ТРИШИЋА	Јарушице. Улица почиње од предложене улице бр. 1 између кп 279 и кп 422, пружа се дуж кп 1154, а завршава се између кп 8/1 и кп 67, све у КО Доње Јарушице.		По више деценијском називу засеока Тришићи
736767	Доње Јарушице	6	УЛИЦА БЛАЖИЋА	Улица почиње од предложене улице бр. 5 између кп 250/2 (КО Доње Јарушице) и кп 422 (КО Доње Јарушице), пружа се дуж целе кп 1155 (КО Доње Јарушице) и целе кп 1175 (КО Доње Јарушице), а завршава се између кп 22/5 (КО Доње Јарушице) и кп 1253 (КО Трнава).		По више деценијском називу засеока Блажићи
736767	Доње Јарушице	7	УЛИЦА ПЕТРОНИЈЕВИЋА	Улица почиње од предложене улице бр. 1 између кп 422 и кп 392, пружа се дуж кп 1154 и кп 1165, а завршава се између кп 784 и кп 777, све у КО Доње Јарушице.		По више деценијском називу засеока Петронијевићи
736767	Доње Јарушице	8	ЋЕЛИЋКА	Улица почиње од предложене улице бр. 1 између кп 397 и кп 485, пружа се дуж кп 1166, а завршава се између кп 502/2 и кп 848/2, све у КО Доње Јарушице.		
736767	Доње Јарушице	9	УЛИЦА ПАНТИЋА	Улица почиње од предложене улице бр. 1 између кп 984 и кп 978/1, пружа се дуж целе кп 1170, код кп 917/2 скреће и пружа се дуж кп 918, затим код кп 919/1 скреће и наставља дуж кп 1169, а завршава се између кп 890 и кп 938, све у КО Доње Јарушице.		По више деценијском називу засеока Пантићи
736767	Доње Јарушице	Заселак 1	СЛАВИНА БРДА	Заселак се простире на кп 760/1 и кп 759, све у КО Доње Јарушице.		
736767	Доње Јарушице	Заселак 2	ЦЕТИЊЕ	Заселак се простире на кп 1063 и кп 1076, све у КО Доње Јарушице.		
736767	Доње Јарушице	Заселак 3	БАТОЧИНСКИ	Заселак се простире на кп 1089 у КО Доње Јарушице.		

Напомена: Засеоци 1, 2 и 3 могу формирати један велики заселак

Ђурђево

МБ.НАСЕЉА	НАЗИВ НАС.МЕСТА	РАДНИ НАЗИВ УЛИЦЕ	ЗВАНИЧНИ НАЗИВ УЛИЦЕ	ОПИС	ЗАЈЕДНИЧКА УЛИЦА СА НАСЕЉЕНИМ МЕСТОМ	ОБРАЗЛОЖЕЊЕ
736775	Ђурђево	1	КАРАЂОРЂЕВА	Улица почиње од границе са суседним насељеним местом Сараново између кп 3473 (КО Ђурђево) и кп 4679 (КО Сараново), пружа се дуж	Сараново и Вишевац	

				целе кп 3465 (КО Ђурђево), целе кп 3336 (КО Ђурђево) и целе кп 3337 (КО Ђурђево), а завршава се на граници са суседним насељеним местом Вишевац између кп 132 (КО Ђурђево) и кп 128/1 (КО Ђурђево).	
736775	Ђурђево	2	ЛАЂЕВАЧКА	Улица почиње од предложене улице бр. 1 између кп 531/4 и кп 529, пружа се дуж целе кп 3364, наставља границом са суседним насељеним местом Сараново дуж целе кп 3466 и целе кп 3363, а завршава се између кп 508/1 и кп 503/1, све у КО Ђурђево.	
736775	Ђурђево	3	ХАЈДУК ВЕЉКОВА	Улица почиње од предложене улице бр. 1 између кп 690/5 и кп 816/1, пружа се дуж целе кп 3362, а завршава се између кп 690/8 и кп 812/4, све у КО Ђурђево.	
736775	Ђурђево	4	НИКОЛЕ ТЕСЛЕ	Улица почиње од предложене улице бр. 1 између кп 783 и кп 786, пружа се дуж кп 781, а завршава се између кп 780/1 и кп 782, све у КО Ђурђево.	
736775	Ђурђево	5	УЛИЦА НИКОЛИЋА	Улица почиње од предложене улице бр. 1 између кп 174 и кп 94, пружа се дуж кп 3331, а завршава се између кп 27 и кп 29/2, све у КО Ђурђево.	По више деценијском називу засеока Николићи
736775	Ђурђево	6	ДРАЖЕ МИХАИЛОВИЋА	Улица почиње од предложене улице бр 7 између кп 620 и кп 611/6, пружа се дуж целе кп 3366, а завршава се код предложене улице бр.27 између кп 556 и кп 559/2, све у КО Ђурђево	
736775	Ђурђево	7	ЛУКАЊСКА	улица почиње од предложене улице бр. 1 између кп 601/1 и кп 664, пружа се дуж целе кп 3355/1, прелази преко кп 3338/1, наставља дуж целе кп 3372, а завршава се код предложене улице бр. 11 између кп 1057 и кп 1134/2, све у КО Ђурђево.	По више деценијском називу засеока Лукање
736775	Ђурђево	8	СВЕТОГ АРАНЂЕЛА	Улица почиње од предложене улице бр. 1 између кп 663 и кп 843/1, пружа се дуж целе кп 3358, а завршава се између кп 842 и кп 857/3, све у КО Ђурђево.	
736775	Ђурђево	9	УЛИЦА РИСТИЋА	Улица почиње од предложене улице бр. 1 између кп 836 и кп 829/2, пружа се дуж кп 3359, а завршава се између кп 827 и кп 833, све у КО Ђурђево.	По више деценијском називу засеока Ристићи
736775	Ђурђево	10	ТУНЕЈСКА	Улица почиње од предложене улице бр. 7 између кп 1039/1 и кп 3372, пружа се дуж кп 3338/1, прелази преко кп 1012, кп 1013, кп 1014/2 и кп 1014/1, наставља дуж кп 3368, а завршава се између кп 987 и кп 970/1, све у КО Ђурђево	Сараново
736775	Ђурђево	11	СПАСОВДАНСКА	Улица почиње од предложене улице бр. 1 између кп 208 и кп 172, пружа се дуж кп 3340/2, прелази преко кп 211, кп 3338/2 и кп 3338/1, пружа се дуж целе кп 3340/1, наставља дуж кп 3373 и кп 3385, а завршава се између кп 3370 и кп 1348/3, све у КО Ђурђево.	

736775	Ђурђево	12	КУСАЈСКА	Улица почиње од предложене улице бр. 11 између кп 1094 и кп 1077/3, пружа се дуж целе кп 3375, код кп 1091 скреће и пружа се дуж кп 3377, а завршава се између кп 1099/1 и кп 1102, све у КО Ђурђево.		По више деценијском називу засеока Кусаји
736775	Ђурђево	13	БАРАНСКА	Улица почиње од предложене улице бр. 11 између кп 1133/1 и кп 1426/1, пружа се дуж целе кп 3378, а завршава се код предложене улице бр. 14 између кп 3390 и кп 1796/2, све у КО Ђурђево.		По више деценијском називу засеока Баре
736775	Ђурђево	14	ВОЈВОДЕ СТЕПЕ	Улица почиње од предложене улице бр. 11 у кп 3340/2, пружа се дуж целих кп 3487, кп 360/9, кп 3489, кп 319/4, кп 1587/3, делом дуж кп 3390, целих кп 1803/3, кп 1934/3, кп 2961/3, кп 2959/3, кп 2926/3, а завршава се на граници са суседним насељеним местом Борци између кп 2926/4 и кп 2925, све у КО Ђурђево.	Борци	
736775	Ђурђево	15	ВОЈВОДЕ МИШИЋА	Улица почиње од предложене улице бр. 13 између кп 1801/3 и кп 1806, пружа се дуж целе кп 3410, код кп 1804/1 скреће и пружа се дуж кп 3383, а завршава се између кп 1451/1 и кп 1453, све у КО Ђурђево.		
736775	Ђурђево	16	УЛИЦА МИТРОВИЋА	Улица почиње од предложене улице бр. 13 између кп 1824 и кп 1822, пружа се дуж целе кп 3412/1, а а завршава се код предложене улице бр. 15 између кп 1833 и кп 1815, све у КО Ђурђево.		
736775	Ђурђево	17	ЂУРТОВСКА	Улица почиње од предложене улице бр. 14 између кп 1914/3 и кп 2961/4, пружа се дуж кп 3409 и кп 3415/1, а завршава се између кп 3025/1 и кп 3440, све у КО Ђурђево.		По више деценијском називу засеока Ђуртовији
736775	Ђурђево	18	ВИДОВДАНСКА	Улица почиње од предложене улице бр. 17 између кп 2971/2 и кп 2962, пружа се дуж целе кп 3437, а завршава се између кп 2966/1 и кп 2964, све у КО Ђурђево.		
736775	Ђурђево	19	СВЕТОГ НИКОЛЕ	Улица почиње од предложене улице бр. 17 између кп 2991/3 и кп 2988/5, пружа се дуж целе кп 3438, а завршава се између кп 2998/2 и кп 2986/2, све у КО Ђурђево.		
736775	Ђурђево	20	ГРАДИШТАНСКА	Улица почиње од предложене улице бр. 14 између кп 320/2 и кп 320/1, пружа се дуж целе кп 3488, прелази преко кп 1677/1 и кп 1678/1, затим наставља дуж кп 3350, а завршава се између кп 443/1 и кп 439/1, све у КО Ђурђево.		
736775	Ђурђево	21	КРАЉА ПЕТРА I	Улица почиње од предложене улице бр. 14 између кп 1602/1 и кп 1777/1, пружа се дуж кп 3390, код кп 2065/1 скреће и пружа се дуж целе кп 3404, а завршава се код предложене улице бр. 24 између кп 2177/1 и кп 2062, све у КО Ђурђево.		
736775	Ђурђево	22	МАНЂУПСКА	Улица почиње од предложене улице бр. 21 између кп 2141/1 и кп 3404, пружа се дуж кп 3390, а завршава се на граници са суседним насељеним	Поповић	По више деценијском називу засеока Манђупа

				местом Поповић између кп 2330 и кп 2328, све у КО Ђурђево.		
736775	Ђурђево	23	МИЛОША ОБИЛИЋА	Улица почиње од предложене улице бр. 22 између кп 2142/2 и кп 2161/1, пружа се дуж кп 3395, прелази преко кп 2107/1, затим наставља дуж кп 3396, а завршава се између кп 2121 и кп 2123, све у КО Ђурђево.		
736775	Ђурђево	24	БРЂАНСКА	Улица почиње од предложене улице бр. 22 између кп 2169 и кп 2168/4, пружа се дуж кп 3400, код кп 2678/3 скреће и пружа се дуж целе кп 3423, а завршава се на граници са суседним насељеним местом Борци између кп 2655 и кп 2680, све у КО Ђурђево.	Борци	По више деценијском називу засека Брдо
736775	Ђурђево	25	ШУМАДИЈСКА	Улица почиње од предложене улице бр. 24 између кп 2061/2 и кп 2055, пружа се дуж кп 3402, а завршава се између кп 2036/1 и кп 2037, све у КО Ђурђево.		
736775	Ђурђево	26	ГЛАВНА	Улица почиње између кп 2543 (КО Ђурђево) и кп 677/3 (КО Борци), пружа се границом са суседним насељеним местом Борци дуж целе кп 3475 (КО Ђурђево), а завршава се између кп 2550 (КО Ђурђево) и кп 654 (КО Борци).	Борци	
736775	Ђурђево	27	ЛЕСИНА БАРА	Улица почиње између кп 2378 (КО Сараново) и кп 974/1 (КО Ђурђево), иде границом са насељеним местом Сараново дуж кп 3473 (КО Ђурђево), а завршава се између кп 556 (КО Ђурђево) и кп 2056 (КО Сараново)		
736775	Ђурђево	Заселак 1	ЦЕРЈЕ	Заселак се простире на кп 3302/2 и кп 3148/2, све у КО Ђурђево.		
736775	Ђурђево	Заселак 2	КУСАЈА	Заселак се простире на кп 1545, кп 1546, кп 1578/3 и кп 1578/9, све у КО Ђурђево.		
736775	Ђурђево	Заселак 3	ПЕТКОВАЦ	Заселак се простире на кп 367 и кп 403, све у КО Ђурђево.		

Мало Крчмаре

МБ.НАСЕЉА	НАЗИВ НАС.МЕСТА	РАДНИ НАЗИВ УЛИЦЕ	ЗВАНИЧНИ НАЗИВ УЛИЦЕ	ОПИС	ЗАЈЕДНИЧКА УЛИЦА СА НАСЕЉЕНИМ МЕСТОМ	ОБРАЗЛОЖЕЊЕ
736783	Мало Крчмаре	1	ГЛАВНА	Улица почиње од границе са суседним насељеним местом Велико Крчмаре између кп 1341 (КО Мало Крчмаре) и кп 1452/3 (КО Велико Крчмаре), иде границом са суседним насељеним местом Велико Крчмаре дуж целе кп 1342 (КО Мало Крчмаре), целе кп 1317 (КО Мало Крчмаре), целе кп 1345 (КО Мало Крчмаре) и целе кп 1318 (КО Мало Крчмаре), а завршава се на граници са суседним насељеним местом Војиновац између кп 1245/3 (КО Мало Крчмаре) и кп 90 (КО Војиновац).	Велико Крчмаре и Војиновац	
			ЛИПАРСКА	Улица почиње од предложене улице бр. 1 између	Војиновац	

736783	Мало Крчмаре	2		кп 842/1 (КО Мало Крчмаре) и кп 51/2 (КО Војиновац), иде границом са суседним насељеним местом Војиновац дуж кп 1349 (КО Мало Крчмаре), а завршава се између кп 841/1 (КО Мало Крчмаре) и кп 15 (КО Војиновац).		
736783	Мало Крчмаре	3	УЛИЦА СРЕЋКОВИЋА ДРУГА	Улица почиње код предложене улице бр. 2 између кп 1349 (КО Мало Крчмаре) и кп 1596 (Велико Крчмаре), пружа се дуж целе кп 1348 (КО Мало Крчмаре), кп 859 (КО Мало Крчмаре), код кп 834/6 скреће и пружа се дуж целе кп 840 (КО Мало Крчмаре) и целе кп 1346 (КО Мало Крчмаре), а завршава се између кп 827 (КО Мало Крчмаре) и кп 1577 (КО Велико Крчмаре).	Велико Крчмаре	
736783	Мало Крчмаре	4	ШУМАРИЧКА	Улица почиње од предложене улице бр. 1 између кп 808 и кп 857, пружа се дуж кп 1329, код кп 1259 скреће и наставља дуж целе кп 1265, затим код кп 1261 скреће и пружа се дуж кп 1331, код кп 1267/3 скреће и наставља дуж целе кп 1300, делом дуж кп 1332, целе кп 1340, делом дуж кп 1311, а завршава се на раскрсници са предложеним улицама бр. 7 и бр. 8 између кп 913 и кп 1112/1, све у КО Мало Крчмаре.		
736783	Мало Крчмаре	5	УЛИЦА МАКСИМОВИЋА	Улица почиње од предложене улице бр. 4 између кп 1300 и кп 1292, пружа се дуж кп 1332, а завршава се између кп 894 и кп 897, све у КО Мало Крчмаре.		По више деценијском називу засеока Максимовићи
736783	Мало Крчмаре	6	ГАЈАНСКА	Улица почиње од предложене улице бр. 1 између кп 630 и кп 793, пружа се дуж целе кп 1328, делом дуж кп 1327 и кп 1326, а завршава се код предложене улице бр. 8 између кп 690 и кп 746, све у КО Мало Крчмаре.		По више деценијском називу засеока Гај
736783	Мало Крчмаре	7	ЛИПОВАЧКА	Улица почиње од раскрснице са предложеним улицама бр. 4 и бр. 8 између кп 1325 и 1112/1, пружа се дуж кп 1311, а завршава се код предложене улице бр. 11 између кп 1036 и кп 1334, све у КО Мало Крчмаре.		
736783	Мало Крчмаре	8	ГОСПОЈИНСКА	Улица почиње од раскрснице са предложеним улицама бр. 4 и бр. 7 између кп 913 и кп 735/2, пружа се дуж кп 1325, а завршава се између кп 696 и кп 723, све у КО Мало Крчмаре.		
736783	Мало Крчмаре	9	ДЕБЉАЧКА	Улица почиње од предложене улице бр. 7 између кп 1024 и кп 1106/1, пружа се дуж целе кп 1335, делом дуж кп 1321, наставља дуж кп 571, а завршава се између кп 559 и кп 567/1, све у КО Мало Крчмаре.		По више деценијском називу засеока Дебљак
736783	Мало Крчмаре	10	ДРАГОЈА РАДОСАВЉЕВИЋА	Улица почиње од предложене улице бр. 9 између кп 1021 и кп 1022, пружа се дуж целе кп 1323 и завршава се код предложене улице бр. 9 између кп 711/3 и кп 702/1, све у КО Мало Крчмаре.		ПРИЛОГ БРОЈ 2
736783	Мало Крчмаре	11	УЛИЦА РАДОЊИЋА	Улица почиње код предложене улице бр. 7 између кп 1036 и кп 1334, пружа се дуж кп 1311, код кп 993 скреће и пружа се дуж целе кп 936, код кп 1006 опет		По више деценијском називу засеока Радоњићи

				скреће и наставља дуж кп 1310, а завршава се између кп 1014 и кп 1001, све у КО Мало Крчмаре.	
736783	Мало Крчмаре	12	МАЛОКРЧМАРСКА	Улица почиње од предложене улице бр. 1 између кп 610/1 и кп 507/1, пружа се дуж кп 1309, а завршава се између кп 417 и кп 423/1, све у КО Мало Крчмаре.	
736783	Мало Крчмаре	13	СТЕПЕ СТЕПАНОВИЋА	Улица почиње од предложене улице бр. 12 између кп 509/1 и кп 508/1, пружа се дуж целе кп 1316, наставља дуж кп 1308, код кп 343 скреће и пружа се дуж кп 332, а завршава се између кп 337 и кп 105/2, све у КО Мало Крчмаре.	
736783	Мало Крчмаре	14	БРЂАНСКА	Улица почиње од предложене улице бр. 12 између кп 445 и кп 446, пружа се дуж целе кп 1315 и завршава се код предложене улице бр. 12 између кп 419 и кп 430, све у КО Мало Крчмаре.	По више деценијском називу засеока Брдо
736783	Мало Крчмаре	15	КРАЉА АЛЕКСАНДРА	Улица почиње код предложене улице бр. 1 између кп 481 и кп 252, пружа се дуж кп 1308, а завршава се код предложене улице бр. 13 између кп 470/2 и кп 278/3, све у КО Мало Крчмаре.	
736783	Мало Крчмаре	16	УЛИЦА ПЕТРОВИЋА	Илица почиње од предложене улице бр. 13 између кп 355 и кп 347, пружа се дуж целе кп 356, а завршава се између кп 361 и кп 353/3, све у КО Мало Крчмаре.	По више деценијском називу засеока Петровићи
736783	Мало Крчмаре	Заселак 1	ВИСАК	Заселак се простире на кп 26 у КО Мало Крчмаре.	
736783	Мало Крчмаре	Заселак 2	ГОЛУБИЦА	Заселак се простире на кп 48/1 у КО Мало Крчмаре.	

Мирашевац

МБ.НАСЕЉА	НАЗИВ НАС.МЕСТА	РАДНИ НАЗИВ УЛИЦЕ	ЗВАНИЧНИ НАЗИВ УЛИЦЕ	ОПИС	ЗАЈЕДНИЧКА УЛИЦА СА НАСЕЉЕНИМ МЕСТОМ	ОБРАЗЛОЖЕЊЕ
736791	Мирашевац	1	КАРАЂОРЂЕВА	Улица почиње од границе са суседним насељеним местом Мали Мирашевац између кп 187/3 и кп 174/3, пружа се дуж кп 2649/1, а завршава се између кп 740/1 и кп 893/2, све у КО Мирашевац.	Мали Мирашевац Поповић	
736791	Мирашевац	2	СВЕТОГ НИКОЛЕ	Улица почиње од предложене улице бр. 1 између кп 1014/3 и кп 1427, пружа се дуж кп 2658, а завршава се између кп 983 и кп 629/1, све у КО Мирашевац.		
736791	Мирашевац	3	СВЕТОЗАРА МИЛЕТИЋА	Улица почиње од предложене улице бр. 1 између кп 536/1 и кп 581/3, пружа се дуж кп 2653, кп 1097/2, кп 1102/2, кп 1099/2, целе кп 1275, делом дуж кп 2662, а завршава се код предложене улице бр. 6 између кп 1357 и кп 1323, све у КО Мирашевац.		
736791	Мирашевац	4	ЦАРА ДУШАНА	Улица почиње од предложене улице бр. 3 између кп 503 и кп 546, пружа се дуж целе кп 2655, а завршава се између кп 1120 и кп 552/1, све у КО		

				Мирашевац.		
736791	Мирашевац	5	ЂУРЂЕВДАНСКА	Улица почиње од предложене улице бр. 1 између 389 и кп 515/3, пружа се дуж кп 2656, а завршава се између кп 424/1 и кп 1081/6, све у КО Мирашевац.		
736791	Мирашевац	6	СВЕТОГ САВЕ	Улица почиње од предложене улице бр. 1 између кп 1016/1 и кп 1017, пружа се дуж целе кп 1060, делом дуж кп 2653, целе кп 1323, код кп 1326/1 скреће и пружа се дуж кп 2662, а завршава се код предложених улице бр. 9 и бр. 10 између кп 1388/1 и кп 1392, све у КО Мирашевац.		
736791	Мирашевац	7	МАРКА КРАЉЕВИЋА	Улица почиње од предложене улице бр. 6 између кп 1322/1 и кп 1070/2, пружа се дуж кп 2653, а завршава се код предложене улице бр.3 између кп 1099/1 и кп 1254, све у КО Мирашевац		
736791	Мирашевац	8	МИХАЈЛА ПУПИНА	Улица почиње од предложене улице бр. 1 између кп 1037/2 и кп 1416, пружа се дуж кп 2653, а завршава се код предложене улице бр. 6 између кп 1047 и кп 1324/1, све у КО Мирашевац		
736791	Мирашевац	9	НИКОЛЕ ТЕСЛЕ	Улица почиње од предложене улице бр. 1 између кп 1426 и кп 1453, пружа се дуж кп 2662, а завршава се на раскрсници са предложеним улицама бр. 6 и бр. 10 између кп 1392 и кп 1592, све у КО Мирашевац		
736791	Мирашевац	10	РАДЕТА СТАНКОВИЋА ЦОКАНА	Улица почиње од предложене улице бр. 9 између кп 1571 и кп 1449, пружа се делом дуж кп 2663, кп 2667, целе кп 1598/1, а завршава се на раскрсници са предложеним улицама бр. 6 и бр. 9 између кп 1592 и кп 1388/1, све у КО Мирашевац.		Раде Станковић Цокан 1915-2004 Родио се, живео и умро у Мирашевцу. Био је познат као једини самоуки свирач фруле, кларинета и саксофона у Србији. Иза себе је оставио пуно интерпретација, а најпознатија међу њима је чувено коло Мирашевца. Био је учитељ многим музичарима а најпознатији међу њима су Крњевац и маестро Бора Дугић.
736791	Мирашевац	11	МИЛОША ОБИЛИЋА	Улица почиње од предложене улице бр. 10 између кп 1449 и кп 2663, пружа се дуж кп 2661, а завршава се између кп 972 и кп 801, све у КО Мирашевац.		
736791	Мирашевац	12	ПАЛИЛУЛСКА	Улица почиње од предложене улице бр. 10 у кп 2667 између кп 1622 и кп 1597/1, пружа се дуж кп 2663, код кп 1639 скреће и пружа се дуж кп 2666, код кп 1652 скреће и пружа се дуж целе кп 1679, а завршава се између кп 1680 и кп 1691, све у КО Мирашевац.		
736791	Мирашевац	13	СВЕТОГОРСКА	Улица почиње од предложене улице бр. 10 између кп 1599/3 и кп 1618/2, пружа се дуж целе кп 1604, а завршава се између кп 1610 и кп 1603/2, све у КО Мирашевац.		

736791	Мирашевац	14	ЦАРА ЛАЗАРА	Улица почиње од предложене улице бр. 10 између кп 1599/1 и кп 1380, пружа се дуж кп 2667, прелази преко кп 2651, наставља дуж целе кп 1837, а завршава се код предложене улице бр. 17 између кп 1835 и кп 1844, све у КО Мирашевац.		
736791	Мирашевац	15	ЦАРИЦЕ МИЛИЦЕ	Улица почиње од предложене улице бр. 3 између кп 1339 и кп 1302, пружа се дуж целе кп 1309, а завршава се између кп 1370/1 и кп 1298/1, све у КО Мирашевац.		
736791	Мирашевац	16	ВОЈВОДЕ ПУТНИКА	Улица почиње од предложене улице бр. 17 између кп 1277 и кп 1280/2, пружа се дуж целе кп 1279, а завршава се између кп 1304 и кп 1285, све у КО Мирашевац.		
736791	Мирашевац	17	ИВЕ АНДРИЋА	Улица почиње од предложене улице бр. 3 између кп 1245/1 и кп 1277, пружа се дуж кп 2662, прелази преко кп 2651, наставља дуж кп 2669, код кп 1850/1 скреће и пружа се дуж целе кп 2670, а завршава се код предложене улице бр. 19 између кп 1797/2 и кп 1875, све у КО Мирашевац.		
736791	Мирашевац	18	ДЕСАНКЕ МАКСИМОВИЋ	Улица почиње од предложене улице бр. 14 између кп 1814 и кп 1734, пружа се дуж целе кп 2671, а завршава се код предложене улице бр. 19 између кп 1923 и кп 1921, све у КО Мирашевац		
736791	Мирашевац	19	КРАГУЈЕВАЧКА	Улица почиње од границе са суседним насељеним местом Вучић између кп 1186 (КО Мирашевац) и кп 900/1 (КО Вучић), иде границом дуж кп 2681 (КО Мирашевац), а завршава се између кп 2023/3 (КО Мирашевац) и кп 2174 (КО Вучић).	Вучић	
736791	Мирашевац	20	КРАЉА АЛЕКСАНДРА КАРАЂОРЂЕВИЋА	Улица почиње између кп 7 (КО Мирашевац) и кп 401 (КО Адровац), иде границом са суседним насељеним местом Адровац дуж целе кп 2676/1 (КО Мирашевац) и целе кп 445/2 (КО Адровац), а завршава се између кп 2675/16 (КО Мирашевац) и кп 442/2 (КО Адровац).	Рача и Поповић	
736791	Мирашевац	21	КРАГУЈЕВАЧКА	Улица почиње од границе са суседним насељеним местом Велико Крчмаре између кп 163 (КО Велико Крчмаре) и кп 2620/2 (КО Мирашевац), пружа се границом дуж целе кп 2685 (КО Мирашевац), а завршава се на граници са суседним насељеним местом Мало Крчмаре између кп 177/3 (КО Велико Крчмаре) и кп 2634 (КО Мирашевац).	Велико Крчмаре и Мало Крчмаре	
736791	Мирашевац	Заселак 1	БАЊА	Заселак се простире на кп 2155/1 у КО Мирашевац.		

Поповић

МБ.НАСЕЉА	НАЗИВ НАС.МЕСТА	РАДНИ НАЗИВ УЛИЦЕ	ЗВАНИЧНИ НАЗИВ УЛИЦЕ	ОПИС	ЗАЈЕДНИЧКА УЛИЦА СА НАСЕЉЕНИМ МЕСТОМ	ОБРАЗЛОЖЕЊЕ
-----------	-----------------	-------------------------	-------------------------	------	--	-------------

736805	Поповић	1	РАДОМИРА ПУТНИКА	Улица почиње од границе са суседним насељеним местом Мирашевац између кп 905/2 и кп 907/4, пружа се дуж целе кп 1693, а завршава се између кп 1572 и кп 1493, све у КО Поповић	Ђурђево и Мирашевац	
736805	Поповић	2	ВОЖДА КАРАЂОРЂА	Улица почиње од предложене улице бр. 1 у кп 851 између кп 864 и кп 852, пружа се дуж целе кп 1703, а завршава се на граници са суседним насељеним местом Мирашевац, поред кп 1257, све у КО Поповић		
736805	Поповић	3	ЖИВОЈИНА МИШИЋА	Улица почиње од предложене улице бр. 2 између кп 1039/1 и кп 1049/2, пружа се дуж целе кп 1704, а завршава се код предложене улице бр. 2 између кп 1173 и кп 1194, све у КО Поповић		
736805	Поповић	4	КАРАЂОРЂЕВА	Улица почиње између кп 439 (КО Мирашевац) и кп 1257 (КО Поповић), пружа се границом са суседним насељеним местом Мирашевац дуж кп 2649/1 (КО Мирашевац), а завршава се између кп 377/1 (КО Мирашевац) и кп 1240/1 (КО Поповић).	Мирашевац	
736805	Поповић	5	БОГОСАВА МАРКОВИЋА	Улица почиње од предложене улице бр. 1 између кп 726 и кп 741, пружа се делом дуж кп 1700, код кп 469/7 скреће и пружа се дуж целе кп 1694, а завршава се код предложене улице бр. 1 између кп 466 и кп 467/2, све у КО Поповић		
736805	Поповић	6	КНЕЗ МИХАИЛОВА	Улица почиње од предложене улице бр. 1 између кп 758/1 и кп 713, пружа се дуж кп 1699, а завршава се између кп 704/1 и кп 698/1, све у КО Поповић.		
736805	Поповић	7	ЂЕНЕРАЛА ДРАЖЕ МИХАИЛОВИЋА	Улица почиње од предложене улице бр. 1 између 594/1 и кп 603, пружа се дуж целе кп 1698, делом дуж кп 1690 и кп 1691, а завршава се између кп 173 и кп 224, све у КО Поповић		
736805	Поповић	8	ЦАРА ДУШАНА	Улица почиње од предложене улице бр. 7 између кп 73 и кп 122/2, пружа се дуж целе кп 166, а завршава се између кп 156 и кп 159, све у КО Поповић.		
736805	Поповић	9	СОЛУНСКИХ РАТНИКА	Улица почиње од границе са суседним насељеним местом Вишевац између кп 1/1 (КО Поповић) и кп 3430 (КО Вишевац), пружа се границом дуж целе кп 1721 (КО Поповић) и делом дуж кп 3510/1 (КО Вишевац), а завршава се између кп 3406 (КО Вишевац) и кп 133 (КО Поповић).	Вишевац	
736805	Поповић	Заселак 1	ЗГОРЉАК	Заселак се простире на кп 1306/1 у КО Поповић		
736805	Поповић	Заселак 2	ГЛИШИЋИ	Заселак се простире на кп 1108 и кп 1080, све у КО Поповић.		
736805	Поповић	Заселак 3	ШИБИНЕ	Заселак се простире на кп 916/3 у КО Поповић		

Сараново

МБ.НАСЕЉА	НАЗИВ НАС.МЕСТА	РАДНИ НАЗИВ УЛИЦЕ	ЗВАНИЧНИ НАЗИВ УЛИЦЕ	ОПИС	ЗАЈЕДНИЧКА УЛИЦА СА НАСЕЉЕНИМ МЕСТОМ	ОБРАЗЛОЖЕЊЕ
736821	Сараново	1	МАЈОРА АЛЕКСАНДРА МИЛОШЕВИЋА	Улица почиње од границе са суседним насељеним местом Наталинци између к.п. бр. 535 и к.п. бр. 506, пружа се дуж к.п. бр. 4627/1, код к.п. бр. 531/1 скреће и наставља дуж целе к.п. бр. 531/5, прелази преко 4778/1, пружа се дуж целих к.п. бр. 531/6, к.п. бр. 235/2 и к.п. бр. 234/3, затим наставља дуж к.п. бр. 4628 и целе к.п. бр. 4649/2, а завршава се на раскрсници са предложеним улицама бр. 4, бр. 15 и бр. 18 између к.п. бр. 1401 и к.п. бр. 1387/1, све у К.О. Сараново.	Наталинци	Командант II Шумадијског корпуса југословенске војске у отаџбини, рођ. 1910 умро 2010. године
736821	Сараново	2	ПОЉАНСКА	Улица почиње од предложене улице бр. 1 између к.п. бр. 531/5 и к.п. бр. 519/4, пружа се делом дуж к.п. бр. 4627/1, целе к.п. бр. 4626 и целе к.п. бр. 4814, а завршава се на граници са суседним насељеним местом Сепци између к.п. бр. 120/2 (К.О. Сараново) и к.п. бр. 1945 (К.О. Сепци).	Сепци	По више депенијском називу засеока Поље
736821	Сараново	3	ГОРЊОКРАЈСКА	Улица почиње од предложене улице бр. 2 између к.п. бр. 521/2 и к.п. бр. 525/2, пружа се дуж к.п. бр. 4624, код к.п. бр. 523 скреће и пружа се дуж целе к.п. бр. 4625, а завршава се између к.п. бр. 116/2 и к.п. бр. 117/1, све у К.О. Сараново.		По више депенијском називу засеока Горњи крај
736821	Сараново	4	КАРАБОРЂЕВА	Улица почиње од раскрснице са предложеним улицама бр. 1, бр. 15 и бр. 18 у к.п. бр. 2066/1 између к.п. бр. 4649/2 и к.п. бр. 4649/1, пружа се дуж целе к.п. бр. 4678, прелази преко к.п. бр. 4782/1, пружа се делом дуж к.п. бр. 4639, к.п. бр. 4643, код к.п. бр. 909/2 скреће и пружа се дуж целе к.п. бр. 4644, а завршава се код предложене улице бр. 6 између к.п. бр. 3091 и к.п. бр. 3089/2, све у КО Сараново.		
736821	Сараново	5	ЦАРА ДУШАНА	Улица почиње од предложене улице бр. 4 између кп 1469 и кп 4782/1, пружа се дуж кп 4639, код кп 1492/3 скреће и пружа се дуж целе кп 4677, иде границом са суседним насељеним местом Доња Трнава дуж целе кп 4805 (КО Сараново), а завршава се између кп 4061 (КО Сараново) и кп 991/2 (КО Доња Трнава).	Доња Трнава	
736821	Сараново	6	ЈЕЛЕНСКА	Улица почиње од предложене улице бр. 5 између кп 1486/2 и кп 1490/3, пружа се дуж кп 4646, а завршава се код предложене улице бр. 7 између кп 3188/2 и кп 4728, све у КО Сараново.		По брду Јелен
736821	Сараново	7	КРАЉА ПЕТРА I	Улица почиње од предложене улице бр. 5 између кп 1492/1 и кп 4647, пружа се дуж целих кп 1492/4, кп 1495/2 и кп 1496/2, наставља дуж кп 4647, прелази преко кп 3116 и кп 3155, затим се пружа дуж кп 4685, код кп 3171/1 скреће и наставља дуж кп 4728, код кп 3518/2 скреће и пружа се		

				дуж кп 4646 и кп 4737/1, а завршава се између кп 3499 и кп 3500/1, све у КО Сараново.		
736821	Сараново	8	УЛИЦА КУЗМИЋА	Улица почиње од предложене улице бр. 5 између кп 2626/5 и кп 2647/13, пружа се дуж кп 4690, а завршава се између кп 3560 и кп 3582/1, све у КО Сараново.		По више деценијском називу засеока Кузмићи
736821	Сараново	9	УЛИЦА МИЛЕНОВИЋА	Улица почиње од предложене улице бр. 5 између кп 1510/3 и кп 1513, пружа се дуж кп 4639, код кп 2144/3 скреће и пружа се дуж кп 4683, а завршава се код предложене улице бр. 10 између кп 4688 и кп 2566/3, све у КО Сараново.		По више деценијском називу засеока Миленовићи
736821	Сараново	10	НЕМАЊИНА	Улица почиње од предложене улице бр. 16 између кп 2162 и кп 2537/1, пружа се дуж целе кп 4698, делом дуж кп 4639, код кп 2550/2 скреће и пружа се дуж кп 4683 и целе кп 4688, а завршава се код предложене улице бр. 11 између кп 2725 и кп 2728, све у КО Сараново.		
736821	Сараново	11	МИШЕВАЧКА	Улица почиње од предложене улице бр. 16 између кп 2766/1 и кп 2782, пружа се дуж целе кп 4694, делом дуж кп 4691 и целе кп 4695, а завршава се код предложене улице бр. 5 између кп 2603 и кп 2725, све у КО Сараново.		По више деценијском називу засеока Мишевац
736821	Сараново	12	ВОЈВОДЕ МИЛОША САРАНОВЦА	Улица почиње од предложене улице бр. 11 између кп 2660 и кп 2661/2, пружа се дуж целе кп 4692, а завршава се код предложене улице бр. 5 између кп 4061 и кп 4060, све у КО Сараново.		Војвода у I. Српком устанку
736821	Сараново	13	КОЗАРЕВАЧКА	Улица почиње од предложене улице бр. 12 између кп 4115/1 и кп 4114, пружа се дуж кп 4754, а завршава се између кп 4104 и кп 4182, све у КО Сараново.		По више деценијском називу засеока Козаревача
736821	Сараново	14	УЛИЦА ПОКОЗИЧКА ПРВА	Улица почиње од предложене улице бр. 12 између кп 4113/1 и кп 4076/2, пружа се дуж целе кп 4751, иде границом са суседним насељеним местом Доња Трнава дуж кп 4808 (КО Сараново), а завршава се између кп 4775 (КО Сараново) и кп 1018/7 (КО Трнава).	Доња Трнава	По више деценијском називу засеока Покозица
736821	Сараново	15	ПЕРИЦЕ ИВАНОВИЋА	Улица почиње од раскрснице са предложеним улицама бр. 1, бр. 4 и бр. 18 у кп 2066/1 између кп 1543/1 и кп 1387/1, пружа се дуж кп 4649/1, целих кп 1547/3 и кп 1546/5, наставља дуж кп 4649/1, прелази преко кп 1572/7 и кп 1573/2, затим иде дуж кп 4649/1, а завршава се на граници са суседним насељеним местом Ђурђево између кп 2056 и кп 2048, све у КО Сараново.	Ђурђево	Народни херој,погинуо 1945. На Сремском фронту
736821	Сараново	16	ГОРАНА АНДРИЋА	Улица почиње од предложене улице бр. 15 између кп 1532/2 и кп 1581/3, пружа се дуж целе кп 4664, прелази преко кп 3783 и кп 4782/1, наставља дуж целе кп 4753, а завршава се код предложене улице бр. 12 између кп 4008 и кп 4134, све у КО Сараново.		Рођен 1975.године у Саранову. Погинуо 1998.године као припадник полиције на Косову

736821	Сараново	17	ПРОТЕ АЛЕКСЕ ИСАКОВИЋА	Улица почиње од предложене улице бр. 15 у кп 4670 између кп 1578 и кп 1546/5, пружа се делом дуж кп 4672, код кп 1554/2 скреће и пружа се дуж целе кп 4671, а завршава се између кп 1366/2 и кп 1355, све у КО Сараново.		Рођен 1879, умро 1949. године. За време службовања у Цркви сарановачкој дао велики добринос у реконструкцији и сређивању цркве и до дана данашњег се сматра за најбољег пароха кога је имала црква у Саранову
736821	Сараново	18	КИПА	Улица почиње од раскрснице са предложеним улицама бр. 1, бр. 4 и бр. 15 између кп 1387/1 и кп 4649/1, пружа се дуж кп 2066/1 у којој се и завршава између кп 1917/2 и кп 1822/2, све у КО Сараново.		По познатом пружном насипу Кипа
736821	Сараново	19	БРАНИЧКА	Улица почиње од предложене улице бр. 18 у кп 2066/1 између кп 1266/2 и кп 4670, пружа се делом дуж кп 4651, код кп 1107 скреће и пружа се дуж целе кп 4636, а завршава се на граници са суседним насељеним местом Сепци између кп 494 и кп 496/1, све у КО Сараново.		По више деценијском називу засеока Браник
736821	Сараново	20	БОДЉИЧКА	Улица почиње од предложене улице бр. 18 у кп 2066/1 између кп 1266/2 и кп 1252/1, пружа се дуж кп 4670, код кп 1251 скреће и пружа се дуж целе кп 4656/1, код кп 1846/2 скреће и пружа се дуж целе кп 1847/2, а завршава се код предложене улице бр. 15 између кп 1846/1 и кп 1847/1, све у КО Сараново.		По више деценијском називу засеока Бодљик
736821	Сараново	21	ГАЈСКА	Улица почиње између кп 2047 и кп 2040/4, пружа се дуж целе кп 4679, а завршава се на граници са суседним насељеним местом Сепци између кп 1955 и кп 1971/3, све у КО Сараново.	Сепци	По више деценијском називу засеока Гај
736821	Сараново	22	ЛЕСИНА БАРА	Улица почиње од предложене улице бр. 23 између кп 4705 и кп 2393, пружа се дуж кп 4707, иде границом са суседним насељеним местом Ђурђево дуж целе кп 4799 (КО Сараново) и делом дуж кп 4798 (КО Сараново), а завршава се између кп 4649/1 (КО Сараново) и кп 555 (КО Ђурђево).	Ђурђево	По више деценијском називу засеока Лесина бара
736821	Сараново	23	МАКАДАМСКА	Улица почиње од предложене улице бр. 15 између кп 2424/1 и кп 2423/1, пружа се дуж целе кп 4705, делом дуж кп 4707, иде границом са суседним насељеним местом Ђурђево дуж целе кп 4803 (КО Сараново), целе кп 4768/1 (КО Сараново), наставља границом дуж целе кп 4806 (КО Сараново), целе кп 4774 (КО Сараново), затим иде границом са суседним насељеним местом Доње Јарушице дуж кп 4811 (КО Сараново), а завршава се између кп 4618 (КО Сараново) и кп 22/5 (КО Доње Јарушице).	Доња Трнава	
736821	Сараново	24	ЗВЕЗДАНСКА	Улица почиње од предложене улице бр. 16 између кп 2206 и кп 2535/2, пружа се дуж целе кп 4702, а завршава се код предложене улице бр. 25 између кп 2290/4 и кп 2497/2, све у КО Сараново.		По брду Звездан

736821	Сараново	25	ЉУБИЦЕ ИВОШЕВИЋ ДИМИТРОВ	Улица почиње од предложене улице бр. 15 између кп 2292/2 и кп 2428, пружа се дуж кп 4708, а завршава се између кп 2851 и кп 2864, све у КО Сараново.		
736821	Сараново	26	УЛИЦА ДУГИЋА ПРВА	Улица почиње од предложене улице бр. 25 између кп 2488/1 и кп 2478, пружа се дуж целе кп 4768/2, а завршава се код предложене улице бр. 23 између кп 2441/3 и кп 2451, све у КО Сараново.		По више деценијском називу засеока Дугићи
736821	Сараново	27	УЛИЦА ДУГИЋА ДРУГА	Улица почиње од предложене улице бр. 25 између кп 2474 и кп 2935/2, пружа се дуж целе кп 4712, а завршава се код предложене улице бр. 23 између кп 2467/3 и кп 2951/1, све у КО Сараново.		По више деценијском називу засеока Дугићи
736821	Сараново	28	ДУБОЧАРСКА	Улица почиње од предложене улице бр. 16 између кп 2796/2 и кп 3783, пружа се дуж целе кп 4756, делом дуж кп 4716, код кп 3926/2 скреће и пружа се дуж кп 4764, а завршава се код предложене улице бр. 23 између кп 3901/5 и кп 4317, све у КО Сараново.		По више деценијском називу засеока Дубочар
736821	Сараново	29	УЛИЦА ШЋЕКИЋА	Улица почиње од предложене улице бр. 28 између кп 3797 и кп 3938, пружа се дуж целе кп 4757, код кп 3936/1 скреће и пружа се дуж кп 4716, а завршава се код предложене улице бр. 28 између кп 3934/1 и кп 3933/3, све у КО Сараново.		По више деценијском називу засеока Шћекићи
736821	Сараново	30	ДРАГАНА СТЕПКОВИЋА	Улица почиње од предложене улице бр. 28 између кп 3926/2 и кп 3925/1, пружа се дуж целе кп 4765, а завршава се код предложене улице бр. 23 између кп 3871/3 и кп 3912/2, све у КО Сараново.		Дипломирани теолог, рођен 1963. Умро 2016. За живота у много случајева помагао мештанима Саранова а посебно сиромашним, старим и болесним лицима
736821	Сараново	31	УЛИЦА ПОКОЗИЧКА ДРУГА	Улица почиње од предложене улице бр. 28 између кп 4299/1 и кп 4316/1, пружа се дуж кп 4763, код кп 4311/2 скреће и пружа се дуж целе кп 4761, а завршава се између кп 4238 и кп 4218/1, све у КО Сараново.		По више деценијском називу засеока Покозица
736821	Сараново	32	УЛИЦА ПОКОЗИЧКА ТРЕЋА	Улица почиње од предложене улице бр. 23 између кп 4576/1 и кп 4577, пружа се дуж кп 4777, прелази преко кп 4575/1, кп 4592, кп 4594/2, кп 4594/1, кп 4487/1, кп 4487/2, затим наставља дуж кп 4763, а завршава се између кп 4471 и кп 4492/2, све у КО Сараново.		По више деценијском називу засеока Покозица
736821	Сараново	33	УЛИЦА ПОКОЗИЧКА ЧЕТВРТА	Улица почиње између кп 4618 (КО Сараново) и кп 1241/2 (КО Трнава), иде границом са суседним насељеним местом Доња Трнава дуж кп 4810 (КО Сараново), а завршава се између 4623/1 (КО Сараново) и кп 7274 (КО Трнава).	ДоњаТрнава	По више деценијском називу засеока Покозица
736821	Сараново	34	СЛАТИНСКА	Улица почиње између кп 3397/3 (КО Сараново) и кп 628 (КО Шуме), иде границом са суседним насељеним местом Шуме дуж кп 4804 (КО Сараново), прелази преко кп 641 (КО Шуме),	Шуме	По више деценијском називу засеока Слатина

				наставља дуж кп 4804 (КО Сараново), а завршава се између кп 3423/1 (КО Сараново) и кп 689 (КО Шуме).		
--	--	--	--	--	--	--

Сипић

МБ.НАСЕЉА	НАЗИВ НАС.МЕСТА	РАДНИ НАЗИВ УЛИЦЕ	ЗВАНИЧНИ НАЗИВ УЛИЦЕ	ОПИС	ЗАЈЕДНИЧКА УЛИЦА СА НАСЕЉЕНИМ МЕСТОМ	ОБРАЗЛОЖЕЊЕ
736848	Сипић	1	МЕДНАРСКА	Улица почиње између кп 1202 и кп 1201/1, иде границом са суседним насељеним местом Трска дуж целе кп 3660 и делом дуж кп 3661, а завршава се код предложене улице бр. 2 између кп 2633/2 и кп 2647, све у КО Сипић.	Трска	По више деценијском називу засока Медна
736848	Сипић	2	КАРАЂОРЂЕВА	Улица почиње од границе са суседним насељеним местом Трска између кп 2648 и кп 2691, пружа се дуж кп 3651, наставља дуж кп 3659/1, а завршава се на раскрсници са предложеним улицама бр. 3 и бр. 11 између кп 3245 и кп 3164, све у КО Сипић.	Трска	
736848	Сипић	3	ЦАРА ЛАЗАРА	Улица почиње од раскрснице са предложеним улицама бр. 2 и бр. 11 између кп 3093/4 и кп 3246/1, пружа се дуж целе кп 3093/8, целе кп 3101, код кп 3081/2 скреће и наставља дуж кп 3658, код кп 3062 скреће и пружа се дуж кп 3079, кп 3654, а завршава се између кп 1002 и кп 948/1, све у КО Сипић.		
736848	Сипић	4	ПЕНЗИОНЕРСКА	Улица почиње од предложене улице бр. 3 између кп 3079 и кп 3083/2, пружа се дуж кп 3658, а завршава се између кп 3283/3 и кп 3275/1, све у КО Сипић.		
736848	Сипић	5	ЛИПОВАЧКА	Улица почиње од предложене улице бр. 2 између кп 3244 и кп 3166, пружа се дуж кп 3274, а завршава се између кп 3642 и кп 3267, све у КО Сипић.		
736848	Сипић	6	СВЕТОГ ЂОРЂА	Улица почиње од предложене улице бр. 2 између кп 3190 и кп 3193/2, пружа се дуж кп 3192, код кп 3222 скреће и пружа се дуж целе кп 3232, а завршава се између кп 3224 и кп 3212, све у КО Сипић.		
736848	Сипић	7	ШУМАДИЈСКА	Улица почиње од предложене улице бр. 6 између кп 3220 и кп 3193/2, пружа се дуж целе кп 3203, код кп 2889 скреће и пружа се дуж кп 3671, а завршава се између кп 2877/1 и кп 2901, све у КО Сипић.		
736848	Сипић	8	КРАЉА ПЕТРА I	Улица почиње од предложене улице бр. 3 између кп 3077 и кп 3080, пружа се дуж кп 3658, наставља дуж кп 3659/1, а завршава се на граници са суседним насељеним местом Трска између кп 1191 и кп 1202, све у КО Сипић.		
736848	Сипић	9	МИЛУТИНА ПЕТРОВИЋА	Улица почиње од предложене улице бр. 2 између кп 3128 и кп 3134, пружа се дуж целе кп 3133, а		Прилог број 3

				завршава се код предложене улице бр. 11 између кп 3102 и кп 3155, све у КО Сипић.	
736848	Сипић	10	КНЕЗА МИЛОША	Улица почиње од предложене улице бр. 9 између кп 3103 и кп 3104, пружа се дуж целе кп 3661, а завршава се на граници са суседним насељеним местом Трска између кп 1828 и кп 1853, све у КО Сипић.	
736848	Сипић	11	РАДОСЛАВА ЂОРЂЕВИЋА	Улица почиње од раскрснице са предложеним улицама бр. 2 и бр. 3 између кп 3164 и кп 3093/4, пружа се дуж кп 3659/1, а завршава се код предложене улице бр. 8 између кп 1478 и кп 1277/2, све у КО Сипић.	Прилог број 3
736848	Сипић	12	ЦАРИЦЕ МИЛИЦЕ	Улица почиње од предложене улице бр. 11 између кп 3097 и кп 3093/11, пружа се дуж целе кп 3674, а завршава се код предложене улице бр. 8 између кп 1469 и кп 1467/3, све у КО Сипић.	
736848	Сипић	13	НИКОЛЕ НАСТАСОВИЋА	Улица почиње од предложене улице бр. 2 између кп 2588 и кп 2589, пружа се дуж кп 2602, а завршава се између кп 2551 и кп 2598, све у КО Сипић.	Носилац ордена Првоборца,погинуо 1941.године
736848	Сипић	14	ПАТРИЈАРХА ПАВЛА	Улица почиње од предложене улице бр. 1 између кп 1926 и кп 1933, иде границом са суседним насељеним местом Трска дуж кп 3664, а завршава се између кп 1909 и кп 1946, све у КО Сипић.	Трска
736848	Сипић	Заселак 1	ВАЛОГА	Заселак се простире на кп 1192, кп 1194 и кп 1195, све у КО Сипић.	
736848	Сипић	Заселак 2	ЖИВОРАД ТИМИЋ	Заселак се простире на кп 2961/2, кп 2963/1 и кп 2963/2, све у КО Сипић.	
736848	Сипић	Заселак 3	ОСОЈАК	Заселак се простире на кп 3447/4 у КО Сипић.	

Сепци

МБ.НАСЕЉА	НАЗИВ НАС.МЕСТА	РАДНИ НАЗИВ УЛИЦЕ	ЗВАНИЧНИ НАЗИВ УЛИЦЕ	ОПИС	ЗАЈЕДНИЧКА УЛИЦА СА НАСЕЉЕНИМ МЕСТОМ	ОБРАЗЛОЖЕЊЕ
736830	Сепци	1	ЦАРА ЛАЗАРА	Улица почиње од границе са суседним насељеним местима Сараново и Наталинци између кп 1939 (КО Сепци) и кп 244 (КО Наталинци), пружа се дуж целих кп 3492 (КО Сепци), кп 3603 (КО Сепци), кп 3491 (КО Сепци) и кп 3601 (КО Сепци), а завршава се на граници са суседним насељеним местом Башин између кп 65 (КО Сепци) и кп 2915 (КО Клока).	Сараново и Башин	
736830	Сепци	2	СВЕТЕ ПЕТКЕ	Улица почиње од предложене улице бр. 1 између кп 54 и кп 52, пружа се дуж целе кп 3494, а завршава се код предложене улице бр. 5 између кп 1481 и кп 1474/2, све у КО Сепци.		
736830	Сепци	3	ЦАРИЦЕ МИЛИЦЕ	Улица почиње од предложене улице бр. 1 између кп 1387/1 и кп 1931/2, пружа се дуж кп 3537, а завршава се код предложене улице бр. 4		

736830	Сепци	4	ТРЕШЊЕВАЧКА	између кп 1621 и кп 1712/2, све у КО Сепци. Улица почиње од предложене улице бр. 5 између кп 3551 и кп 1738/1, пружа се дуж кп 3537, целе кп 3549 и целе кп 1668, а завршава се између кп 1649 и кп 1669, све у КО Сепци.		По потоку Трешњевац
736830	Сепци	5	ПОЉАНСКА	Улица почиње од границе са суседним насељеним местом Сараново између кп 1674/2 и кп 1945, пружа се дуж целе кп 3551, код кп 1707/1 скреће и пружа се дуж кп 3537, целе кп 3541, код кп 1565 скреће и наставља дуж кп 3514/4, а завршава се између кп 1491 и кп 1498/2, све у КО Сепци.	Сараново	По више деценијском називу засека Поље
736830	Сепци	6	ЂУРЂЕВАЧКА	Улица почиње од предложене улице бр. 5 између кп 1694 и кп 1699/1, пружа се дуж целе кп 1698, а завршава се између кп 1696 и кп 1678/2, све у КО Сепци.		По засеку Ђурђевићи
736830	Сепци	7	КРАЉА ПЕТРА	Улица почиње од предложене улице бр. 5 у кп 1441/8, наставља дуж целе кп 3540, а завршава се између кп 1538/2 и кп 1541/2, све у КО Сепци.		
736830	Сепци	8	ПЕТРОВАЧКА	Улица почиње од предложене улице бр. 5 у кп 221/3 (КО Сепци), пружа се дуж целе кп 3496 (КО Сепци), код кп 152/2 (КО Сепци) скреће и наставља дуж кп 3495 (КО Сепци), затим иде границом са суседним насељеним местом Башин дуж кп 3605 (КО Сепци), а завршава се између кп 237 (КО Сепци) и кп 1829 (КО Башин).	Башин	По више деценијском називу засека Петровац
736830	Сепци	9	ТРНОВЕ ПЕТКЕ	Улица почиње од предложене улице бр. 5 између кп 1741 и кп 1743, пружа се дуж целе кп 3545/2, прелази преко кп 3596/2, кп 3554/1 и кп 3594/2, наставља дуж целе кп 3554/2, целе кп 3555, кп 3556/1, прелази преко кп 2840, кп 2837 и кп 2782, затим се пружа дуж кп 3529, а завршава се на раскрсници са предложеним улицама бр. 15, бр. 18 и бр. 19 између кп 2515/1 и кп 2514, све у КО Сепци.		
736830	Сепци	10	КРУШИЧАНСКА	Улица почиње од предложене улице бр. 9 између кп 1078 (КО Сепци) и кп 1209 (КО Сепци), пружа се делом дуж кп 3525 (КО Сепци), дуж целе кп 3504 (КО Сепци), затим иде границом са суседним насељеним местом Башин дуж целе кп 3609 (КО Сепци) и целе кп 2842 (КО Мраморац), а завршава се на граници са суседним насељеним местима Башин и Мраморац између кп 2820 (КО Мраморац) и кп 2177 (КО Башин).	Мраморац	По више деценијском називу засека Крушик
736830	Сепци	11	КАЧИШТЕ	Улица почиње од предложене улице бр. 10 између кп 835 и кп 677/2, пружа се дуж кп 677/1, прелази преко кп 814 и кп 679, наставља дуж кп 3523, затим иде границом са суседним насељеним местом Мраморац дуж кп 3611, код кп 455/3 скреће и пружа се дуж целе кп 3507 и целе кп 454/2, а завршава се између кп 454/3 и кп 454/4, све у КО Сепци.	Мраморац	

736830	Сепци	12	ОСТРИКОВАЧКА	Улица почиње од предложене улице бр. 10 између кп 1203 и кп 1199, пружа се дуж кп 3525, код кп 1136 скреће и наставља дуж целе кп 3524 и делом дуж кп 3523, а завршава се код предложене улице бр. 10 између кп 1129 и кп 821/1, све у КО Сепци.		По више деценијском називу засеока Остриковац
736830	Сепци	13	ДУМУЗМАЈСКА	Улица почиње од предложене улице бр. 9 између кп 2005 и кп 2186, пружа се дуж кп 1991, код кп 2194 скреће и пружа се дуж целе кп 2203/2, код кп 2202 скреће и пружа се дуж кп 3558, а завршава се код предложене улице бр. 9 између кп 2849 и кп 2841/2, све у КО Сепци.		По више деценијском називу засеока Думузмала
736830	Сепци	14	ВИНОГРАДСКА	Улица почиње од предложене улице бр. 9 између кп 2781/1 и кп 2782, пружа се дуж кп 3529, прелази преко кп 2790/5, наставља дуж кп 2793/2, кп 2794 и кп 3529, а завршава се код предложене улице бр. 15 између кп 2978 и кп 2739/2, све у КО Сепци.		По великом броју винограда
736830	Сепци	15	БРЂАНСКА	Улица почиње од границе са суседним насељеним местом Сараново између кп 3413 и кп 3624, пружа се дуж кп 3510, а завршава се на раскрсници са предложеним улицама бр. 9, бр. 18 и бр. 19 између кп 2514 и кп 2517, све у КО Сепци.	Сараново	По више деценијском називу засеока Брдо
736830	Сепци	16	ЛАЂЕВАЧКА	Улица почиње од предложене улице бр. 15 између кп 3064 и кп 3109/1, пружа се делом дуж кп 3578 и кп 3579, а завршава се између кп 3429/1 и кп 3440, све у КО Сепци.		По више деценијском називу засеока Лађевац
736830	Сепци	17	КОТЛАРЕВАЧКА	Улица почиње од предложене улице бр. 15 између кп 3120 и кп 3119, пружа се дуж кп 3577/1, а завршава се између кп 3093/1 и кп 3187, све у КО Сепци.		По више деценијском називу засеока Котларевац
736830	Сепци	18	ГАЈСКА	Улица почиње од раскрснице са предложеним улицама бр. 9, бр. 15 и бр. 19 у кп 3510 између кп 2517 и кп 1275/1, пружа се дуж кп 3568, а завршава се између кп 3572 и кп 2581, све у КО Сепци.		По више деценијском називу засеока Гај
736830	Сепци	19	ВОЂАРСКА	Улица почиње од раскрснице са предложеним улицама бр. 9, бр. 15 и бр. 18 између кп 1275/4 и кп 2517, пружа се дуж кп 3510, а завршава се на граници са суседним насељеним местом Вишевац између кп 579 и кп 585/2, све у КО Сепци.		
736830	Сепци	Заселак 1	ЛАЂЕВАЦ	Заселак се простире на кп 3419 и кп 3420, све у КО Сепци.		

Трска

МБ.НАСЕЉА	НАЗИВ НАС.МЕСТА	РАДНИ НАЗИВ УЛИЦЕ	ЗВАНИЧНИ НАЗИВ УЛИЦЕ	ОПИС	ЗАЈЕДНИЧКА УЛИЦА СА НАСЕЉЕНИМ МЕСТОМ	ОБРАЗЛОЖЕЊЕ
736856	Трска	1	КАРАЂОРЂЕВА	Улица почиње од границе са суседним	Сипић	

				насељеним местом Сипић између кп 2691 и кп 2648, пружа се дуж кп 3651, а завршава се између кп 1637/1 и кп 2147, све у КО Сипић.		
736856	Трска	2	ПАТРИЈАРХА ПАВЛА	Улица почиње од предложене улице бр. 1 између кп 1981 и кп 2053, пружа се дуж целе кп 3664, а завршава се код предложене улице бр. 3 између кп 1933 и кп 1926, све у КО Сипић.	Сипић	
736856	Трска	3	МЕДНАРСКА	Улица почиње код предложене улице бр. 2 између кп 2638 и кп 3664, пружа се границом са суседним насељеним местом Сипић дуж кп 3661, код кп 1921/1 скреће и наставља дуж целе кп 3660, а завршава се између кп 1202 и кп 1201/1, све у КО Сипић.	Сипић	По више деценијском називу засока Медна
736856	Трска	4	УЈЕДИЊЕНИХ НАЦИЈА	Улица почиње од предложене улице бр. 1 између кп 1668 и кп 1729/2, пружа се дуж целе кп 3653, а завршава се између кп 840 и кп 839/1, све у КО Сипић.		
736856	Трска	5	КНЕЗ МИХАЈЛОВА	Улица почиње од раскрснице са предложеним улицама бр. 1 и бр. 9 између кп 1637/1 и кп 2147, пружа се дуж кп 3651, наставља дуж кп 1630/2, кп 925/2, кп 567/3, кп 559/5, кп 550/3, кп 541/3, кп 529/2, кп 527/2, кп 524/2, кп 520/2, кп 480/2, кп 492/4, кп 3641, код кп 57/3 скреће у кп 64, затим иде границом са суседним насељеним местом Вучић дуж кп 3678, а завршава се између кп 8/2 (КО Сипић) и кп 545/1 (КО Вучић).	Вучић	
736856	Трска	6	ИВЕ АНДРИЋА	Улица почиње од предложене улице бр. 5 између кп 559/3 и кп 567/1, прелази преко кп 567/2, кп 563, кп 561, кп 560, кп 923, наставља дуж кп 3651, прелази преко кп 905/1, 918, кп 919, кп 908, кп 911, кп 910, кп 888, наставља дуж кп 3652, а завршава се између кп 871/5 и кп 872/1, све у КО Сипић.		
736856	Трска	7	ВИДОВДАНСКА	Улица почиње од предложене улице бр. 1 између кп 1721/5 и кп 1721/3, пружа се дуж целе кп 1721/2, целе кп 1722/3, прелази преко кп 3642, наставља дуж кп 3668, а завршава се код предложене улице бр. 10 између кп 3648 и кп 2235/3, све у КО Сипић.		
736856	Трска	8	НИКОЛЕ ТЕСЛЕ	Улица почиње од предложене улице бр. 7 између кп 2340/3 и кп 2354/1, пружа се дуж кп 2327, код кп 2314/3 скреће и пружа се дуж целе кп 2316/2, кп 2313/3, кп 2311/3 и кп 2326/1, а завршава се код предложене улице бр. 9 између кп 2321 и кп 3642, све у КО Сипић.		
736856	Трска	9	ЦАРА ЛАЗАРА	Улица почиње од раскрснице са предложеним улицама бр. 1 и бр. 5 између кп 2140/2 и кп 2328/3, пружа се дуж целе кп 2147, прелази преко кп 3642, наставља дуж кп 3646, прелази преко кп 2252/6, кп 2264/2, кп 2264/1, кп 2252/3, кп 2252/2, кп 2255, наставља дуж целе кп 2265, а завршава се код предложене улице бр. 10 између кп 2211/2		

				и кп 2237/3, све у КО Сипић.		
736856	Трска	10	ЛЕЗЕРСКА	Улица почиње од раскрснице са предложеном улицом бр. 7 између кп 2239/2 и кп 2212/6, пружа се дуж целе кп 3648, код кп 684 скреће и пружа се дуж кп 3645, а завршава се између кп 633 и кп 692, све у КО Сипић.		
736856	Трска	11	СВЕТОГ ЂОРЂА	Улица почиње од предложене улице бр. 7 између кп 2098 и кп 2117/5, пружа се дуж целе кп 3665, а завршава се између кп 2083/2 и кп 3666, све у КО Сипић.		
736856	Трска	12	ЈУГ БОГДАНА	Улица почиње између кп 8/2 (КО Сипић) и кп 509 (КО Вучић), пружа се границом са суседним насељеним местом Вучић дуж целе кп 3679 (КО Сипић), а завршава се код предложене улице бр. 13 између кп 503/2 (КО Вучић) и кп 92/1 (КО Сипић).		
736856	Трска	13	РАЧАНСКА	Улица почиње код предложене улице бр. 12 између кп 92/1 (КО Сипић) и кп 463 (КО Вучић), пружа се границом са суседним насељеним местом Вучић дуж кп 3680 (КО Сипић), а завршава између кп 96 (КО Сипић) и кп 467/3 (КО Вучић).	Вучић	
736856	Трска	Заселак 1	ТИМИЋИ	Заселак се простире на кп 2800 у КО Сипић.		
736856	Трска	Заселак 2	ЂОРЂЕВИЋИ	Заселак се простире на кп 864 у КО Сипић.		

Члан 2.

На основу ове одлуке надлежна служба Републичког геодетског завода Републике Србије ће ажурирати Адресни Регистар.

Члан 3.

Одлука ступа на снагу осмог дана од дана објављивања у Службеном гласнику општине Рача.

СКУПШТИНА ОПШТИНЕ РАЧА

Број: 020-52/2019-I-01
Дана: 12.06.2019. године.

ПРЕДСЕДНИК
Душан Ђоковић, с.р.

Скупштина општине Рача, на седници одржаној дана 12.06.2019. године, на основу члана 17. став 1. Закона о финансијској подршци породици са децом („Службени гласник РС”, бр.113/2017, 50/2018) и члана 40. тачке 6. Статута општине Рача („Службени гласник општине Рача бр.3/2019), на предлог Општинског већа општине Рача, она је:

ОДЛУКУ О ДОДАТНИМ ОБЛИЦИМА ЗАШТИТЕ ПОРОДИЉА НА ТЕРИТОРИЈИ ОПШТИНЕ РАЧА

Члан 1.

Овом одлуком утврђује се право на новчану помоћ и додатни облици заштите породиља на територији општине Рача (у даљем тексту: општина) које општина обезбеђује ради подстицања рађања деце, као и услови и начин остваривања ових облика заштите незапосленим породиљама.

Члан 2.

Незапослена породиља у смислу ове одлуке је породиља која није у радном односу код послодавца – правног или физичког лица. Незапосленом породиљом сматра се и породиља која не остварује приходе по основу оснивачких права у привредном субјекту, породиља која не остварује приходе по основу пензија и инвалиднина, као и породиља која не остварује приходе по основу обављања привремених и повремених послова. Незапосленост се утврђује у односу на дан рођења детета.

Члан 3.

Право из члана 1. ове одлуке остварује породиља под следећим условима:

- да је мајка незапослено лице;
- да је дете или деца живорођена;
- да је држављанин Републике Србије;
- да у моменту рођења детета или деце има пребивалиште на територији општине Рача.

Члан 4.

Право из члана 1. ове одлуке има породиља за новорођено дете које се роди након ступања на снагу ове Одлуке.

Члан 5.

Право из члана 1. ове одлуке остварује се на основу захтева поднетог Општинској управи Рача у року од три месеца од дана рођења детета или деце, непосредно или препоручено путем поште.

Члан 6.

Уз захтев за остваривање права из члана 1. ове одлуке потребни су следећи докази о испуњености услова за признавање права, у складу са овом Одлуком:

- решење о признавању права на родитељски додатак издато од стране службе дечије заштите Општинске управе општине Рача (оверена копија);
- потврду о незапослености издату од стране Националне службе за запошљавање или други доказ о незапослености (потврда о редовном школовању...);

- потврду о пребивалишту издату од ПС у Рачи.
- У случају да незапослена породиља нема решење о признавању права на родитељски додатак службе дечије заштите Општинске управе општине Рача, потребно је да достави:
- извод из матичне књиге рођених за дете или децу(оригинал или оверена копија);
 - потврду о незапослености издату од стране Националне службе за запошљавање;
 - потврду о пребивалишту издату од ПС у Рачи.
 - Уверење о држављанству Републике Србије (оригинал или оверена копија)
 - Фотокопија текућег рачуна или штедне књижице.

Члан 7.

О правима из члана 1. ове одлуке одлучује Општинска управа општине Рача, у складу са одредбама Закона о општем управном поступку.

Рок за решавање о праву из члана 1. Одлуке је 15 дана од дана подношења захтева.

Против решења донетог по захтеву може се поднети жалба Општинском већу општине Рача у року од 15 дана, од дана достављања решења.

Члан 8.

Новчана помоћ се исплаћује у трајању од 12 месеци, почев од месеца у коме је поднет захтев, у износу од 10.000,00 динара на месечном нивоу.

Члан 9.

Незапослена породиља губи право на новчану помоћ:

- Када се утврди да подаци који су наведени као основ за остваривање права на помоћ не одговарају чињеничном стању;
- Почев од месеца када је засновала радни однос;
- Почев од месеца када се одселила са територије општине Рача;
- Почев од месеца када је наступила смрт породиље.

Незапослена породиља је у обавези да било коју промену чињеничног стања, која утиче на остваривање права на новчану помоћ, одмах пријави Општинској управи општине Рача, а најкасније у року од 3 дана од промене.

ПРЕЛАЗНЕ И ЗАВРШНЕ ОДРЕДБЕ

Члан 10.

Ступањем на снагу ове одлуке престају да важе одредбе Правилника о остваривању права на новчану помоћ за незапослене породиље број.110-6/12-II (Сл. Гласник бр.7/2012).

Члан 11.

Ова одлука ступа на снагу осмог дана од дана објављивања у „Службеном гласнику општине Рача“

Образложење

Правни основ за доношење ове Одлуке је садржан у одредбама члана 71. Статута општине Рача (Сл.гласник општине Рача бр. 3/2019), којим је прописана надлежност општинског већа, да између осталог предлаже Статут, буџет и друге одлуке и акте које доноси Скупштина.

Сходно одредбама члана 17. Став 1) Закона о финансијској подршци породици са децом, мајка детета која је у моменту рођења детета незапослена и није остварила право на новчану

накнаду по основу незапослености остварује право на остале накнаде по основу рођења детета или деце и неге детета и посебне неге детета. Овом одлуком се у складу са Законом утврђује право на новчану помоћ и додатни облици заштите породиља на територији општине Рача (у даљем тексту: општина) које општина обезбеђује ради подстицања рађања деце, као и услови и начин остваривања ових облика заштите незапосленим породиљама.

Разлог за доношење ове Одлуке је у томе да се обезбеђивање и остваривање права из члана 1. ове Одлуке врши преко општинске управе, што је према раније важећем Правилнику вршио центар за социјали рад.

СКУПШТИНА ОПШТИНЕ РАЧА

Број: 020-53/2019-I-01
Дана: 12.06.2019. године.

ПРЕДСЕДНИК
СКУПШТИНЕ ОПШТИНЕ РАЧА
Душан Ђоковић, с.р.

Скупштина општине Рача је на седници одржаној 12.06.2019. године, на основу члана 9. става 2. и члана 40. става 1. тачке 63) Статута општине Рача на предлог Председника СО Рача, донела је:

О Д Л У К У О ИЗМЕНИ ОДЛУКЕ О НАГРАДАМА И ЈАВНИМ ПРИЗНАЊИМА ОПШТИНЕ РАЧА

Члан 1.

У Одлуци о наградама и јавним признањима општине Рача, („Сл. гласник општине Рача“, број 8/2013, 16/2013 и 31/2016), (у даљем тексту „Одлука“) у члану 5. мења се став 1. и нови гласи :

"Годишња награда је признање које се додељује 21. јула, поводом Дана општине Рача, у знак признања за значајна достигнућа у областима:

- привреде,
- пољопривреде,
- образовања и науке,
- здравства,
- хуманитарног рада,
- културе,
- спорта (појединачно и у области екипног спорта) и
- друштвених активности.“

Члан 2.

Члан 11. став 1. Одлуке мења се тако што се постојећи текст мења текстом следеће садржине „Предлози за доделу награда и признања достављају се Комисији најкасније до 01. јула текуће године у којој се додељују награде и признања, а обухвата период од 01. јула претходне године до 30. јуна текуће године. Изузетно рок за подношење предлога за доделу награда и признања за 2018/2019. годину обухватиће период од 20. септембра 2018. године до 30. јуна 2019. године“

Члан 3.

Остале одредбе Одлуке остају непромењене.

Члан 4.

Ова одлука ступа на снагу наредног дана од дана објављивања у "Службеном гласнику општине Рача".

СКУПШТИНА ОПШТИНЕ РАЧА

Број:020-54/2019-I-01
Дана: 12.06.2019. године

ПРЕДСЕДНИК
Душан Ђоковић, с.р.

На основу члана 55. став 5. Закона о водама ("Службени гласник РС", број 30/10, 93/2012, 101/16, 95/2018 и 95/2018-др.закон), члана 40. тачке 33. Статута општине Рача ("Сл. гласник општине Рача", број 3/2019), а по прибављеном мишљењу ЈВП „Србијаводе“ ВПЦ „Морава“ Ниш, број 4109/1 од 09.05.2019. године, на предлог Општинског већа општине Рача, на седници одржаној дана 12.06.2019. године донела је:

**ЛОКАЛНИ ОПЕРАТИВНИ ПЛАН
ЗА ОДБРАНУ ОД ПОПЛАВА ЗА ВОДЕ II РЕДА НА
ТЕРИТОРИЈИ ОПШТИНЕ РАЧА У 2019. ГОДИНИ**

I ОПШТИ ДЕО

I -1 ПРАВНИ ОСНОВ ЗА ИЗРАДУ ПЛАНА

Правни основ за доношење Локалног оперативног плана за одбрану од поплава за воде II реда на територији општине Рача за 2019. годину, садржан је у одредби члана 55. став 5. Закона о водама ("Службени гласник РС", број 30/10, 93/2012, 101/16, 95/18 и 95/18-др.закон), према којој надлежни орган јединице локалне самоуправе, уз прибављено мишљење јавног водопривредног предузећа доноси Оперативни план за одбрану од поплава за воде II.

Чланом 55. став 6. Закона о водама прописано је да Оперативни план нарочито садржи: податке потребне за ефикасно спровођење одбране од поплава, критеријуме за проглашавање одбране од поплава, имена руководиоца и називе субјеката одбране од поплава, начин узбуњивања и обавештавања. Такође истим чланом Закона о водама прописано је да се Оперативни план доноси, у складу са Општим планом и Оперативним планом за воде I реда, за период од једне године, најкасније 30 дана од дана доношења оперативног плана за воде I реда.

Уредбом Владе Републике Србије утврђен је Општи план за одбрану од поплава („Службени гласник РС“ број 18/2019). Овим планом утврђено је:

- мере које се морају предузети превентивно и у периоду наилаaska великих вода (спољних и унутрашњих) и нагомилавања леда на водотоку,
- начин институционалног организовања одбране од поплаве, дужности, одговорности и овлашћења руководиоца одбране, институција и других лица надлежних за одбрану од поплава,
- начин осматрања и евидентирања хидролошких и других података,
- прогноза појава, обавештавања и други подаци.

Наредбом Владе РС утврђен је Оперативни план за одбрану од поплава за 2019. годину („Службени гласник РС“ број 14/2019).

Одбрана од поплава на водама I реда организује се и спроводи у складу са Оперативним планом за одбрану од поплава за 2019. годину, који је донео Министар пољопривреде, шумарства и водопривреде

дана 26. 02. 2019. године, а ступио је на снагу 14. 03. 2019. године („Службени гласник РС“ број 14/2019).

I -2 ГЕОГРАФСКИ ПОЛОЖАЈ, ПРИРОДНИ ЧИНОЦИ И РЕСУРСИ

Географски положај

Општина Рача је једна од седам општина Шумадијског округа, налази се у средишњем делу Србије. По пространству своје територије од 216 км², рачанској општини припада само 9,04% укупне површине Шумадијског округа и она заузима пето место у округу испред општина Баточине и Лапова.

На територији Рачанске општине, поред варошице Рача, налази се и седамнаест сеоских насеља.

Положај рачанске општине одређен је координатама између 44⁰06'10" (најужнија тачка на Собовици у атару села Војиновца) и 44⁰17'10" (најсевернија тачка у Горњем пољу у селу Сепци) северне географске ширине и 20⁰49'00" (најзападнија тачка западно од коте 205 м у селу Сараново) и 21⁰03'30" (најисточнија тачка у долини реке Раче, која је истовремено и најнижа тачка општине) источне географске дужине (по Гриничу).

Преко територије Рачанске општине води шумадијски попречни савремени асфалтни магистрални пут број 4 (државни пут I реда) Марковац - Рача – Наталинци - Топола-Аранђеловац - Лазаревац, који спаја Ауто-пут на истоку са Ибарском магистралом на западу. Са овим природним путем који води долинама реке Раче и Јасенице, Правца И-3, У Рачи се укршта пут регионалног значаја бр.109, Смед.Паланка-Рача-Церовац, где излази на магистрални пут Топола-Крагујевац. Друмске саобраћајнице које пролазе средином општине дају јој транзитни значај јер представљају важну везу између Великоморавске удолине и Колубарске долине.

Рељеф

Рељеф општине је представљен типичним шумадијским валовито-брежуљкастим тереном, тако да на низију долази 45,8% (око 99 км²) а на брдски рељеф 54,2% (117км²). Три четвртине рачанске општине има нагиб 15⁰, од чега на нагиб од 5⁰ долази око 70км². Што се тиче експозиције рељефа присојне експозиције обухватају 35% а осојне око 65% површине општине.

На територији општине највиша тачка је брдо Голубица са врхом Висак, висине 396 метара. Најнижа тачка се налази у североисточном граничном делу општине у алувијалној равни реке Раче, на асолутној надморској висини 112 м (ушће Доловског потоку у реку Рачу).

Општини Рача припада крајњи северни део шумадијског округа, тј. делови реке Раче и Јасенице, области које пружају разнолике природне и привредне могућности. Типови земљишта на подручју општине Рача, условљени су рељефом, геолошким саставом подлоге и климатским приликама, у долинама реке Јасенице и Раче заступљен је алувијум, на терасама и нижем побрђу преовлађује смоница, а на вишем побрђу општине гајњача.

Воде

Река Рача извире југозападно од територије општине испод брда Светиње (450 м) у селу Чумићу на 410 м надморске висине а улива се у В. Мораву источно од Марковца на 96 м надморске висине., према томе укупан пад Раче је 314 м а просечан пад је 6,8%. Од изворишта Рача тече према истоку у Горње Јарушице одакле креће према североистоку и северу где улази на рачанску територију код Доњих Јарушица. Овај правац задржава до села Ђурђева где прави лакат и скреће према истоку до Вишевца, а потом тече према југоистоку до варошице Раче, одакле углавном има источни правац до напуштања рачанске територије код села Доња Рача. Код уласка у рачанску територију у насељу Д. Јарушице ток реке је на око 200м над.висине а код Доње Раче при изласку на око 112 м нд.висине. Према томе на дужини од око 30 км пад реке Раче је око 88 м, међутим стварни падови се крећу између 0,5 и 1м на километар дужине. Од варошице Раче она има карактер праве равничарске реке са изразито вијугавим током, плитким коритом и са много растиња.

На територији рачанске општине река Рача има пет левих и шест десних притока. Леве притоке су: Гочобијски поток (око 3км) и Јабуквачки поток (око 2км) у Д. Јарушицама, Лукањски поток (око 5км) у Ђурђеву, Бошњански поток (око 6 км), протиче кроз Бошњане и Адровац, Доловски поток (око 5,5

км) чини границу општине према великопланској општини. Са десне у Рачу се уливају Крчмара (око 12 км), Мучибаба (око 5 км), Изиповац (око 3,5 км), Поповићски поток (око 4 км), Миращевачки поток (око 10 км) и Сипићски поток (око 11 км).

Највећа и најдужа десна притока Раче, на територији општине је Крчмара, која извире са површине Собонице на надморској висини од 240м. Она има скоро меридијански правац Ј-С и улива се у Рачу код села Борци.

Јасеница, највећа и најбогатија водом река у Шумадији, протиче северозападним делом територије рачанске општине кроз села Сараново и Сепце, правцем ЈЗ-СИ. Тече са падине Рудника од главног извора Теферича до ушћа у Велику Мораву код Орашја, дужином тока од 79 км са површином слива 1345 км² и просечним протицајем 7,70м³/сек. Јасеница је у овом подручју типично равничарска река, која је пре регулације корита често плавила своју пространу алувијалну раван наносећи велике штете пољопривредним усевама.

Клима

Рачанско климатско подручје одликује се релативно хладним зимама, незнатно топлијим јесенима од пролећа и умерено топлим летима. Овакве температурне прилике и односи прелазних годишњих доба посебна су одлика регионалног низијског климата. Највише падавина се излучи током априла, маја и јуна, док је јесен са најмањом количином падавина, сливно подручје општине је више отворено према истоку и североистоку, чиме је изложено сувљим континенталним утицајима, те прима најмање падавина од речних сливова у Шумадији.

Пољопривредно земљиште

Пољопривредно земљиште општине Рача простире се на 17408 хектара. Конфигурација терена заједно са климатским факторима омогућава гајење разноврсних пољопривредних култура. Највећи део укупне пољопривредне површине чине оранице које заузимају 13588ха, воћњаци чине 1368 ха укупне пољопривредне површине, виногради 334ха ливаде 923 ха и пашњаци обухватају 773ха укупне пољопривредне површине, док остало земљиште заузима 419 ха.

Шуме

Шумске површине захватају око 14,9% укупне површине општине Рача, углавном на вишим деловима, стрмим косама и јаругама. Мањи шумски комплекс Градиште у Вишевцу, површине око 40ха је углавном под храстовом шумом и знатним учешћем беле липе што овом пејзажу даје посебну вредност. Храстова шума је и у комплексу Алија у Бошњану (око 5 ха) оплемењена четинарима. На брду Висак углавном су вештачки подигнуте састојине багрема и нешто црногорице. Иначе шумске површине у рачанској општини нису изданаочног порекла, углавном су то храстове са пратећим врстама, а само на мањој површини једног локалитета у Сранову јавља се брдска буква.

1-3 ИЗВОД ИЗ РЕПУБЛИЧКОГ ОПЕРАТИВНОГ ПЛАНА ЗА ВОДОТОКЕ I РЕДА

Наредбом Министра пољопривреде, шумарства и водопривреде РС утврђен је Оперативни план за одбрану од поплава за 2019. годину, а који се односи на воде I реда („Службени гласник РС” број 14/2018 од 06.03.2019. године).

Општина Рача припада водном подручју Морава. Правно лице задужено за организовање и спровођење одбране од поплава на овом водном подручју на водотоцима I реда је ЈВП „Србијаводе“ – ВПЦ „Морава“ из Ниша. Општина Рача обухваћена је Републичким Оперативним планом за одбрану од поплава који се односи на водотоке I реда као сектор М3 деоница М.3.1. , М.3.2, сектор М4. деоница М.4.1, водног подручја Морава.

Оперативни план за одбрану од поплава за 2019. годину садржи:

1. НАЗИВ ПРАВНИХ ЛИЦА НАДЛЕЖНИХ ЗА ОРГАНИЗОВАЊЕ И СПРОВОЂЕЊЕ ОДБРАНЕ ОД ПОПЛАВА НА ТЕРИТОРИЈИ РЕПУБЛИКЕ СРБИЈЕ И ИМЕНА РУКОВОДИЛАЦА ОДБРАНЕ ОД ПОПЛАВА И ДРУГИХ ОДГОВОРНИХ ЛИЦА;

2. ОПЕРАТИВНИ ПЛАН ЗА ОДБРАНУ ОД ПОПЛАВА ОД СПОЉНИХ И УНУТРАШЊИХ ВОДА И ОД ЛЕДА;
3. ПРЕГЛЕД ХИДРОЛОШКИХ И МЕТЕОРОЛОШКИХ СТАНИЦА И ПУНКТОВА ЗА ОСМАТРАЊЕ ЛЕДЕНИХ ПОЈАВА.

1. НАЗИВ ПРАВНИХ ЛИЦА НАДЛЕЖНИХ ЗА ОРГАНИЗОВАЊЕ И СПРОВОЂЕЊЕ ОДБРАНЕ ОД ПОПЛАВА НА ТЕРИТОРИЈИ РЕПУБЛИКЕ СРБИЈЕ И ИМЕНА РУКОВОДИЛАЦА ОДБРАНЕ ОД ПОПЛАВА И ДРУГИХ ОДГОВОРНИХ ЛИЦА

1. Координатори одбране од поплава и помоћници

МИНИСТАРСТВО ПОЉОПРИВРЕДЕ, ШУМАРСТВА И ВОДОПРИВРЕДЕ РЕПУБЛИЧКА ДИРЕКЦИЈА ЗА ВОДЕ, Булевар уметности 2а, Нови Београд тел 011/201-33-60, факс 011/311-53-70, E-mail: vodoprivreda@minpolj.gov.rs, WEB sajt: www.rdvode.gov.rs ГЛАВНИ КООРДИНАТОР ОДБРАНЕ ОД ПОПЛАВА: Наташа Милић, моб.064/840-40-41, E-mail:natasa.milic@minpolj.gov.rs Помоћници: Мерита Борота, тел. 011/201-33-47, E-mail: merita.borota@minpolj.gov.rs Драгана Јанковић, тел. 011/311-71-79, E-mail: dragana.jankovic@minpolj.gov.rs
--

2. Главни руководиоци одбране од поплава по водним подручјима и њихови заменици

ВОДНО ПОДРУЧЈЕ	ЈАВНО ВОДОПРИВРЕДНО ПРЕДУЗЕЋЕ (ЈВП) ГЛАВНИ РУКОВОДИЛАЦ ОДБРАНЕ ОД ПОПЛАВА ЗАМЕНИК
„МОРАВА“	ЈВП „СРБИЈАВОДЕ“, Булевар уметности бр.2а, Београд Тел: 011/311-94-00, 311-94-02, 201-33-82, факс: 011/311-94-03 E-mail: odbrana@srbijavode.rs , WEB sajt: www.srbijavode.com ГЛАВНИ РУКОВОДИЛАЦ ОДБРАНЕ ОД ПОПЛАВА: Горан Пузовић, моб. 064/840-40-07, E-mail: goran.puzovic@srbijavode.rs ЗАМЕНИК за спољне воде и загушење ледом: Звонимир Коцић, моб.064/840-40-03, E-mail: zvonimir.kocic@srbijavode.rs ЗАМЕНИК за унутрашње воде: Милош Радовановић, моб. 064/840-40-71, E-mail: milos.radovanovic@srbijavode.rs

3. Правно лице надлежно за организовање и спровођење одбране од поплава од спољних вода и нагомилавања леда, руководиоци одбране од поплава на водном подручју и његов заменик

ВОДНО ПОДРУЧЈЕ „МОРАВА“

Водно подручје	НАДЛЕЖНО ЈАВНО ВОДОПРИВРЕДНО ПРЕДУЗЕЋЕ РУКОВОДИЛАЦ ОДБРАНЕ ОД ПОПЛАВА НА ВОДНОМ ПОДРУЧЈУ ЗАМЕНИК РУКОВОДИОЦА НА ВОДНОМ ПОДРУЧЈУ	ВОДНА ЈЕДИНИЦА	СЕКТОР-ДЕОНИЦА
МОРАВА	ЈВП „СРБИЈАВОДЕ“ ВПЦ „МОРАВА“ Трг краља Александра 2, Ниш тел. 018/425-81-85, факс 018/451-38-20 E-mail: vpcmorava@srbijavode.rs РУКОВОДИЛАЦ ОДБРАНЕ ОД ПОПЛАВА НА ВОДНОМ ПОДРУЧЈУ: Бранко Кујунџић, моб.064/840-41-08 E-mail: branko.kujundzic@srbijavode.rs	Јасеница-Смедеревска Паланка	М.3.-М.3.1. Обј. 1. и 2. М.4.- М.4.1, М.4.2, М.4.3, М.5.-М.5.1

	ЗАМЕНИК РУКОВОДИОЦА НА ВОДНОМ ПОДРУЧЈУ Зоран Станковић, моб.064/840-40-83, E-mail:zstankovic@srbijavode.rs	Лепеница-Крагујевац	М.3.-М.3.1. Обј. 3.,4. и 5. М.3.2.- М.3.3, М.3.4, М.3.5
--	--	---------------------	--

4. Правно лице надлежно за организовање одбране од поплава, руководиоца одбране од поплава на мелиорационом подручју и његов заменик

ВОДНО ПОДРУЧЈЕ	ЈАВНО ВОДОПРИВРЕДНО ПРЕДУЗЕЋЕ (ЈВП) РУКОВОДИЛАЦ ОДБРАНЕ ОД ПОПЛАВА НА МЕЛИОРАЦИОНОМ ПОДРУЧЈУ	МЕЛИОРАЦИОНО ПОДРУЧЈЕ	ВОДНА ЈЕДИНИЦА	ОЗНАКА ХИДРОМЕЛИОРАЦИОНОГ СИСТЕМА (ХМС)
„МОРАВА“	ЈВП „СРБИЈАВОДЕ“, Булевар уметности 2а, Нови Београд, Тел. 011/311-94-00, 311-94-02, 201-33-82, факс 011/311-94-03 Е-mail:odbrana@srbijavode.rs WEB sajt:www.srbijavode.com РУКОВОДИЛАЦ: Бранко Кујунџић, моб.064/840-41-08 E-mail:branko.kujundzic@srbijavode.rs ЗАМЕНИК: Зоран Станковић, моб. 064/840-40-83 Е-mail:zstankovic@srbijavode.rs	„ВЕЛИКА МОРАВА“	Јасеница- Смед. Паланка Лепеница- Крагујевац	ВМ 4 ВМ 5

5. Републичка организација надлежна за хидрометеоролошке послове

<p>РЕПУБЛИЧКИ ХИДРОМЕТЕОРОЛОШКИ ЗАВОД СРБИЈЕ, Кнеза Вишеслава 66, Београд Е-mail: srhydra@hidmet.gov.rs, office@hidmet.gov.rs; WEB sajt: www.hidmet.gov.rs тел. 011/305-08-99, 254-33-72, факс 011/254-27-46, Дежурни оперативни телефон: 064/838-52-58</p> <p>РУКОВОДИЛАЦ ЗА ХИДРОЛОШКЕ ПРОГНОЗЕ: Дејан Владиковић, моб. 064/838-51-65, тел. 011/305-09-00, 254-33-72, факс.011/254-27-46 Е-mail:dejan.vladikovic@hidmet.gov.rs</p> <p>ЗАМЕНИК: Јелена Јеринић, моб. 064/838-52-77 тел. 011/305-09-00, 305-09-04, факс 011/254-27-46, Е-mail:jelena.jerinic@hidmet.gov.rs</p> <p>ПЕРМАНЕНТНЕ СЛУЖБЕ РЕПУБЛИЧКОГ ХИДРОМЕТЕОРОЛОШКОГ ЗАВОДА, ОДЕЉЕЊЕ ЗА МЕТЕОРОЛОШКО БДЕЊЕ: ОДСЕК ЗА ПРОГНОЗУ ВРЕМЕНА: тел. 011/305-09-68 ОДСЕК ЗА НАЈАВЕ И УПОЗОРЕЊА: тел. 011/254-21-84</p>
--

6. Остала правна лица задужена за спровођење одбране од поплава

<p>МИНИСТАРСТВО УНУТРАШЊИХ ПОСЛОВА, СЕКТОР ЗА ВАНРЕДНЕ СИТУАЦИЈЕ Бојан Томић, моб 064/892-67-08, Е-mail:bojan.tomic@mup.gov.rs Горан Николић, моб 064/892-12-56, Е-mail:goran.nikolic@mup.gov.rs</p> <p>Управа за ватрогасно спасилачке јединице Саша Ранчић, моб, 064/892-03-01, Е-mail: sasa.rancic@mup.gov.rs Драган Дончевски, моб 064/892-03-71, Е-mail:dragan.doncevski@mup.gov.rs Владо Племић, моб. 064/892-55-28, Е-mail: vlado.plemic@mup.gov.rs</p> <p>Управа за управљање ризиком Живко Бабовић, моб. 064/892-94-50, Е-mail:zivko.babovic@mup.gov.rs</p>

Јелена Јашовић, моб. 064/892-32-79, Е-mail: jelena.jasovic@mup.gov.rs
Властимир Вуликић, моб. 064/892-97-38, Е-mail: vlastimir.vulikic@mup.gov.rs
Горан Стојановић, моб. 064/892-86-19, Е-mail: upravljanjerizikomsvs@mup.gov.rs

Управа за цивилну заштиту

Братислав Ранчић, моб 064/892-93-38, Е-mail: bratislav.rancic@mup.gov.rs
Бојана Икодиновић, моб. 064/892-71-09 Е-mail: bojana.ikodinovic@mup.gov.rs

Републички центар за обавештавање

моб. 064/892-96-68; тел. 011/228-29-33; 228-29-27; 228-29-10; 228-92-08, факс 011/228-29-28

Е-mail: rcs.svs@mup.gov.rs

МИНИСТАРСТВО УНУТРАШЊИХ ПОСЛОВА, УПРАВА ПОЛИЦИЈЕ

Драган Бујућ, тел: моб. 064/892-25-09 тел: 011/313-93-35;

ЗА МИНИРАЊЕ ЛЕДА:

ГЕНЕРАЛШТАБ ВОЈСКЕ СРБИЈЕ, УПРАВА ЗА ОПЕРАТИВНЕ ПОСЛОВЕ:

Руководилац: Миодраг Костић, моб. 065/216-55-87; тел: 011/206-31-12; Е-mail: miodrag.kostic@vs.rs

Заменик: Дејан Кузмановски, моб. 064/126-33-40, тел: 021/483-54-27

ИНСТИТУТ ЗА ВОДОПРИВРЕДУ „ЈАРОСЛАВ ЧЕРНИ” а.д., ул. Јарослава Черног бр.80, Београд,
тел. 011/390-64-77, 390-64-61, факс 011/390-79-55:

Марина Бабић – Младеновић, моб. 063/385-545, Е-mail: marina.babic-mladenovic@jcerni.rs

ЗА ХИТНЕ ИСТРАЖНЕ РАДОВЕ И АНАЛИЗЕ (ЕКСПЕРТИЗЕ ПОПЛАВНИХ ДОГАЂАЈА, ХИДРОЛОШКЕ, ХИДРАУЛИЧКЕ, ХИДРОДИНАМИЧКЕ, ФИЛТРАЦИОНЕ И СТАТИЧКЕ АНАЛИЗЕ, АНАЛИЗЕ ОШТЕЋЕЊА ЗАШТИТНИХ ВОДНИХ ОБЈЕКТА, РЕШЕЊА ХИТНИХ РАДОВА ЗА ОТКЛАЊАЊЕ ШТЕТНИХ ПОСЛЕДИЦА ПОПЛАВНОГ ТАЛАСА И РЕШЕЊЕ ЗА УНАПРЕЂЕЊЕ ЗАШТИТЕ ОД ПОПЛАВА)

Институт за водопривреду „Јарослав Черни” а.д., ул. Јарослава Черног 80, Београд,
тел. 011/390-64-77, 390-64-61, факс 011/390-79-55

7. Лица задужена за евидентирање података о поплавним догађајима на водама I реда и системима за одводњавање у јавној својини

ЗА ВОДНО ПОДРУЧЈЕ МОРАВА (У ОКВИРУ “ЈВП “СРБИЈАВОДЕ”)

ЈВП „СРБИЈАВОДЕ“ Булевар уметности 2а, Београд
Тел. 011/311-94-00, 311-94-02, 201-33-82, факс 011/311-94-03
Е-mail: odbrana@srbijavode.rs WEB sajt: www.srbijavode.com

ЗА СПОЉНЕ ВОДЕ:

Ивана Спасић, моб. 064/840-48-04; 011/201-33-59, факс 011/311-94-03, Е-mail: ivana.spasic@srbijavode.rs

За водно подручје „МОРАВА”: Снежана Игњатовић, моб. 064/840-40-87;

Е-mail: snezana.ignjatovic@srbijavode.rs

ВПЦ „МОРАВА”, Ниш, тел. 018/425-81-85, факс 018/451-38-20

Е-mail: vpcmorava@srbijavode.rs

ЗА УНУТРАШЊЕ ВОДЕ:

Зоран Вучковић, моб. 064/840-41-17, 011/201-81-39, факс 011/311-29-27

Е-mail: zoran.vuckovic@srbijavode.rs

ВПЦ „Сава -Дунав”, Београд, тел. 011/214-31-40, 201-81-13, факс 011/311-29-27, Е-mail: vpcsava@srbijavode.rs

2. ОПЕРАТИВНИ ПЛАН ЗА ОДБРАНУ ОД ПОПЛАВА ОД СПОЉНИХ И УНУТРАШЊИХ ВОДА И ЛЕДА

Оперативни план за одбрану од поплава од спољних и унутрашњих вода и леда садржи: за воде I реда, по водним подручјима и водним јединицама, секторе и деонице водотока, заштитне водне објекте на којима се спроводе мере одбране од поплава од спољних вода и нагомилавања леда, штићена поплавна подручја и критеријуме за проглашење редовне и ванредне одбране од поплава од спољних вода и нагомилавање леда, правна лица надлежна за спровођење одбране од поплава, имена помоћника руководиоца одбране од поплава на водном подручју, имена секторских руководиоца одбране од поплава и њихових заменика, за унутрашње воде, по мелиорационим подручјима и водним јединицама, хидромелиорационе системе (ХМС) у јавној својини на којима се спроводи одбрана од поплава од унутрашњих вода, правна лица надлежна за спровођење одбране од поплава, имена помоћника руководиоца на мелиорационом подручју, имена руководиоца ХМС и њихових заменика и критеријуме и услове за проглашење редовне и ванредне одбране од поплава од унутрашњих вода.

3. Водно подручје "Морава"

в) ВОДНА ЈЕДИНИЦА "Јасеница-Смедеревска Паланка"

Водна јединица "ЈАСЕНИЦА-СМЕДЕРЕВСКА ПАЛАНКА"

Воде I реда: Велика Морава, Јасеница, Кубршница, Поток Кудреч, Велики Луг
Сектор-деонице: М.3.-М.3.1. објекти М.3.1.1., М.1.1.2.; М.4.; М.5.-М.5.1.
Дужина објеката: 185,18 км
Бране: "Кудреч 1", "Кудреч 2"

Ознака деонице	Опис деонице	Заштитни водни објекти на којима се спроводе мере одбране од поплава	Критеријуми за увођење мера одбране од поплава	Штићено поплавно подручје	Евакуациони објекат (ХМС)
	Водоток	1.	В Водомере (Р)-РХМЗ (Ј)-локални; л-летва,лим-лимниграф, д-дигитално и-Таб.1, ив-Таб2; "0"- кота нуле	Касета Регулисано подручје	Гравитациони испуст (ГИ)
	Назив		ВВ тах осмотрени водостај (датум)	Чвор	
	Дужина система за заштиту од поплава	2.	РО Редовна одбрана-водостај и кота ВО Ванредна одбрана-водостај и кота	Дужина система за заштиту од поплава	Црпна станица (ЦС назив)
			М Меродавни водостај за меродавни Q'_%		(ХМС)
			КВ Критични водостај/кота заштитног система	Општина	
М.3.1.	Велика Морава, Јасеница, Рача Лева обала Велике Мораве од јасенице до ушћа Раче 31.86 км	1. Десни насип уз Јасеницу од ушћа у Велику Мораву до Губераша, 10.0 км са **десним насипом уз Губераш, 1,26 км и **обостраним насипањем уз поток Дреновчић(2x1.00км) укупно 13.26 км 2. Леви насип уз Велику Мораву од ушћа Јасенице до ушћа Гибавице 15.00 км са **левим насипом из Гибавицу од ушћа, 3.60 км, укупно 18.60 км	В Велика Морава: Жабарски мост (Р); л; "0" 87.37 ВВ 664 (16.5.1965.) РО 450 91.87 ВО 580 93.17 М КВ	"Велика Плана" Затворена касета 31.86. ВЕЛИКА ПЛАНА	
М.4.1.	Јасеница и Кубршница до ушћа Малог Луга 66,76 км	1. Десни насип уз Јасеницу од ушћа Губераша до Наталинаца, 21,00км са **левим насипом уз Губераш , 1,26 км и **обостраним насипима уз потоке: Драгонеж (2x1,80км), Блатар (2x1.80, Трнава (2x0,55 км) и Шуме (2x0,30 км), укупно 30,16 км	В Јасеница: Водице (Ј); л; „0“ 101.82 РО 170 103,52 ВО 250 104,32	„Мраморац“ Затворена касета 30,16 км ТОПОЛА ВЕЛИКА ПЛАНА, РАЧА	

Напомена: Заштитни водни објекти обележени са ** који се налазе уз воде II реда, а којима се формира заштитна касета око брањеног подручја, са водним објектима уз воде I реда чине функционалну целину заштите брањеног подручја од поплава од спољних вода I реда.

ПОМОЋНИК РУКОВОДИОЦА НА ВОДНОМ ПОДРУЧЈУ
ПОМОЋНИК РУКОВОДИОЦА НА ВОДНОМ ПОДРУЧЈУ ЗА БРАНЕ:

СЕКТОР ПРЕДУЗЕЋЕ Деоница
Директор
Секторски руководиоца
Заменик секторског руководиоца

ПОМОЋНИК за М.3.1.1, М.3.1.2, М.4.1., М.4.2., М.4.3.: Зоран Танасковић, моб. 064/840-4113 E-mail: zoran.tanaskovic@srbijavode.rs, ВПЦ "Морава" РЈ "Велика Морава", Ћуприја, тел. 035/847-13-54, факс 035/847-13-54

М4. АД „ВОДОПРИВРЕДА“ Смедеревска Паланка, тел. 026/320-782, факс 026/317-816, М.4.1, М.4.2., М.4.3.
E-mail:advodoprivreda@yahoo.com
Директор: Игор Вујовић, моб. 069/444-11-15
Зоран Вучуревић, моб. 063/320 635
Милосав Јанковић, моб. 069/829 44 53

Специјализовано предузеће за извођење санационих радова и хитних интервенција на заштитним и регулационим објектима:

СПЕЦИЈАЛИЗОВАНО ПРЕДУЗЕЋЕ

Директор
Одговорно лице

ПОМОЋНИК за ангажовање специјализованих предузећа, механизације, опреме, материјала и алата за одбрану од поплава:

Милорад Џинчић, моб. 064/840-40-94, E-mail: milorad.dzincic@srbijavode.rs
ВПЦ „МОРАВА“ Ниш, тел. 018/425-81-85; факс 018/451-38-20, E-mail: vpc.morava@srbijavode.rs

ВП "Ћуприја" А.Д. Ћуприја, тел., 035/887-15-08, факс: 035/887-10-44, E-mail: uprava@vpcuprija.com,
Директор: Миладин Гаврић, моб. 065/881 07 40
Небојша Танасковић, моб. 065/874-86-58

За интервентну локалну заштиту критичне инфраструктуре:

Развојно Иновациони Систем д.о.о. Београд, тел. 011/436 05 05, e-mail: milan@razvojnoinovacionisistem.rs
Директор: Горан Тасић, моб. 063/379 071
мр. Милан Марковић, моб. 064/81 35 069

Водна јединица „ЈАСЕНИЦА-СМЕДЕРЕВСКА ПАЛАНКА”
Мелиорационо подручје ХМС
Београд-Морава БГ М1. И БГ М2.
Велика Морава ВМ 4.

Ознака ХМС	Хидромелиорациони систем (ХМС)	Територијална припадност система, Катастарска општина (КО)	Дужина каналске мреже ДКМ (м)	Реципијент	Евакуациони објекат	
					Гравитациони испуст (ГИ)	Црпна станица (ЦС)
ВМ 4.	Смедеревска Паланка-Велика Плана	На целој територији општине Смед. Паланка; на КО: Велика Плана I, Велика Плана II, Велико Орашје, Ново Село I, Ново Село II, Радовање, Старо Село, Сепци, Сараново, Клока, Наталинци, Павловац, Шуме, Трнава, Божурња, Горович, Јунковац, Рајковац, Маскар, Загорица, Жабаре варош, Топола, Топола варош, Липовац, Белосавци, Јеленац, Стојник, Копљари, Бања, Брезовац, Врбица, Аранђеловац, Орашац и Мисача	131.041	Јасеница, Кубршница, Велики Луг, Мали Луг, потоци Бојанац и Дреновчић	+	+

ПОМОЋНИК РУКОВОДИОЦА ОДБРАНЕ ОД ПОПЛАВА НА МЕЛИОРАЦИОНОМ ПОДРУЧЈУ	
ОЗНАКА ХИДРОМЕЛИОРАЦИОНОГ СИСТЕМА (ХМС)	ПРЕДУЗЕЋЕ Директор Руководилац ХМС Заменик руководиоца ХМС
ПОМОЋНИК: Јанош Немет, моб. 064/840-41-12, Е-mail: janos.nemet@srbijavode.rs, ВПЦ „МОРАВА“ РЈ „Велика Морава“, Туприја, тел. 035/847-13-54, факс 035/847-13-55 ПОМОЋНИК РУКОВОДИОЦА ЗА ХИДРОМАШИНСКУ ОПРЕМУ, Зоран Илић, моб.064/840-40-50, Е-mail: zoran.ilic@srbijavode.rs ВПЦ „МОРАВА“, Ниш, тел. 018/425-81-85, факс 018/451-38-20, Е-mail: vpc.morava@srbijavode.rs	
ВМ 4.	АД „ВОДОПРИВРЕДА“ Смедеревска Паланка, тел. 026/320-782, факс 026/317-816, Е-mail: advodoprivreda@yahoo.com Директор: Игор Вујовић, моб. 069/444-11-15 Велимир Поповић, моб.069/829-44-31

г) ВОДНА ЈЕДИНИЦА "Лепеница-Крагујевац"

Водна јединица	"ЛЕПЕНИЦА-КРАГУЈЕВАЦ"
Воде I реда: Сектор-деонице: Дужина објекта: Бране:	Велика Морава, Рача, Лепеница, Угљешница, Сушички поток, Грошничка река М.3.-М.3.1.објекти М.3.1.1., М.3.1.4, М.3.1.5. ; М.3.2.;М.3.3;М.3.5. 136,08 км "Спомен Парк", "Нова Грошница"

Ознака деонице	Опис деонице	Заштитни водни објекти на којима се спроводе мере одбране од поплава	Критеријуми за увођење мера одбране од поплава	Штићено поплавно подручје	Евакуациони објекат (ХМС)	
	Водоток Назив Дужина система за заштиту од поплава	1. 2.	В ВВ РО ВО М КВЗ	Водомере (Р)-РХМЗ (Л)-локални; л-летва, лим-лимниграф, д-дигитално и-Таб.1, ив-Таб2; "0"-кота нуле тах осмотрени водостај (датум) Редвна одбрана од поплава-водостај и кота Ванредна одбрана-водостај и кота Меродавни водостај за меродавни Q'_% Критични водостај/кота заштитног система	Касета Регулисано подручје Чвор Дужина система за заштиту од поплава Општина	Гравитациони испуст (ГИ) Црна станица (ЦС назив) (ХМС)
М.3.1.	Велика Морава, Јасеница, Рача Лева обала Велике Мораве од Јасенице до ушћа Раче 34.66 км	3. Леви насип уз Велику Мораву од ушћа Гибавице до ушћа Раче (Марковачки мост) 7.00 км са**десним насипом уз Гибавицу до ушћа 3.60 км, укупно 10.60км 4. Леви насип уз Рачу од моста на ушћу у Велику Мораву до ушћа Доловског потока (8+060), 7.84 км са** обостраним насипима уз Широки поток (2x1.70км)и **левим насипом уз Доловски поток, 0.90км, укупно 12.14 км	В ВВ РО ВО МВ КВЗ	Велика Морава: Багрдан (Р); л; д; и;"0" 100.94 692 (18.05.2014.) 500 105.94 600 106.94 Q 2% =2780м3/s	"Марковац" Затворена касета 22.74 ВЕЛИКА ПЛАНА РАЧА "Рача" Отворена касета 11.92 ВЕЛИКА ПЛАНА РАЧА	

М.3.2.	Велика Морава, Рача, Лепеница Лева обала Велике Мораве од ушћа Раче до Лепенице 80.69 км	1. Десни насип уз Рачу од ушћа у Велику Мораву до високог терена (8+060), 8.06 км и од високог терена (9+710) узводно, 9.52 км са ** са обостраним насипима Сипићког потока (2x1.40км) укупно 20.38км 2. Леви насип уз Велику Мораву од ушћа Раче до ушћа Лепенице, 10.00км 3. Леви насип уз Лепеницу од ушћа у Велику Мораву до Цветојеваца, 22.00км са**левим насипом уз поток Павлиш, 0.31км, укупно 22.31км	В ВВ РО ВО МВ	Велика Морава: Багрдан (Р); л; д; и;"0" 100.94 692 (18.05.2014.) 500 105.94 600 106.94 Q 2% =2780м ³ /s Лепеница: Баточина (Р); л; лим;"0"106.15 522 (16.05.2014.) 235 108.50 435 110.50	"Баточина- Лапово" Затворена касета 52.69 км БАТОЧИНА ЛАПОВО, РАЧА
					"Извориште Брзан" Затворена касета 28.00 км Баточина Лапово

Напомена: Заштитни водни објекти обележени са ** који се налазе уз воде II реда а којима се формира заштитна касета око брањеног подручја, са водним објектима уз воде I реда чине функционалну целину заштите брањеног подручја од поплава од спољних вода I реда

ПОМОЋНИК РУКОВОДИОЦА НА ВОДНОМ ПОДРУЧЈУ: ПОМОЋНИК РУКОВОДИОЦА НА ВОДНОМ ПОДРУЧЈУ ЗА БРАНЕ:		
СЕКТОР	ПРЕДУЗЕЋЕ Директор Секторски руководиоца Заменик секторског руководиоца	Деоница
ПОМОЋНИК за М 3.1.3, М 3.1.4., М3.1.5., М 3.2, М 3.3.: Јанош Немет, моб 064/840-41-12, E-mail:janoš.nemet@srbijavode. rs ВПЦ „МОРАВА”РЈ "Велика Морава", Туприја, тел.:035/847-13-54, факс 034/847-13-54 ПОМОЋНИК за бране М3.4. и М3.5: Светлана Живковић, моб 064/840-40-82, E-mail:svetlana.zivkovic@srbijavode. rs , ВПЦ „МОРАВА" , Ниш , тел.018/425-81-85, факс 018/451-38-20, E-mail:vpcmorava@srbijavode. rs		
М.3.	А Д „ВОДОПРИВРЕДА”, Смедеревска Паланка тел 026/321-782, факс 026/317-816 E-mail: advodoprivreda@yahoo.com Директор: Игор Вујовић, моб 065/444-11-15 Игор Трбијевић, моб 069/829-44-54 Велимир Поповић, моб 069/829-44-04	М.3.1.-објекти 3., 4 и 5. М.3.2.1. и М.3.2.2.
	Marko Trans Kargo" доо Београд тел 034/304-385, факс 034/633-16-11, E-mail: office@markotc.com Директор: Анкица Павловић, моб 065/835-57-62 Горан Којовић, моб.065/840-09-01 Миленко Анђелковић, моб 063/640-727	М.3.2.3.1,М.3.2.4. и М.3.3

Специјализовано предузеће за извођење санационих радова и хитних интервенција на заштитним и регулационим објектима:
ПОМОЋНИК за ангажовање специјализованих предузећа, механизације, опреме, материјала и алата за одбрану од поплава: Милорад Џинчић, моб. 064/840-40-94, Е-mail: milorad.dzincic@srbijavode.rs ВПЦ „МОРАВА“ Ниш, тел. 018/425-81-85, факс 018/451-38-20, Е-mail: vpc.morava@srbijavode.rs
ВП “Ђуприја” А.Д. Ђуприја, тел.035/887-15-08, факс 035/887-10-44, Е-mail: uprava@vpcuprija.com , Директор: Миладин Гаврић моб. 064/881-07-40, Небојша Танасковић, моб. 065/874-86-58
За интервентну локалну заштиту критичне инфраструктуре Развојно Иновациони Систем доо, Београд, тел.:011/436-05-05, Е-mail: milan@razvojnoinovacionisistem.rs Директор Горан Тасић, моб.:063/379-071 Мр Милан Марковић, моб.:064/81-35-069

Водна јединица	"ЛЕПЕНИЦА-КРАГУЈЕВАЦ"
Мелиорационо подручје	ХМС
Велика Морава	ВМ 5.

Ознака ХМС	Хидромелиорациони систем (ХМС)	Територијална припадност система, Катастарска општина (КО)	ДКМ м*	Реципијент	Евакуациони објекат	
					ГИ**	ЦС** *
ВМ 5.	Баточина-Лапово	Баточина Варош, Бадњевац, Жировница, Лапово, Црни Као, Прњавор, Кијево, Брзан, Доброводица, Градац, Баточина село и Милешево	19.753	Лепеница, Рача	+	-

* ДКМ-дужина каналске мреже у метрима, **ГИ- гравитациони испуст, ***ЦС-црпна станица

ПОМОЋНИК РУКОВОДИОЦА ОДБРАНЕ ОД ПОПЛАВА НА МЕЛИОРАЦИОНОМ ПОДРУЧЈУ	
ОЗНАКА ХИДРОМЕЛИОРАЦИОНОГ СИСТЕМА (ХМС)	ПРЕДУЗЕЋЕ Директор Руководилац ХМС Заменик руководиоца ХМС
ПОМОЋНИК: Зоран Танасковић, моб. 064/840-4113 Е-mail: zoran.tanaskovic@srbijavode.rs , ВПЦ ”Морава” РЈ ”Велика Морава”, Ђуприја, тел. 035/847-13-54, факс 035/847-13-54	
ПОМОЋНИК РУКОВОДИОЦА ЗА ХИДРОМАШИНСКУ ОПРЕМУ Зоран Илић, моб.064/840-40-50, Е-mail: zoran.ilic@srbijavode.rs ВПЦ ”МОРАВА”, Ниш, тел. 018/425-81-85, факс 018/451-38-20, Е-mail: vpc.morava@srbijavode.rs	
ВМ 5.	"Marko Trans Kargo" доо Београд тел 034/304-385, факс 034/633-16-11, Е-mail: office@markotc.com Директор: Анкица Павловић, моб 065/835-57-62 Горан Којовић, моб.065/840-09-01 Александра Михајловић, моб 065/865-69-47

6.Критеријуми за проглашење редовне и ванредне одбране од нагомилавања леда

Редовна одбрана од нагомилавања леда на водотоцима Дунав, Сава и Велика Морава настаје при покривености водног огледала ледом од 40% са тенденцијом повећања површине под ледостајем.

На водотоцима Тиса, Тамиш, Стари и Пловни Бегеј, Колубара, Брзава, Моравица, Тимок, Дрина и Западна Морава, редовна одбрана настаје при покривености водног огледала од 40% и дебљини леда већој од 5cm. На осталим водотоцима редовна одбрана настаје при покривености водног огледала 100% и дебљини леда већој од 5cm у периоду када се очекује покретање леда.

Ванредна одбрана од нагомилавања леда на водотоцима Дунав, Сава и Велика Морава настаје при покривености водног огледала већој од 60% површине.

На осталим водотоцима ванредна одбрана настаје када након ледостаја почиње покретање почиње покретање и нагомилавање леда.

7.Критеријуми и услови за проглашење редовне и ванредне одбране од поплава од унутрашњих вода

Одбрана од поплава од унутрашњих вода проглашава се на хидромелиорационом систему за одводњавање у јавној својини зависности од остварених услова по бар једном од четири критеријума (А- Капацитет евакуационог објекта, Б – Испуњеност каналске мреже водом, В - Засићеност земљишта, Г - Појава снежног покривача и леда).

Редовна одбрана од поплава од унутрашњих вода проглашава се када је испуњен један од услова по критеријумима А, Б, В и Г са индексом 1.

Ванредна одбрана од поплава од унутрашњих вода се проглашава када је испуњен један од услова по критеријумима А, Б, В и Г са индексом 2, тј. када утврђеним режимом рада хидромелиорационог система није могуће спречити плављење мелиорационог подручја, односно његовог дела.

Када је испуњен један од услова по критеријумима А, Б, В и Г са индексом 3 уз истовремено погоршање режима унутрашњих вода и постојање опасности од директног плављења насипа и инфраструктурних објеката, постоји потреба проглашења ванредне ситуације услед поплаве ос унутрашњих вода.

Критеријум А- Капацитет евакуационог објекта

Услов А1 Евакуациони објекат не може да одржава прописани ниво ни после непрекидног рада од 24h ,или у случају гравитационог испуста уколико је у пријемнику испуњено минор корито

Услов А2 Евакуациони објекат не може да одржава прописани ниво ни после непрекидног рада од 48h,или је, у случају гравитационог испуста за реципијент проглашена редовна одбрана од поплаваод спољних вода

Услов А3 Евакуациони објекат не може да одржава прописани ниво ни после 72h, као и у случају хаварије, или ако је у случају гравитационог испуста истовремено за реципијент проглашена редовна одбрана од поплава спољних вода

Критеријум Б – Испуњеност каналске мреже водом

Услов Б1 Каналска мрежа на појединим деоницама је у толикој мери испуњена водом, да прети изливање воде из канала, односно пријем воде у канале је отежан.

Услов Б2 На појединим деоницама долази до изливања воде из канала на околни терен, односно пријем воде у канале је изразито успорен

Услов Б3 На појединим деоницама долази до изливања воде из канала на околни терен, односно пријем воде у мрежу је онемогућен.

Критеријум В - Засићеност земљишта

Услов В1 Засићеност земљишта до максималног водног капацитета на сливу са појавом поплавлених површина до 1% површине система

Услов В2 Засићеност земљишта до максималног водног капацитета на сливу или до 5% површине система поплавлено.Угрожени поједини индустријски објекти,саобраћајнице и стамбене зграде.

Услов В3 Засићеност земљишта до максималног водног капацитета на сливу или више од 5% површине система поплављено. Поплављени поједини индустријски објекти, саобраћајнице и стамбене зграде.

Критеријум Г - Појава снежног покривача и леда

Услов Г1 Висок снежни покривач на сливу хидромелиорационих система за одводњавање, каналска мрежа засута снегом и делимично залеђена. Прогноза времена-пораст температуре и нагло топљење снега.

Услов Г2 Висок снежни покривач на сливу хидромелиорационих система за одводњавање, каналска мрежа засута снегом и залеђена. Нагли пораст температуре, топљење снега, поплављено земљиште на смрзнутој подлози.

Услов Г3 Висок снежни покривач на сливу, каналска мрежа залеђена. Нагло топљење снега и кишне падавине, поплављено земљиште на смрзнутој подлози

Одбрану од поплава од унутрашњих вода на хидромелиорационим системима за одводњавање у јавној својини, по фазама проглашава наредбом руководиоца на мелиорационом подручју и то: редовну одбрану када се стекне један од услова по критеријумима А, Б, В и Г са индексом 1, а ванредну одбрану када се стекне један од услова са индексом 2.

ПРЕГЛЕД ХИДРОЛОШКИХ И МЕТЕОРОЛОШКИХ СТАНИЦА И ПУНКТОВА ЗА ОСМАТРАЊЕ ЛЕДЕНИХ ПОЈАВА

Извештајне хидролошке станице за редовно и ванредно осматрање водостаја у надлежности Републичког хидрометеоролошког завода Србије са условним водостајима

Ред. бр.	Водоток	Хидролошка станица	Подручје одбране од поплава		Условни водостај Н(см)	Израда прогноза /тенденција	Време од најаве до пристизврха таласа
			Деоница одбране	Општина			
1	Велика Морава	Багрдан	М.3.1., М.3.2.	Велика Плана, Баточина, Свилајнац, Ћуприја	450	+	2,5 дана
2	Велика Морава	Жабарски мост	М.2.3., М.3.1.	Велика Плана	450		3 дана
3	Лепеница	Баточина	М.3.2.	Баточина	235	+	21 сат

Условни водостај је водостај при коме Републички хидрометеоролошки завод Србије почиње ванредно да осматра водостаје и издаје упозорења и прогнозе водостаја.

Извештајне метеоролошке станице

Редни број	Водоток	Синоптичка станица
1	Велика Морава	Ћуприја
2	Велика Морава	Крагујевац
3	Велика Морава	Смедеревска Паланка

Пунктови за осматрање ледених појава

Водоток/пункт	км тока	Осматрачку службу врши
ВЕЛИКА МОРАВА		
1. Драговачки мост	км 18+000	АД за водопривреду „Водопривреда“Пожаревац
2. Љубичевски мост	км 21+200	ВПД "Смедерево" ДОО Смедерево
3. Лаповски кључ	км 75+000	АД „Водопривреда“Смедеревска Паланка
4. Жабарски мост	км 56+750	АД „Водопривреда“Смедеревска Паланка
5. Марковачки мост	км 71+880	ВП „ЋУПРИЈА“АД, Ћуприја
6. Глоговачки мост	км 107+500	ВП „ЋУПРИЈА“АД, Ћуприја
7. Мост на ауто-путу код Мијатовца	км 116+500	ВП „ЋУПРИЈА“АД, Ћуприја
8. Друмски мост код Ћуприје	км 118+600	ВП „ЋУПРИЈА“АД, Ћуприја
9. Железнички мост код Ћуприје	км 121+660	ВП „ЋУПРИЈА“АД, Ћуприја
10. Чепурски мост	км 134+000	ВП „ЋУПРИЈА“АД, Ћуприја
11. Варварински мост	км 146+700	ВП „ЋУПРИЈА“АД, Ћуприја

Републички хидрометеоролошки завод Србије врши осматрање ледених појава на станицама из табеле 1.

За време одбране од леда републички хидрометеоролошки завод Србије доставља податке и прогнозу ледених појава за Дунав, Тису, Саву, Велику Мораву и Тамиш, свакодневно, за седам дана и месечну оријентациону прогнозу.

II ТЕХНИЧКИ ДЕО:**II-1 ВОДОТОЦИ II РЕДА ОД ЗНАЧАЈА ЗА ОДБРАНУ ОД ПОПЛАВА**

Одредбама Закона о водама („Сл. гласник РС“ бр 30/2010, 93/2012, 101/2016, 95/2018 и 95/2018-др.закон) извршена је подела површинских вода према значају које имају за управљање водама на воде I реда и воде II реда на основу утврђених критеријума:

- положаја водотока у односу на државну границу
- величине и карактеристике слива
- карактеристике водотока са аспекта коришћења вода, заштите вода и заштите од вода.

Одлуком Владе Републике Србије од 04. новембра 2010. године утврђен је попис природних и вештачких водотока који су категорисани као водотоци, односно воде I реда. Сви остали водотоци који нису обухваћени Одлуком о попису вода I реда сматрају се као водотоци – воде II реда.

Одбрану од поплава организује и спроводи на водама I реда у јавној својини, јавно водопривредно предузеће (у овом случају ЈВП „Србијаводе“), а на водама II реда јединица локалне самоуправе (у овом случају Општина Рача), у складу са Општим планом за одбрану од поплава и Оперативним планом за одбрану од поплава.

Обзиром да је законском регулативом извршена подела и надлежност у погледу организовања и спровођења одбране од поплава на Републику Србију и јединице локалне самоуправе у складу са Одлуком о попису вода I реда, то ће се овим Оперативним планом извршити разграничење на водотоке I и II реда на територији општине Рача, а Оперативним планом у смислу организовања и спровођења одбране од поплава, биће обухваћени само водотоци II реда.

Овим планом обухватају се следећи водотоци II реда:

Леве притоке реке Раче: Гочобијски поток (око 3км) и Јабуковачки поток (око 2км) у Д. Јарушицама, Лукањски поток (око 5км) у Ђурђеви, Бошњански поток (око 6 км) (протиче кроз Бошњане и Адровац и улива се западно од варошице Раче), Доловски поток (око 5,5 км) чини границу општине према великопланској општини.

Са десне у Рачу се уливају Крчмара (око 12 км), Мучибаба (око 5 км), Изиповац (око 3,5 км), Поповићски поток (око 4 км), Миращевачки поток (око 10 км) (са потоком Бурделина и Вучићски) и Сипићски поток (око 11 км).

Готово се притоке имају малу количину воде и пресушују у току лета. Уочљива је чињеница да су десне притоке Раче дуже од левих односно да река Рача на територији рачанске општине има асиметричан слив.

Највећа и најдужа десна притока реке Раче на територији општине је Крчмара, која извире са површине Собовице, на надморској висини од 240 м. Крчара има меридијански правац Ј-С и улива се у реку Рачу код села Борци.

Како се за реку Рачу може рећи да је река са екстремним режимом водостаја то исто важи и за њене притоке које припадају повременим водотоцима зато што у време сушних година преко лета пресушују због недовољних падавина, повећаног испаравања и слабе издашности извора, а повремено због обилних падавина углавном са пролећа и јесени, нагло набујају и плаве алувијалну раван углавном низводно од тока.

Такође обзиром да је слив притока реке Раче претежно обешумљен, тј. под биљним културама и травом, обилне краткотрајне падавине утичу да водотоци брзо набујају и изливају се плавећи околно ниско земљиште.

Обзиром да се не врши мерење водостаја, а стим у вези и протицаја за слив реке Раче (површина слива 305 км²) за притоке реке Раче се може рећи да су то водотоци са неуравнотеженим водостајем и малом пропусном моћи корита које је углавном обрастало биљним културама и травом, тако да у периодима обилних краткотрајних падавина изазивају краткотрајне поплаве које обично трају 1-2 дана.

У случајевима могућих ванредно великих вода због недовољне пропусне моћи, услед присутне вегетације и наноса, због сужења протицајног профила изазваних непрописном изградњом објеката преко корита, због недовољног или никаквог одржавања могуће су пре свега огромне штете на пољопривредном земљишту и усевима а и на објетима у насељима кроз која протичу.

Закључује се да је предметно подручје по физичко-географском и хидролошким карактеристикама специфично и припада сливу реке Раче са већим бројем водотокова који имају карактеристику са великим осцилацијама великих и малих вода. Расцепканост подручја отежава одржавање потока а самим тим повећава и трошкове, такође многобројна неуређена сметлишта комуналног отпада отежавају одржавање. Недостатак средстава за одржавање, уређење и регулацију водотокова довело је до тога да је стање појединих водотокова критично и да захтева хитну интервенцију.

Уколико би се остварило интервентно превентивно обезбеђење пропусне моћи корита водотокова II реда на територији општине Рача и уколико би се остварио годишњи обим одржавања од 100% подручје би било заштићено.

II-1.2 ПРИКАЗ ШТИЋЕНИХ ПОДРУЧЈА И СТАЊЕ ПОСТОЈЕЋИХ ЗАШТИТНИХ ОБЈЕКТА НА ВОДАМА II РЕДА

Заштитни водни објекти који се налазе уз воде II реда су обострани насипи уз потоке Блатар (2x1,80км), Бошњак (2x0,70 км), Сипић (2x1,40 км) и леви насип уз Доловски поток 0,90км, којима се формира заштитна касета око брањеног подручја са водним објектима уз воде I реда и чине функционалну целину заштите брањеног подручја од поплава од спољних вода I реда (сектор М3.1, М3.2 и М 4.1.) и саставни су део Оперативног плана одбране од поплава за 2019. годину („Сл.гласник РС“ број 14/2019). На осталим водама II реда на територији општине Рачанема изграђених заштитних објеката.

Наведени обострани насипи уз поток Блатар су јасенички успорни насипи и део су затворене касете “Мраморац”, за чије одржавање је надлежно ЈВП “Србијаводе”. Наведени обострани насипи уз поток Бошњак део су отворене касете “Рача”, за чије одржавање је надлежно ЈВП “Србијаводе”. Наведени обострани насипи уз поток Сипић су део затворене касете “Баточина-Лапово”, за чије одржавање је надлежно ЈВП “Србијаводе”. Наведени леви насип уз Доловски поток 0,90км, део су затворене касете “Марковац”, за чије одржавање је надлежно ЈВП “Србијаводе”.

Насипи су у функционалном стању, корита су обрастала биљном вегетацијом. Оштећења на насипима нема. Уколико би се остварио годишњи обим одржавања од 100% подручје би било заштићено.

ЈВП “Србијаводе” у 2018. години у складу са финансијским средствима на територији општине Рача радило је на редовном одржавању водних објеката за заштиту од поплава.

II-2 ПРОЦЕНА УГРОЖЕНОСТИ ОД ПОПЛАВА

Преглед угрожености насеља, становништва, објеката инфраструктуре и пољопривредног земљишта од поплава

Процена угрожености територије општине Рача, која се даје у оквиру овог плана, базирана је тренутно на расположивим подацима. За опширнију, детаљнију и тачнију процену неопходна је опширнија анализа и израда одговарајуће пројектно–техничке документације за потребе заштите од поплава унутрашњим водама од стране сертифициване куће попут института Јарослав-Черни, Београд и других.

Бујичне поплаве мањег интензитета дешавају се скоро сваке године на нашем подручју, ретко се дешава да захвате велика подручја. Бујична поплава великих размера догодила се 1999. и 2014. године, када су настале огромне штете на саобраћајницама, занатским и стамбеним објектима и у пољопривреди. Највећа разарања су се догодила дуж тока реке Јасенице и дужином тока Раче.

За реку Рача се може рећи да је то река са екстремним режимом (неуравнотеженим водостајем), који важи и за њене притоке. Због истакнутог кретања водостаја Раче и честих појава екстремних вода, она је у свом току од села Вишевца равничарска водоплавна река. На њен режим и сам ток веома утичу бујичне притоке. Због свега тога она чини огромне штете пољопривредном земљишту, које је потенцијално високе продуктивности. Ове штете се изражавају не само плављењем пољопривредних површина него и одношењем продуктивног земљишта и засипањем стерилним наносом.

И поред тога што се неуродно врши мерење водостаја, а са тим у вези и протицаја, протицај Раче зависи од величине слива (површина слива 305 км²). Тај однос између слива и протицаја изражен је специфичним отицајем који износи 3,25 л/сек/км². Рача има средњи просечан протицај од 1,5 м³/сек. Сразмерно дужини тока и величини слива Рача је притока Велике Мораве најсиромашнија водом у Шумадији (њен извор Стублина у Чумићу је издашности само 0,21 л/сек).

С обзиром да је слив Раче претежно обешумљен, тј под биљним културама и травом, обилне краткотрајне падавине утичу да водотоци у њеном сливу брзо набујају и изливају се из тих плитких и кривудавих корита плавећи околно ниско земљиште. Мада су те поплаве краткотрајне, трају 1-2 дана, оне носе знатне штете усевима, веће штете набујалом водном стихијом чини сама река Рача, тако да су честе полаве у прошлости биле у Д. Јарушицама, Борцима, Ђурђеви, Вишевцу, Поповићу, Рачи и Доњој Рачи.

Имајући у виду да река Рача има неуравнотежен водостај у зависности од климатских прилика, неопходно је предузети одговарајуће мере са циљем спречавања поплава. Велику улогу у изједначавању вода и смањивању поплавних таласа на Рачи њеним притокама имале би мање акумулације које би требало подићи на Крчмари, Сипићском потоку и Рачи на њеном лакатастом скретању тока између Ђурђева и Вишевца.

Јасеница је на подручју општине Рача типично равничарска река која је пре регулације корита често плавила своју пространу алувијалну раван носећи велике штете пољопривредним усевима. Поседује воду током целе године и припада сталним водотокима са амплитудом екстремног водотока од 310-350 цм. Велике воде (максимални годишњи протицај) јављају се најчешће у периоду отапања снега и у кишовитим месецима-марту, априлу и мају, а тада су и ризици од плављења повећани.

Процењује се да је угроженост од поплава територије и насеља у општини Рача следећа:

Од реке Раче:

На подручју МЗ: Борци, Доње Јарушице, Ђурђево, Вишевац, Поповић, Вучић, и Доња Рача, на делу МЗ Миращевац, претежно најнижим деловима алувијалних равни, од поплава може бити угрожено око 2000 ха обрадивог пољопривредног земљишта, већи број домаћинстава око реке Раче а такође постоји могућност оштећења објеката за водоснабдевање насеља Рача и Адровац.

Највећа угроженост од поплава од реке Раче је у нерегулисном делу од км 9+920 до км 9+750,07 у Доњој Рачи и од Доловског потока (деснообални насип) од км 0+000 до 0+912,42 км

Од реке Јасенице:

На подручју МЗ Сараново и Сепце од поплава може бити угрожено око 200 ха пољопривредног земљишта у потесу „Јасеница“.

Од изливања мањих речица и потока угрожене су углавном обрадиве пољопривредне површине низводно од тока одређеног водотока, од реке Крчмара у атарима села Велико Крчмаре и Борци може

бити угрожено око 50 ха обрадивог пољопривредног земљишта, поток Смрдан од ушћа у реку Рачу до моста у Поповићу, може у време великих и обилних падавина када нагло набуја да угрози околно ниско земљиште, такође угроженост због свог нерегулисаног корита може изазвати поток Крагујевчић до ушћа у поток Бошњак, поток Миращевац и Вучић код ушћа у реку Рачу, такође поток Бошњак и Сипићски у време великих водостаја могу угрозити околно плодно обрадиво земљиште.

Процена угрожености штићених/нештићених поплавних подручја

Процена угрожености штићених поплавних подручја

Процена угрожености за подручја на деоницама водотокова са објектима за заштиту од од вода, ткз.штићена подручја, у случајевима могућих ванредних великих поплавних таласа који превазилазе постојећи степен заштите, могућ је сценарио поплавног догађаја који могу бити последица недовољне заштите, недовољног степена заштите постојећих заштитних објеката, услед продора воде у зони објеката где је евентуално слабо место односно лоше стање, односно евентуално има оштећења односно где су критичне деонице.

Процена угрожености нештићених поплавних подручја

Процена угрожености за нештићена подручја односно за предметне водотоке бујичног карактера на територији општине Рача, могућ је сценарио поплавног догађаја а због недовољне пропусне моћи, услед присутне вегетације и засипања наносом, због сужења протицајног профила изазваних непрописном изградњом објеката преко корита, због недовољног или никаквог одржавања, као и случајевима могућег ванредно великог поплавног таласа који превазилази пропусну моћ неуређених деоница водотокова.

ЗАКЉУЧЦИ О УГРОЖЕНОСТИ ОД ПОПЛАВА НА ТЕРИТОРИЈИ ОПШТИНЕ РАЧА

1. Опасност од поплава на територији општине Рача је присутна, а нарочито се испољава у време дугих и обилних киша, при јаким пљусковима код наглог отапања снега.

2. Сви водотоци општине Рача имају претежно бујични карактер, поплаве на њима имају изразито бујичне карактеристике, брзу појаву и разорне ефекте.

3. Уобичајени приступ у одбрани од великих вода са увођењем степена редовне и ванредне одбране није могуће применити код водотока са бујичним режимом па се код њих морају применити превентивне мере заштите, које треба да обухватају просторно целину водотока, приобаља и слива.

4. Време од уочавања кишних облака до појаве максималног протицаја траје најчешће од неколико сати до неколико дана што представља довољно времена да се изврши обавештавање грађана о предстојећој опасности која може да угрози њихово здравље, животе и имовину.

5. Одбрану од поплава за водотоке првог реда на територији општине на којима постоје објекти за заштиту од штетног дејства воде, спроводе ЈВП "Србијаводе" ВПЦ "Морава" Ниш и АД "Водопривреда" из Смедеревске Паланке.

6. Одбрана од поплава на водоточима другог реда без обзира да ли постоје или не постоје објекти за заштиту од штетног дејства вода у надлежности је локалне самоуправе односно Општине Рача.

Локална самоуправа израђује и доноси Оперативни план одбране од поплава за воде другог реда. Планове одбране од поплава доноси и предузећа и друга правна лица чија имовина може бити угрожена.

7. У циљу спречавања настајања поплава и умањења штетних последица на нерегулисаним водоточима, неопходно је у потпуности реализовати превентивне мере заштите.

8. Носиоци активности спровођења оперативних мера одбране од поплава у складу са Републичким оперативним планом за одбрану од поплава су ЈВП "Србијаводе" ВПЦ "Морава", АД "Водопривреда" из Смедеревске Паланке и организационе јединице РХМЗ према Општем и Оперативном плану.

9. У случају настанка великих катастрофалних поплава које могу угрозити становништво и материјална добра, Окружни штаб за ванредне ситуације у сарадњи са одговарајућим органима локалне самоуправе непосредно учествују у организовању и спровођењу мера и активности на одбрани од поплава ангажовању снага и средстава ЦЗ.

10. Служба Осматрања и обавештавања са својим елементима обезбедиће благовремено откривање опасности, праћење и обавештавање надлежних органа, организација команди Војске Србије и становништва. У случају непосредног угрожавања становништва обезбедиће обавештавање и узбуњивање на угроженом подручју.

11. Плановима одбране од поплаве треба предвидети могућности ангажовање снага и средстава Војске Србије на пружању помоћи угроженом и настрадалом становништву. У случају катастрофалних

поплава планирати мобилизацију радних људи и грађана од поплава, такође је потребно планирати ангажовање покретних средстава (грађевинске механизације, агрегата, пумпи, моторних возила и др.) у власништву правних и физичких лица у активностима заштите и спасавања становништва.

12. Руковођење и координацију ангажованих снага и средстава на подручју општине Рача у одбрани од поплава вршиће Општински Штаб за ванредне ситуације који је образован Одлуком Скупштине општине Рача.

II – 3 ПРЕВЕНТИВНЕ МЕРЕ ЗАШТИТЕ ОД ПОПЛАВА

1. Кроз израду и усвајање просторних планова надлежних органа локалне самоуправе, обезбедити да се у наведене планове уградe сви захтеви заштите од поплава;

2. Кроз урбанистичко уређење насеља нарочито насељених места и индустријских зона, обезбедити прилагођавање истих потребама и захтевима заштите становништва и материјалних добара од поплава;

3. Извођење антиерозионих радова, првенствено пошумљавањем и санирањем клизишта;

4. Израда недостајућих одбрамбених насипа, обала-утврда и одржавање постојећих;

5. Изградња брана и преграда на бујичним водотоковима;

6. Изградња система канала за одвођење вода и њихово одржавање;

7. Пре изградње мостова и пропуста, исте градити са већом пропусном моћи воде;

8. Организација система јавног узбуњивања на већим водотоковима ради благовременог обавештавања о опасностима од поплава и спровођења евакуације;

9. Оспособљавање становништва за заштиту и спасавање од поплава кроз личну и узајамну заштиту;

10. Оспособљавање Штаба за ванредне ситуације за руковођење акцијама заштите и спасавања од поплава;

11. Кроз практичне вежбе организованих снага цивилне заштите увежбати радње и поступке из области заштите спасавања од поплава;

12. Израда планова заштите спасавања од поплава.

II – 3 .1. Превентивне мере и радови

Превентивне мере и радови у 2019.години спроводиће се према Другој измени Програма одржавања, уређења и изградње комуналне инфраструктуре општине Рача за 2019.годину број 352-8/2019-II-02 од 25.03.2019.г., који је донео Председник општине Рача и на који је Скупштина општине Рача на својој седници одржаној дана 29.03.2019.г., својом Одлуком бр.020-20/2019-I-01 дала сагласност.

Радови на уређењу и регулацији водотокова другог реда, планирани су према Предмеру и предрачуну радова који је саставило Јавно предузеће за управљање и развој инфраструктурних објеката, Рача, за објекат "Корито потока у Ђурђеву" :

Путни правац	Ред.бр.	Опис радова	Јед.мера	Количина	Јед.цена	Укупна цена
Корито потока у Ђурђеву	1	Сечење густог шибља преко 50ком/м2, машинским путем са слагањем на страну				
		Обрачун по метру искрчене површине	м2	21389,00	38,96	833.315,44

УКУПНО без пдв-а: 833.315,44 динара

УКУПНО са пдв-ом: 999.978,53 динара

Водоток који је обухваћен превентивним мерама и радовима у циљу припреме одбране од поплава, ван периода у којем се спроводи одбрана од поплава за воде II реда на подручју општине Рача у 2019.години јесте водоток са неуравнотеженим водостајем и малом пропусном моћи корита које

је углавном обрасло биљним културама и травом, тако да је неопходно интервентно превентивно обезбеђење пропусне моћи корита како би се обезбедила заштита приобалног подручја.

На основу свега напред наведеног надлежни субјекат за спровођење превентивних мера и радова у циљу припреме одбране од поплава, ван периода у којем се спроводи одбрана од поплава за воде II реда на подручју општине Рача у 2019.години, јесте јединица локалне самоуправе Општина Рача.

Ради реализације активности, мера и радова за смањење ризика од поплава на подручју општине Рача, надлежно одељење Општине Рача-Општинске управе ће у складу са прописаном законском регулативом извршити ангажовање потребне механизације и људства.

По окончању поступка усвајања локалног оперативног плана одбране од поплава на територији општине Рача за 2019.годину, обавезује се наведени надлежни субјекат за спровођење превентивних мера и радова у циљу припреме одбране од поплава да одмах приступи реализацији активности, мера и радова за смањење ризика од поплава на подручју општине Рача.

II – 4 ГРАФИЧКИ ПРИЛОЗИ

III ОПЕРАТИВНИ ДЕО:

III – 1 КРИТЕРИЈУМИ ЗА ПРОГЛАШЕЊЕ ОДБРАНЕ ОД ПОПЛАВА

У складу са Општим планом за одбрану од поплава („Службени гласник РС“ број 218/2019), Одбрана од поплава услед наилаaska великих вода организује се и спроводи у зависности од степена опасности као редовна и ванредна одбрана од поплава.

На водама II реда редовна, односно ванредна одбрана од поплава проглашава се на деоницама на којима постоје изграђени заштитни водни објекти тј. на деоницама на којима се спроводи одбрана од поплава, по испуњењу утврђених критеријума за проглашење редовне, односно ванредне одбране од поплава из локалног оперативног плана.

На водама II реда на којима не постоје изграђени заштитни водни објекти стање приправности се проглашава по испуњењу утврђених критеријума за проглашење стања приправности из локалног оперативног плана.

На територији општине не постоје локалне референтне водомерне и кишне станице, те се добијене информације тумаче искуствено.

За проглашавање одбране од поплава на подручју општине Рача утврђују се следећи критеријуми:

назив водотока	Фазе одбране од поплава	
	редовне	ванредне
Рача (нештићено подручје)	1,00м до изливања воде из основног корита на критичним локацијама (накнадно ће се одредити)	0,50м до изливања воде из основног корита на критичним локацијама (накнадно ће се одредити)
Остали водотоци поменути у Плану	1,00м до изливања воде из основног корита на критичним локацијама (накнадно ће се одредити)	0,50м до изливања воде из основног корита на критичним локацијама (накнадно ће се одредити)

Уобичајени приступ одбрани од великих вода на већим рекама са увођењем степена редовне и ванредне одбране није могуће применити код водотока са бујичним хидролошко-хидрауличким режимом. Нагли надоласак и кратко трајање великих вода најчешће не оставља довољно времена ни за проглашавање одбране од поплава.

Критеријум проглашења може бити само хидролошка и метеоролошка прогноза меродавне кише у односу на степен zasiћености тла и очекиваних (прогнозираних) водостаја. У већини бујичних поплава до сада, на подручју општине Рача, нису се предузимале никакве активне мере одбране, већ су само пасивно саниране последице поплава.

У редовној одбрани од поплава ВП "Водопривреда" Смедеревска Паланка је дужно да обезбеди свакодневно осмочасовно дежурство руководиоца особља (по Републичком Оперативном плану одбране од поплава).

У периоду ванредне одбране од поплава обезбеђује се особље за дежурство од 24 часа (две смене по 12 часова).

III – 2 ОПЕРАТИВНЕ МЕРЕ ЗАШТИТЕ ОД ПОПЛАВА

Процена угрожености општине Рача има изузетно значајно место и чини основу превентивне и потребне заштите од свих врста опасности. То показује да у општини Рача постоје могућности и потреба за организовањем, припремањем и спровођењем првенствено превентивних мера заштите у циљу спречавања и јављања поплава, а затим оперативних мера и поступака којим се спроводе непосредне припреме за учешће у заштити и обезбеђује учешће снага и средстава у циљу ублажавања и отклањања непосредних последица насталих услед поплава.

Оперативне мере заштите и спасавања од поплава

1. Праћење водостаја и процена угрожености од поплава;
2. Израда привремених насипа на угроженим деоницима;
3. Увођење сталног дежурства у Штабу за ванредне ситуације општине Рача;
4. Активирање оперативних веза на подручју угроженом од поплава;
5. Ангажовање водопривредних организација за одбрану од поплава у складу са утврђеним плановима,
6. Обустављање и ограничавање саобраћаја на комуникацијама на подручју угроженим од поплава,
7. Учествовање радних људи и грађана на одбрани од поплава,
8. Ангажовање на одбрани од поплава предузећа која располажу покретним средствима неопходним у изради насипа, просека, и др. радова битних за одбрану од поплава,
9. Ангажовање специјализованих јединица ЦЗ за спасавање на води,
10. Ангажовање осталих јединица ЦЗ на заштити и спасавању становништва и материјалних добара од поплаве,
11. Ангажовање јединица Војске Србије на пружању помоћи угроженом и настрадалом становништву,
12. Евакуација становништва и материјалних добара из подручја угроженог поплавом,
13. Збрињавање угроженог и пострадалих становништва,
14. Снабдевање здравом пијаћом водом подручја угрожена од поплава,
15. Организација и спровођење санације терена и објеката на подручју захваћеног поплавом,
16. Информисање јавности.

III – 3 РУКОВОЂЕЊЕ ОДБРАНОМ ОД ПОПЛАВА

За руковођење заштитом од поплава на водотоцима на којима постоје објекти за заштиту од штетног дејства воде на територији општине Рача, оперативним планом одбране од поплава утврђеним Наредбом Министарства пољопривреде, шумарства и водопривреде, задужено је ЈП "Србијаводе", ВПЦ "Морава" са главним руководиоцем одбране од поплава и секторским и деоничарским руководиоцима одбране од поплава.

За руковођењем заштитом од свих врста елементарних и других већих непогода, на нивоу општине Рача, образован је Штаб за ванредне ситуације. Командант штаба је председник Општине Рача, а у састав Штаба поред представника, ушли су и директори јавних предузећа и редовних служби и делатности.

Руковођење и координацију ангажованих снага и средстава на подручју општине Рача у одбрани од поплава вршиће Општински штаб за ванредне ситуације. За потребе организовања, припремања и руковођења цивилном заштитом у заштити спасавања од свих опасности у миру и рату образован је Окружни штаб за ванредне ситуације као оперативни стручни орган за територију Шумадијског округа.

За потребе руковођења акцијама заштите и спасавања у МЗ, стамбеним зградама, предузећима и др. организацијама установљени су повереници ЦЗ. Посебно су одговорни за одржавање и спровођење личне и узајамне заштите, која код одбране од поплава може да представља одлучујући део снага за реализацију неких оперативних мера заштите.

ШЕМА РУКОВОЂЕЊА И КООРДИНАЦИЈЕ СА СУБЈЕКТИМА ОДБРАНЕ ОД ПОПЛАВА

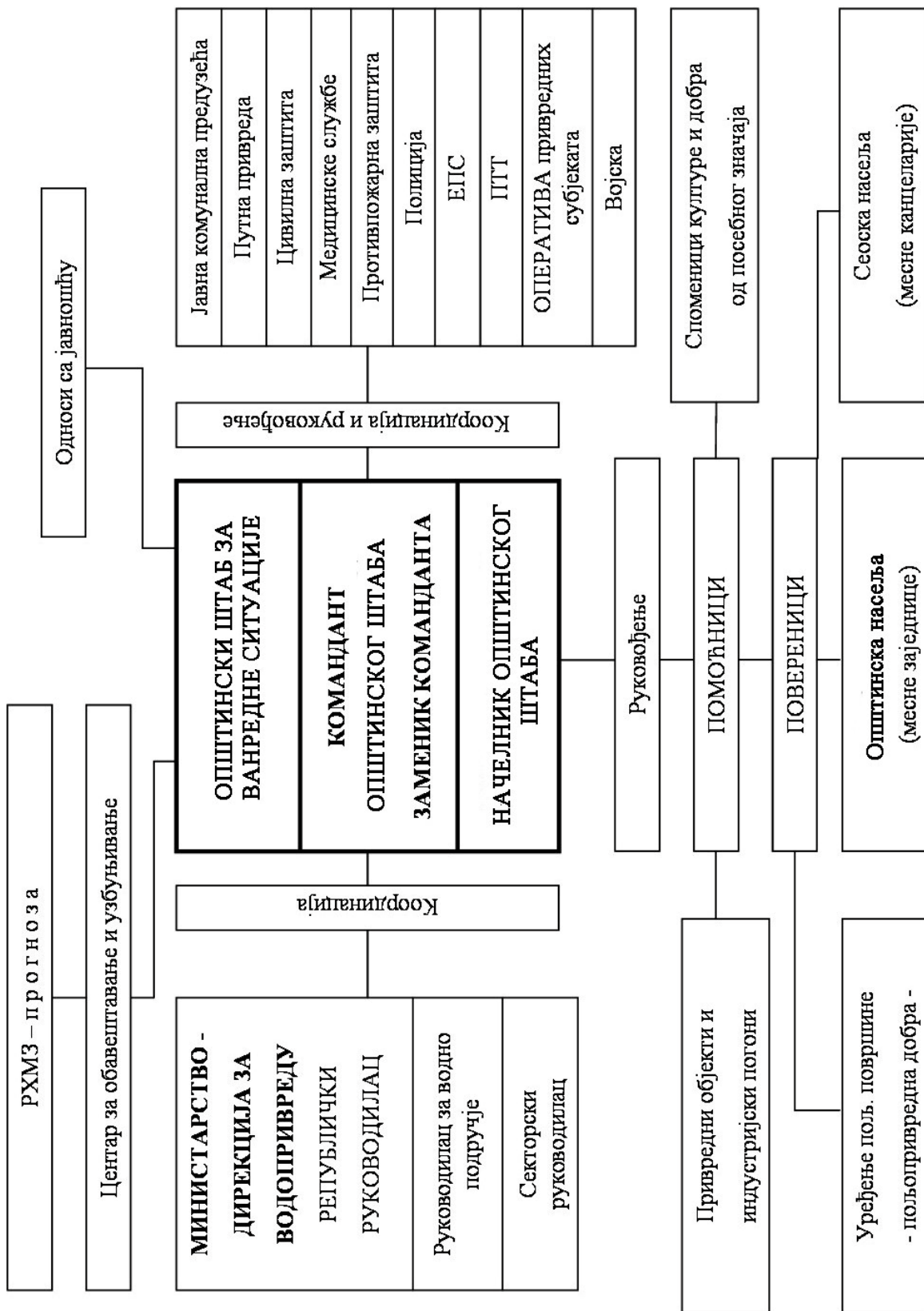

III-4 ЗАДАЦИ, ОДГОВОРНОСТ И КООРДИНАЦИЈА СУБЈЕКТА РУКОВОЂЕЊА У ОДБРАНИ ОД ПОПЛАВА

За сваки слив у зависности од величине и природних карактеристика постоји одређени праг падавина који условљава појаву великих вода на водотоцима. Поменути праг може се дефинисати помоћу следећих параметара: висина падавина, мерење, прикупљање, обрада, анализа и издавање хидрометеоролошких података, информација и прогноза, па стога РХМЗ представља основицу целог система за обавештавање у фазама припреме за спровођење одбране од поплава. РХМЗ прикупља и обрађује податке: ниво воде, метеоролошке величине (падавине, температура и друго), радарска осматрања и др.

Оперативни центар Управе за ванредне ситуације за обавештавање и узбуњивање је трансмисија преко које се даље прослеђују све информације које доставља РХМЗ, а односе се на појаве бујичних падавина. Све информације добијене од РХМЗ прослеђују се Штабовима на свим нивоима (национални, покрајински, окружни, градски и општински).

Све осмотрене промене битне за настанак, ток и одбрану од поплава Центар за обавештавање и узбуњивање прослеђује штабовима. За одбрану од бујичних поплава битни су подаци о наиласку и месту падања јаког пљуска, наглом топлењу снега, као и рушењу мостова и саобраћајница услед бујица и њима покренутих клизишта.

Активност виталних система и континуитет у раду (медицинска служба, заштита од пожара, полиција и др.) је врло битна за све време трајања поплава, због чега је првенствено неопходно обезбедити ове институције од плављења. У оквиру одбране од поплава морају се благовремено предузети одређене активности на комуналној инфраструктури – електричним и водоводним инсталацијама, како би се елиминисала опасност по људске животе и ублажила материјална штета (одговорни у виталним органима унапред дефинишу где, ко и када треба да изврши прекид снабдевања и поновно укључење електричне енергије и инсталација). Одговорни за контролу саобраћаја предузеће хитне и неопходне мере како би се спречило загушење и прекид комуникација, нарочито у време евентуалне евакуације становништва из угроженог подручја. Контрола саобраћаја потребна је за време, пре и после поплава, дакле у свим фазама одбране и поплава.

Задачи команданта, заменика команданта, начелника и повереника штаба за ванредне ситуације

У зависности од фазе одбране од поплава које су дефинисане у Општем плану одбране од поплава („Службени гласник РС“ број 18/2019) **Командант општинског штаба за ванредне ситуације** координира рад са општинским и државним институцијама, односно виталним системима задуженим у одбрани од поплава.

У првој фази – припреме за одбрану од поплава Командант општинског штаба за ванредне ситуације врши следеће послове:

- Заказује и руководи седницама одговорних општинских институција за одбрану од поплава на којима се усвајају планови рада;
- Обезбеђује услове за имплементацију општинског Плана код свих општинских субјеката;
- У случају да постоји потреба врши усаглашавање оперативног плана са општим планом за одбрану од поплава Владе Републике Србије и оперативним планом Министарства пољопривреде, шумарства и водопривреде;
- Обезбеђује услове за рад, за интегралне и координиране активности у имплементацији оперативних планова за одбрану од поплава и организован рад у ванредним условима;
- Обезбеђује услове за израду техничке документације за одбрану од поплава за подручје општине Рача;
- Обезбеђује услове за реализацију програма мера и активности за информисање и едукацију јавности;
- Организује, у сарадњи са другим субјектима, и спроводи програм мера и активности за обезбеђење прихватних центара за прихват људи и имовине у ванредним условима;
- Прати реализацију радова у складу са усвојеним плановима рада;
- Прима и прати информације у вези са наиласком олујних облака који му доставља Хидрометеоролошки завод;

У другој фази – ванредна одбрана од поплава, Командант општинског штаба за ванредне ситуације врши следеће послове:

- Руководи радом Штаба за ванредне ситуације;

- Координира активност са задуженим за одбрану од поплава;
- Сарађује са руководством за одбрану од поплава;
- Сарађује са руководством за одбрану од поплава из националног оперативног плана;
- Сарађује са оперативним руководством за одбрану од поплава у области цивилне заштите и оперативним лицем националног центра за обавештавање и узбуњивање;
- Издаје наредбу о предузимању мера на заштити здравља људи и добара која се односе на ангажовање радне снаге, механизације и других средстава;
- Даје предлог надлежном органу за евакуацију становништва и имовине у ванредним околностима у координацији са Штабом за ванредне ситуације;
- Даје предлог за проглашење ванредне ситуације;

У трећој фази – ванредна ситуација, Командант општинског штаба за ванредне ситуације обавља следеће послове

-У случају када постојећи и планирани одбрамбени систем није довољан и прети изливање воде и налет бујице тада се приступа локалном привременом надвишењу одбрамбене линије слагањем врећа пуњених песком или земљом;

- Ако претходне мере нису довољне Командант штаба проглашава ванредну ситуацију;
- Организује, руководи и координира спровођење програма евакуације становништва до прихватних центара у ванредним околностима у координацији са Штабом за ванредне ситуације.

У четвртој фази – отклањање последица поплава- Командант општинског штаба:

- Обезбеђује услове за спровођење мера и руководи активностима и радовима на отклањању последица поплава по престанку опасности.
- Обезбеђује услове за контакт са институцијама за благовремено пружање финансијске и материјалне помоћи угроженом становништву и привреди на подручју града.

Заменик команданта општинског штаба за ванредне ситуације у одсуству команданта штаба или по његовом налогу у свему га замењује.

Начелник општинског штаба за ванредне ситуације у фазама припрема за одбрану од поплава врши следеће послове:

- Врши непосредан увид стања на угроженом подручју у сарадњи са општинским штабом и предлаже потребне мере;
- Спроводи наредбе руководиоца штаба, информише га о стању на терену и прелаже предузимање радова и мера који изискују материјалне трошкове у току одбране као и за отклањање последица поплава;
- Организује реализацију потребних мера за неопходне и хитне радове на угроженим подручјима, по добијању сагласности руководиоца штаба;
- Води евиденције о предузетим радовима и мерама и утрошеним средствима у току одбране и отклањању последица поплава. Подноси извештај команданту штаба по завршетку одбране од поплава а обавезно и у току одбране.

Стручно-оперативни тим за одбрану од поплава за воде II реда на територији општине Рача, по налогу и одлукама Штаба организације одбрану од поплава зависно од степена опасности а према следећим фазама: припрема за одбрану, редовна и ванредна одбрана од поплава а у складу са овим Оперативним планом и о свим предузетим мерама подноси Извештај Штабу за ванредне ситуације општине Рача.

Повереници (председници савета месних заједница) и њихови заменици врше следеће послове у свим фазама одбране:

- Врше непосредан увид у стање на поплављеном подручју и достављају информације штабу;
- Предлаже спровођење радова и мера на свом терену у зони одбране на водотоку;
- Организује и руководи хитним радовима и мерама у свом реону;
- Извештава помоћника о предузетим мерама и води евиденцију о стању на терену, ангажованом људству, механизацији и друго;
- Спроводи евакуацију становништва и стоке на подручјима својих месних заједница заједно са штабовима

Упозоравање

Уочавање поплаве и прогноза

За локални центар за пријем упозорења одређује се канцеларија телефонске централе Општинске управе Општине Рача, са бројем телефона 034/751-175. У случају немогућности коришћења телефона, комуникација се успоставља преко радио станице из система општинских веза.

Шефови месних канцеларија, задужени су да благовремено обавесте локални центар за пријем упозорења о порасту водостаја на реци Рачи и Јасеници, као и о стањима осталих водотока на својим теренима.

Уколико се поплава деси ван радног времена, шефови МК обавештавају руководиоца одбране од поплава на телефон број 034/751-175 или преко Полицијске станице - Рача на број телефона 034/569-486 или 192.

На основу добијених информација са терена, командант штаба за ванредне ситуације врши њихову проверу код следећих извора:

ЈВП „Србијаводе“ ВПЦ „Морава“, Ниш, на телефон руководиоца одбране од поплава за водно и мелиорационо подручје Морава: Бранко Кујунџић, моб.064/840-41-08, [E-mail:branko.kujundzic@srbijavode.rs](mailto:branko.kujundzic@srbijavode.rs), заменик руководиоца:Зоран Станковић, моб. 064/840-40-83, E-mail:zstankovic@srbijavode.rs.

Командант штаба проверава добијене информације и изласком на терен.

На територији општине не постоје локалне референтне водомерне и кишне станице, те се добијене информације тумаче искуствено.

При прогнозама РХМЗ о изузетно великим количинама падавина, руководиоца одбране од поплава телефоном налаже активирање осматрача водостаја на водоточима и одређује учесталост осматрања.

За осматраче се одређују шефови месних канцеларија Сениша Миловановић, Драган Ђорђевић, Предраг Петронијевић и Мирослав Карић који визуелно осматрају водостај и достављају повратну информацију локалном центру за пријем упозорења.

У случају да су повратне информације од ЈВП "Србијаводе" ВПЦ "Морава" Ниш, такве да се очекује наилазак поплавног таласа већег обима, активира се штаб одбране од поплава за рад током 24 часа.

Са успостављањем двадесетчетворчасовног рада, обавезе осматрача су да свака два сата јављају о стању водостаја. Јављање је телефонски или радио станицом из месне канцеларије.

Са осматрањем се престаје након налога од стране општинског руководиоца одбране од поплава.

Оглашавање упозорења

Упозорења морају бити самерена са очекиваном јачином поплаве, координирана и компатибилна са РХМЗ, а утврђена од стране Оперативног тима за одбрану од поплава за воде II реда на територији општине Рача.

При прогнозама о већим поплавним таласима, информације о могућим опасностима и последицама искључиво се преносе Штабу за ванредне ситуације општине Рача и надлежним субјектима укљученим у систем заштите и спасавања од поплава (ЈКП "Рача", Дирекција за изградњу општине Рача, Дом здравља, Полицијска станица Рача). Уколико се процени долазак поплавног таласа у року већем од два часа, порука се упућује у писаној форми - обавештење, у супротном се упућује телефоном о чему се сачињава службена белешка.

Обавештења шаље руководиоца преко курира, а доставнице морају бити потписане од стране руководиоца ових организација.

По пријему и провери информација са терена врши се и обавештавање грађана о наилазећој опасности од поплава.

За формулисање и пласирање информација, задужен је члан Штаба за ванредне ситуације општине Рача, Ненад Голубовић са бројем телефона 069/8084-040, а на основу добијеног налога од Команданта Штаба за ванредне ситуације.

Лице за информисање доставља информације о наилазећим опасностима од поплаваа :

- локалној радио станици,

- шефовима месних канцеларија, како би усмено обавештавали становништво

- повереницима – председницима Месних заједница, како би усмено обавештавали становништво

Информисање јавности

На основу донетих одлука Штаб за ванредне ситуације, лице задужено за пријем и прослеђивање информација у јавност, а у периоду пре, за време и одмах након поплава, прима и прослеђује информације, које у себи укључују и:

а) претходно опажање, упозорење и поруку о евакуацији. Поруку исказати речима, које ће допринети максималној позорности јавности;

б) податке о томе које ће акције бити предузете, о локацијама које су безбедне, о просторима које треба избећи, о локацији прихватних центара и податке о начинима како добити ургентну помоћ;

в) податке о акцијама које су предузете или ће бити предузете у вези са одбраном од поплава;

г) позиве за радну снагу, опрему или другу врсту потребне помоћи за евакуацију, смањење штете или о активностима на уклањању последица од поплаве.

Лице задужено за информисање јавности у сарадњи са Штабом за ванредне ситуације вршиће пријем, обраду и дистрибуцију добијених информација, које треба пласирати, а с обзиром на:

а) форму и садржину појединог типа информације;

б) процедуру како и коме се упућују упозорења и друге релевантне поруке;

в) извор и веродостојност поруке;

г) повезаност комуникацијске опреме.

Евидентирање поплавних догађаја

Лице задужено за евидентирање поплавних догађаја на водама II реда у базу података која ће се користити за новелирање прелиминарне процене ризика од поплава је Ненад Голубовић, члан Штаба за ванредне ситуације општине Рача, са бројем телефона 069/8084-040, e-mail: opstina@raca.rs.

III – 5 ЕВАКУАЦИЈА СТАНОВНИШТВА УГРОЖЕНОГ ОД ПОПЛАВА

На основу добијених информација о падавинама у сливу и наглom порасту водостаја, Штаб за ванредне ситуације процењује степен опасности, активира надлежно људство, потребне мере и механизацију, а ако очекивана поплава превазилази одбрамбене капацитете проглашава ванредну ситуацију. Активирају се снаге МУП–Сектор за ванредне ситуације, Ватрогасно спасилачке јединице, а за одбрану и спасавање, цивилна заштита, комуналне службе, водопривредна предузећа и друго. Битно је благовремено алармирање јавности и становништва на угроженом подручју преко локалних медија, јер за кратак временски период становништво мора спремно дочекати наредбу о евакуацији - спасавању становништва и смањењу материјалних губитака. Главни кораци у операцији спасавања становништва су: идентификација простора који се евакуише, развијањем процедуре за евакуацију (правац, дестинација, време), формирање центра за пријем и привремени боравак угрожених, ургентне мере (хитна медицинска помоћ, против пожарна заштита, интервенција комуналних служби у случају прекида снабдевања водом и електричном енергијом) и повратак евакуисаног становништва по налогу Штаба.

Евакуација од поплава врши се померањем угроженог становништва, стоке и материјално техничких средстава на ближа безбедна подручја, код суседа или родбине угрожених.

У случају поплава ширих размера капацитети, у којима ће се вршити смештај угрожених, су јавни објекти (сале домова месних заједница, слободне магацинске просторе, слободне стамбене објекте) и угоститељско туристичке организације које располажу са смештајним капацитетима

Евакуација се предузима када предстоје или су наступиле опасности изазване поплавом, које угрожавају становништво, тако да је нужно да становништво ради заштите и спасавања напусти угрожену територију.

Одлуку о евакуацији доноси Начелник округа (Командант Округног штаба за ванредне ситуације), или председник општине (Командант Општинског штаба за ванредне ситуације) на предлог Начелника Одељења за ванредне ситуације Шумадијског округа.

Евакуацију организује и планира Одељење за ванредне ситуације Шумадијског округа.

Одлуку о евакуацији спроводи:

1) Руковођење–Општински штаб за ванредне ситуације–помоћник начелника штаба за евакуацију

2) Регулисање саобраћаја – Саобраћајна Полиција

3) Превоз угроженог становништва – локални превозници

4) Одржавање реда и заштита имовине – Полиција

5) Прихват евакуисаних грађана – Повереници ЦЗ

У складу са планом евакуације Општинског штаба за ванредне ситуације, приступа се спровођењу евакуације угроженог становништва. Евакуацијом руководи помоћник начелника штаба за евакуацију.

Након саопштавања наредбе о евакуацији процењује се да ће 1/3 угрожених грађана сама извршити евакуацију и померање са угрожене територије (пешице или сопственим возилима) на неуgroжено подручје.

У складу са ситуацијом на терену место за прихват угроженог становништва одређује Општински штаб за ванредне ситуације.

Приоритет у евакуацији имају особе са инвалидитетом, болесне особе, деца, трудне жене, мајке са малом децом и старе особе.

Локални превозници у складу са посебним планом врше превоз угроженог становништва до места за прихват. Контролу саобраћаја, одржавање реда и заштиту имовине евакуисаних врши полиција и Војска Србије. Прихват евакуисаних врше повереници цивилне заштите и руководилац установе где се врши прихват. Одмах након прихвата врши се евидентирање и смештај.

III-6 ЗБРИЊАВАЊЕ УГРОЖЕНОГ И НАСТРАДАЛОГ СТАНОВНИШТВА

Ради збрињавања угроженог и настрадалог становништва код поплава, предузети мере за привремени смештај, исхрану, здравствену заштиту и обезбеђење других неопходних потреба становништва

Збрињавање угрожених и настрадалих планира и организује надлежни орган Општине са организацијама и службама задуженим за овај вид заштите.

Носиоци збрињавања:

- 1) Општинско веће
- 2) Цивилна заштита
- 3) Општинска организација Црвеног крста

Сарађују:

- 1) Школска управа
- 3) Дом здравља
- 4) Центар за социјални рад
- 5) Општинска Управа
- 6) ЈКП „Рача“
- 7) Републичка ветеринарска инспекција
- 9) Комунална инспекција
- 10) Полицијска станица
- 11) Штаб за избегла и расељена лица

По плану Општинског штаба за ванредне ситуације збрињавање угроженог и настрадалог становништва извршити привременим смештајем у просторије школских и предшколских установа, спортској хали и др. погодних објеката, на делу територије која није угрожена поплавом.

Одмах након прихвата, тимови психолога и социјалних радника обављају разговор са евакуисаним становништвом.

За рад са децом Школска управа обезбедиће школске педагоге и психологе.

Центар за социјални рад предузеће бригу о социјално гроженим лицима.

Извршни органи локалне самоуправе обезбедиће флаширану воду и храну за евакуисане.

ЈКП „Рача“ обезбедиће водоснабдевање.

Дом здравља ће обезбедити здравствену заштиту евакуисаних грађана.

Републичка санитарна инспекција наложиће мере хигијенско-епидемиолошке заштите.

Комунална инспекција спроводиће мере из своје надлежности.

Полиција обезбеђује одржавање реда и заштиту евакуисаних и њихове имовине.

Хуманитарне невладине организације ангажовати у циљу обезбеђења хуманитарне помоћи за настрадале.

III-7 ПРЕГЛЕД МЕХАНИЗАЦИЈЕ И ОПРЕМЕ КОЈА СЕ АНГАЖУЈЕ У ОДБРАНИ ОД ПОПЛАВА

Ангажовање радне снаге, механизације, опреме и материјала врши се на основу Закона о ванредним ситуацијама ("Сл.гласник РС", бр..87/2018), Закона о водама ("Сл.гласник РС", бр..30/10 , 93/12, 16/2016, 95/2018 и 95/18-др.закон) и Одлукама надлежних органа општине, наредби команданта Штаба за ванредне ситуације општине Рача и важећих прописа и аката везаних за одбрану од поплава.

За потребе спровођења редовне и ванредне одбране од поплава на располагању је механизација Јавних предузећа.

Механизација је у погонској спремности и зависно од потребе може се у потпуности ангажовати.

Алат за спровођење одбране од поплава наменски опредељен не постоји. У интервенцијама се користи алат предузећа који је у свакодневној употреби.

Материјал за спровођење одбране од поплава постоји на стовариштима локалних предузећа, исти одговара намени и може се обезбедити по потреби као и што је до сада при интервенцијама коришћен.

Систем веза-за пријем упозорења и комуникације користиће се телефон дежурне службе Општинске управе Општине Рача број 034/751-175. У случају немогућности коришћења телефона, комуникација се успоставља преко радио станице из система општинских веза.

Активности и расположиви капацитети у људству и техници у ванредним околностима ЈКП "Рача", Рача

ЈКП "Рача" из Раче ангажовала би све расположиво људство и механизацију у одбрани од поплава, као и санирању последица од штета, које би поплава нанела. Такође, снабдевало би грађане водом из цистерни до нормализације водоснабдевања.

Преглед материјално техничких средстава којима располаже ЈКП "Рача", Рача, која могу бити ангажована у заштити од поплава

- Камион ФАП т 19/21.....1
- Камион МАН 3721
- Радна машина ИЦБ 4x4.....1
- Радна машина булдозер.....1

Контакт телефон: 751-339 или 069/8084-160

Поред наведених материјално техничких средстава, у поступку отклањања последица од поплава биће ангажована и одговарајућа средства у власништву других правних субјеката и физичких лица са подручја општине Рача у складу са важећим прописима из ове области.

Права и дужности грађана и правних лица у одбрани од поплава и бујица су радна и материјална обавеза. Дужности из претходног става грађани и правна лица извршавају на основу Наредбе руководиоца одбране од поплаве и бујица. Радна обавеза грађана у периоду одбране од поплаве састоји се у извршавању одређених послова и задатака. Радној обавези подлежу сви грађани који су навршили 16 година живота и други на основу Закона. За потребе одбране од поплава грађани су дужни да ставе на располагање: моторна, превозна и специјална возила, грађевинске и друге машине и црпне пумпе.

Сви субјекти који су у оперативном плану укључени за одређене специфичне активности везане за спровођење одбране од поплава, дужни су да их извршавају стручно и у складу са важећим прописима.

Финансирање одбране од поплава

Средства за реализацију Локалног оперативног плана одбране од поплава за 2019 годину обезбеђују се из буџета општине Рача, у складу са Законом.

Општинско веће доноси прописе о начину утврђивања накнаде и исплати грађанима и предузећима за коришћење њихових средстава употребљених у периоду одбране од поплава.

У случају проглашења ванредне ситуације, Председник ће се, за евентуално недостајућа средства, обратити посебним захтевом надлежним државним органима.

III-8 ПОДАЦИ О ОДГОВОРНИМ ЛИЦИМА, ОРГАНИМА, ПРЕДУЗЕЋИМА И ДРУГИМ ПРАВНИМ ЛИЦИМА НАДЛЕЖНИМ ИЛИ УКЉУЧЕНИМ У ОДБРАНУ ОД ПОПЛАВА

Списак чланова општинског Штаба за ванредне ситуације

р. бр.	Име и презиме	Функција у штабу	Радно место	Телефони
1.	Ненад Савковић	Командант Штаба	председник Општине	069/8084-000
2.	Миладин Милић	Заменик команданта	Заменик Председника општине Рача	062/8003750
3.	Владан Пирић	Начелник Штаба	представник МУП Србије – Управе за ванредне ситуације Крагујевац, инспектор цивилне заштите	064/1737931
4.	Душан Ђоковић	Члан	Председник СО-е Рача	069/8084-001
5.	Дејан Обрадовић	Члан	Члан Општинског већа општине Рача	060/4939201
6.	Катарина Павловић	Члан	командир ПС у Рачи	034/569-486
7.	Драгана Прокић	Члан	Шеф Одсека за пољопривреду	069/8084-021
8.	Драгана Антонијевић	Члан	Директор Дирекције за управљање и развој инфраструктурних објеката општине Рача	069/8084-012
9.	Ненад Голубовић	Члан	запослен у Општинској управи Рача	069/8084-040
10.	Дејан Милосављевић	Члан	Директор ДЗ	063/620-180
11.	Дејан Вељковић	Члан	Директор ЈКП Рача	069/8084-163
12.	Драган Пауновић	Члан	Командир ватрогасно спасилачке јединице Рача	064/8924448
13.	Горан Максовић	Члан	Начелник Општинске управе Рача	06/8084006
14.	Бојан Ђурић	Члан	ЕПС – ЕД Крагујевац, шеф пословнице у Рачи	064/8593371
15.	Радиша Недељковић	Члан	приватни предузетник, Миращевац	063/8051-237
16.	Ненад Милић	Члан	радник, Црвени Крст Рача	062/9630804

Списак правних лица од интереса за одбрану од поплава

I Организационе јединице МУП-а

р. бр.	Назив субјекта	Име и презиме руководиоца	Телефони	
			Посао	Мобилни
1	2	3	4	5
1.	МУП – ПС - Рача	Катарина Павловић	034/569-486	/
2.	МУП – Ватрогасно спасилачка јединица Рача	Драган Пауновић	034/569-487	064/8924448

II Органи Општине Рача

р. бр.	Функција	Име и презиме руководиоца	Телефони	
			Посао	Мобилни
1	2	3	4	5
1.	Председник општине	Ненад Савковић	034/751-001	069/8084-000
2.	Заменик председника општине	Миладин Милић	034/751-131	062/8003750
3.	Председник Скупштине општине Рача	Душан Ђоковић	034/751-205	069/8084-001
4.	Секретар Скупштине општине	Марија Стевановић	034/751-175	069/3421054
5.	Начелник Општинске управе	Горан Максовић	034/751-003	069/8084006

III Организационе јединице великих техничких система

р. бр.	Назив субјекта	Име и презиме руководиоца	Телефони	
			Посао	Мобилни
1	2	3	4	5
1.	ЕПС – ЕД Крагујевац, Радна јединица Рача	Бојан Ђурић	034/751-262	064/8593-371
2.	ТЕЛЕКОМ ИЈКГ, Рача		034/751-699	

3.	"Луколил Беопетрол" Бензинска станица Рача		034/751-324	
4.	ЈП СРБИЈА ШУМЕ Шумско газдинство Крагујевац		034/381-424	

IV Остале организације

р. бр.	Назив субјекта	Име и презиме руководиоца	Телефони	
			Посао	Мобилни
1	2	3	4	5
1.	ЈКП "Рача" Рача	Дејан Вељковић	034/751-221	069/8084-163

V Списак поверника

(Председника Месних заједница)

ПОВЕРЕНИК	Име и презиме	МЗ	КОНТЕКТ ТЕЛЕФОН
Повереник за Рачу	Милан Домановић	Рача	064/4430322
Повереник за Вучић	Срђан Марковић	Вучић	069/8084073
Повереник за Миращевац	Ранко Ацић	Миращевац	034/536-926 064/4527760
Повереник за Поповић	Светомир Радовић	Поповић	064/1056324
Повереник за Борци	Радован Обрадовић	Борци	034/531-856 066/402-175
Повереник за Доње Јарушице	Драган Петронијевић	Доње Јарушице	034/575-214 061/11-08-619
Повереник за Мало Крчмаре	Слободан Васић	Мало Крчмаре	060/05715256
Повереник за Велико Крчмаре	Дејан Танасијевић	Велико Крчмаре	034/571-434 069/571-43-44
Повереник за Трску	Драган Голубовић	Трска	034/763-257 066/95-34-106
Повереник за Сипић	Радослав Живуловић	Сипић	064/2832632
Повереник за Бошњане	Веселин Јовичић	Бошњане	034/752-057 064/2530441
Повереник за Вишевац	Дејан Илић	Вишевац	060/4939214
Повереник за Ђурђево	Милош Цветковић	Ђурђево	034/531-888 064/1068207
Повереник за Сараново	Немања Тодоровић	Сараново	064/5015862
Повереник за Сепце	Драган Стојковић	Сепци	060/3123873
Повереник за Доњу Рачу	Предраг Милошевић	Доња Рача	063/626833

III-9 ПРЕГЛЕД ОВЛАШЋЕНИХ И ОСПОСОБЉЕНИХ ПРАВНИХ ЛИЦА ОД ПОСЕБНОГ ЗНАЧАЈА ЗА ЗАШТИТУ И СПАСАВАЊЕ ОД ЕЛЕМЕНТАРНИХ НЕПОГОДА

р. бр.	Назив правног лица и седиште	Руководилац	Делатност оспособљеног правног лица	Планирани задатак
1	2	3	4	5
1.	Дом здравља "Милоје Хаџић Шуле"	Дејан Милосављевић 063/620-180	Здравствена заштита	Прва и медицинска помоћ становништву
2.	Ветеринарска станица Рача	Горан Пантић 034/751-243	Ветеринарске активности	Заштита животиња и санација
3.	Црвени крст Рача	Ненад Милић 062/9630804	Социјални рад	Збрињавање угрожених, избеглих и евакуисаних
4.	Центар за социјални рад Одељење Рача	Љиљана Вулетић 034/751-266	Социјална заштита	Збрињавање угрожених, избеглих и евакуисаних

Овај план ће се објавити у „Службеном гласнику СО Рача“.

ОБРАЗЛОЖЕЊЕ

У складу са чланом 55. став 5. Закона о водама ("Службени гласник РС", број 30/10, 93/2012, 101/16, 95/18 и 95/18-др.закон), одбрану од поплава организује и спроводи на водама I реда надлежно јавно водопривредно предузеће, у складу са Општим планом одбране од поплава и Оперативним планом одбране од поплава за воде I реда. Оперативни план за воде I реда припрема јавно водопривредно предузеће у складу са општим планом, а доноси Министарство за територију Републике Србије, најкасније до 31. децембра текуће године за наредну годину.

Општи план за одбрану од поплава утврђен је Уредбом Владе Републике Србије („Службени гласник РС“ број 18/2019).

Наредбом Владе РС утврђен је Оперативни план за одбрану од поплава за 2019. годину („Сл.гласник РС“ број 14/2019)..

Одбрана од поплава на водама I реда организује се и спроводи у складу са Оперативним планом за одбрану од поплава за 2019. годину, који је донео Министар пољопривреде, шумарства и водопривреде дана 26. 02. 2019. године, а ступио је на снагу 14. 03. 2019. године („Службени гласник РС“ број 14/2019).

Оперативни план за воде II реда доноси надлежни орган јединице локалне самоуправе, уз прибављено мишљење јавног водопривредног предузећа. Оперативни план за воде II реда доноси се у складу са Општим планом и Оперативним планом за воде I реда, за период од једне године, најкасније 30 дана од дана доношења Оперативног плана за воде I реда.

Чланом 55. став 6. Закона о водама прописано је да Оперативни план нарочито садржи: податке потребне за ефикасно спровођење одбране од поплава, критеријуме за проглашавање одбране од поплава, имена руководиоца и називе субјеката одбране од поплава, начин узбуњивања и обавештавања..

По један примерак Оперативног плана за одбрану од поплава за воде II реда на територији општине Рача за 2019. годину доставља се Министарству унутрашњих послова-Сектору за ванредне ситуације и Јавном водопривредном предузећу "Србијаводе", ВПЦ, "Морава" Ниш, ради повезивања са Оперативним планом одбране од поплава за воде I реда и праћења управљања истим.

Предложеним Оперативним планом за одбрану од поплава за воде II реда на територији општине Рача за 2019. годину омогућава се организована одбрана од поплава на подручју општине Рача у складу са Законом о водама. Обезбеђује се дефинисана организациона структура одбране од поплава са именованим субјектима и хијерархијом руковођења. Предвиђеним превентивним радовима и мерама као и дужностима, одговорностима и

овлашћењима и субјектима који учествују у одбрани од поплава, омогућава се организовано, контролисано и ефикасно спровођење одбране од поплава и спречава угрожавање људских живота и материјалних добара од штетног дејства вода.

СКУПШТИНА ОПШТИНЕ РАЧА

Број: 020-50/2019-I-01
Дана: 12.06.2019. године.

ПРЕДСЕДНИК
СКУПШТИНЕ ОПШТИНЕ РАЧА
Душан Ђоковић, с.р.

Скупштина општине Рача, на седници одржаној дана 12.06.2019. године, на основу чл. 27. ст. 10 и чл. 29 ст.4. Закона о јавној својини ("Службени гласник РС", број 72/11, 88/13, 105/14, 104-2016-др.закон, 108/2016, 113/2017 и 95/2018), чл. 3 Уредбе о условима прибављања и отуђења непокретности непосредном погодбом, давања у закуп ствари у јавној својини, односно прибављања и уступања искоришћавања других имовинских права, као и поступцима јавног надметања и прикупљања писмених понуда ("Службени гласник РС", број 16/2018), чл. 19 и 20 Одлуке о прибављању и располагању стварима у јавној својини општине Рача ("Службени гласник општине Рача", број 24/2015) и члана 40. тачке 36. Статута општине Рача ("Сл. гласник општине Рача", број 3/2019), на предлог Општинског већа општине Рача, донела је:

Р Е Ш Е Њ Е

1. ОДОБРАВА СЕ прибављање у јавну својину општине Рача, кп. бр. 1253/2 уписане у лн.бр. 749 К.О. Велико Крчмаре, по врсти земљишта пољопривредно земљиште, чија укупна површина износи 0.05.27 ха, од власника Аксентија (Радисав) Марковића из Великог Крчмара.

2. Непокретност из тачке један овог решења прибавља се непосредном погодбом, под тржишним условима, уз накнаду власнику праметне катастарске парцеле која износи 62.160,23 динара.

3. На основу овог решења, ће се закључити уговор о купопродаји, између општине Рача и садашњег власника непокретности, у року од 30 дана од дана ступања на снагу овог Решења.

4. Овлашћује се Председник општине да закључи уговор о купопродаји са именованим из тачке један овог Решења.

О б р а з л о ж е њ е

Скупштина општине Рача донела је Одлуку о прибављању у јавну својину општине Рача кп.бр. 1253/2 К.О. Велико Крчмаре од власника, физичког лица, број 020-34/2019-I-01 од 16.04.2019. године. Разлози за спровођење поступка прибављања предметне непокретности у поступку непосредне погодбе, садржани су у чињеници да предметна непокретност на терену представља део локалног пута ОП 8, односно део прилазног пута мосту на потоку у Великом Крчмару, који је предмет реконструкције.

Интерес је Општине Рача да се упише као носилац права јавне својине на наведеној катастарској парцели, због добијања одговарајућих дозвола за реконструкцију приступног пута и моста.

Надлежна Комисија за спровођење поступка прибављања у јавну својину, отуђење непокретности из јавне својине и давање у закуп ствари у јавној својини, спровела је поступак непосредне погодбе, при чему је надлежни орган (судски вештак) у свом налазу и мишљењу број 021-215/2019-IV-00 од 29.05.2019. године утврдио тржишну вредност предметне непокретности која износи 527 евра за целокупну површину парцеле, што по средњем курсу НБС на дан 25.05.2019. године износи 62.160,23 динара. Поступајући у складу са Законом о јавној својини, Уредбом о условима прибављања и отуђења непокретности непосредном погодбом, давања у закуп ствари у јавној својини, односно прибављања и уступања искоришћавања других имовинских права, као и поступцима јавног надметања и прикупљања писмених понуда и Одлуком о прибављању и располагању стварима у јавној својини општине Рача, надлежна Комисија доставила је Записник са седнице одржане дана 30.05.2019. године, Одсеку за имовинско-правне односе, а наведени одсек израдио је нацрт овог Решења.

Како је прибављање предметне непокретности у интересу општине Рача и грађана општине и како је непосредна погодба једини начин прибављања, одлучено је као у диспозитиву овог Решења.

ПРАВНА ПОУКА: Против овог решења, може се покренути управни спор, пред Управним судом Републике Србије, у року од 30 дана од дана уручења решења.

СКУПШТИНА ОПШТИНЕ РАЧА

Број: 020-51/2019-I-01
Дана: 12.06.2019. године.

ПРЕДСЕДНИК
СКУПШТИНЕ ОПШТИНЕ РАЧА
Душан Ђоковић, с.р.

Према решењу Министарства за информисање Републике Србије, број 632-00590/93-03 од 13.05.1993. године, Службени гласник општине Рача уписан је у регистар средстава јавног информисања под редним бројем 1461 од 11.05.1993. године.

Издаје Општинска управа Рача; Главни и одговорни уредник Марија Стевановић, секретар Скупштине општине Рача, тел. 034/751-175, 751-205.
